# آیندگان

۱۶ صفحه

دوشنبه ـ ۱۴ اسفند ۱۳۵۷

شماره ۳۳۰۴ ـ سال دوازدهم ـ بها ۱۵ ریال


## پاسخ دکتر شایگان به آیت‌الله شریعتمداری

(در صفحه آخر)

## یادنامه مصدق

در ۴ صفحه آیندگان امروز

### آیت‌الله‌العظمی خمینی:

# مردم حق تعرض به روزنامه‌ها را ندارند

✿ آیت‌الله‌العظمی خمینی توهین به روزنامه‌ها را ازسوی هر کس که باشد تقبیح کرد

✿ آیت‌الله‌العظمی خمینی فقط روزنامه‌نگاران را نصیحت کرد تا در جهت پیشبرد انقلاب اسلامی قدم بردارند

آیت‌الله عظمی خمینی روزگذشته‌درقم اعلام کرد که مردم حق هیچگونه تعرضی به روزنامه‌ها ندارند.

(بقیه در صفحه ۲)

### درمیان بازنشستگان ارتش افرادوطن‌پرستی هستند ـ امیر انتظام

## برخی از امرای ارتش بکار دعوت می‌شوند

✿ نمی‌گذاریم کمبودی درعرضه گوشت پدید آید

عباس امیرانتظام معاون نخست وزیر و سخنگوی‌دولت دیروز در پاسخ به سئوالی در باره بازنشسته‌کردن‌دسته‌جمعی امرای دولت که بصورتی‌باعث تضعیف قدرت مدیریت‌درارتش خواهد شد تاکید کرد که در میان بازنشستگان ارتش‌افراد باشرف و وطن‌پرستی هم هستند که پس از مطالعه و بکیرانِ‌نخست وزیری‌سخنگوی دولت گفت نخست وزیری در حدود ۷۰۰ کارمند داردکه‌ما در جلسه گذشته توانستیم ۴۸ نفر از آنها را که بموسسات خودشان تعلق‌داشتندبرگردانیم و تعداد خیلی زیادی از خانم ها و آقایان هستند کمبصورت مامور به نخست‌وزیری‌آمده‌اند و مطالعه می شود که تا چه اندازه به وجود آنها دراین سازمان احتیاج است .

کسان دیگری هم هستندکه کاری انجام نمی دهند ولی معهذا حقوق از نخست‌وزیری می گیرند و این تنها نخست وزیری نیست که دچار این مشکل است بلکه همه سازمان های دولتی و وابسته بدولت دچار چنین مشکلاتی هستند

(بقیه در صفحه آخر)

برای استفاده از تجارب آنان بکار دعوت خواهند شد .

در مورد تغییر پرچم که امام خمینی در نطق خود در روز پنجشنبه گفتند سخنگوی دولت گفت با فرمایشات امام خمینی احتمال تغییرآن‌فراوان است و باید مطالعه بشود و بعد اظهار نظر بشود .

در مورد انتشارلیست‌محقوق

گزارش بی‌بی‌سی درتهران

## بوتورا اعدام نکنید ـ آیت‌الله شریعتمداری

تهران ـ بی‌بی‌سی ـ آیت اله شریعتمداری تلگرامی به ژنرال ضیاء الحق رئیس دولت نظامی پاکستان مخابره کرده و از او خواسته است که اقای بوتو نخست وزیرسابق پاکستان را اعدام نکند قبلا یکی از فرزندان دکتر بوتو به قم سفر کرده و هم با آیت‌الله خمینی و هم با آیت‌الله شریعتمداری ملاقات کرده بود .

چان‌فرن می افزاید این تلگراف درخواست هائی را که از مراجع دیگر برای‌بخشودگی بوتو اقامه شده است از وزن بیشتری برخورد خواهد ساخت زیرا از کشور همسایه‌ای سرچشمه گرفته‌است که بتازگی در آن تاسیس جمهوری اسلامی اعلام گشته است و رهبران روحانی آن چنین حس می کنند ممکن است اعدام بوتودراعتبار جهان اسلام خدشه وارد آورد .

(بقیه در صفحه ۲)

### نفت ایران بشکه‌ای ۱۹ دلار وخارج‌ازکنسرسیوم فروخته شد

## تحویل مستقیم نفت به ژاپن امروز آغاز می‌شود

تهران ـ خبرگزاری‌فرانسه ـ از منابع آگاه اطلاع‌حاصل شد نخستین محموله نفت خام ایران امروز به سوی‌ژاپن حمل‌خواهد شد .

«ورله آمیاساوره» یک نفتکش‌مدیریت» شرکت ملی نفت ایران نخستین نفتکشی خواهد بود که درپایانه جزیره خارگ بارگیری خواهد کرد و به این ترتیب به سه ماه قطع صادرات نفت ایران پایان‌خواهد داد .

این نفت‌به‌وسیله‌شرکت‌ژاپنی «میتسوئی» خریداری شده‌است که اخیراًبرای خرید یک‌میلیون بشکه «درمیل» به قیمت حدود ۱۹ دلار آمریکائی مذاکره کرد . این قیمت کمی بیش از دو دلار ارزانتر از قیمت پرداخت شده از سوی شرکت آمریکائی ، «شلند» است .

«آشلند» نخستین شرکت آمریکائی است که با شرکت ملی نفت ایران برای خرید نفت از ایران خارج از قرارداد به قیمت محل بارگیری مذاکره

(بقیه در صفحه ۲)

### بازاریان از مردم خواستند از خرید کالاهای گرانتر از نرخ قبلی خودداری کنند

## کمیته کنترل قیمت‌ها در بازار تشکیل شد

بازاریان تهران با تشکیل یک کمیته ویژه‌ی کنترل ، کاهش و تثبیت قیمت ها را به عهده گرفتند.

کار این کمیته‌علاوه برکنترل قیمت ها، رسیدگی به خواسته های بازاریان ، رفع مشکلات حقوقی آنان، پاک‌سازی و حفظ امنیت بازار است.

بازاریان تهران در یک اجتماع‌که عصر دیروزدرمسجد جامع بازار ترتیب یافت رئوس برنامه های خود را به منظور جلوگیری از افزایش قیمت ها و کنترل نرخ اجناس اعلام کردند.

در این اجتماع ابتدا حجت‌الاسلام انصاریان پیرامون رعایت حقوق مصرف کنندگان از دیدگاه اسلام و وظایف اصناف در این‌مورد به‌تفصیل سخنرانی کرد.

آنگاه‌چگونگی برنامه مبارزه با گرانفروشی و کنترل قیمت ها مورد بررسی قرار گرفت.در این اجتماع بازاریان اعلام کردند که کسبه و اصناف بازار تهران به تمامی ملت مستضعف ایران اعلام می‌کنند که از خرید هر نوع کالائی که گرانترازنرخ‌قبلی است‌خودداری کرده و از ایجاد بازار مصرف

(بقیه در صفحه ۲)

### قبلا برای زنده یا مرده اوجایزه تعیین کرده بود

## عراق جسد بارزانی را می‌پذیرد

بغداد ـ حکومت عراق اعلام کرد حاضر است در هر حال عراق ترتیب مراسم خاکسپاری ملامصطفی بارزانی رهبرکردها را بدهد .

بارزانی هفته گذشته در تبعید در آمریکا در ۷۵ سالگی بر اثر سرطان درگذشت . پسرپاورزانی اعلام کرده است که کردها به مبارزه خود برای ایجادموطنی برای خود ادامه خواهند داد . سخنگوی وزارت کشورعراق گفت مرگ احترام انگیز است

و حکومت آماده‌است تدفین بارزانی رادر هر نقطه خاک عراق بپذیرد .

بارزانی بارها از سوی حکومت عراق تحت تعقیب قرار گرفت و عراق برای زنده یا مرده او دهها هزار دلار جایزه تعیین کرده بود . پس از توافق مارس ۱۹۷۵ در الجزیره بین ایران‌وعراق‌ملامصطفی بارزانی در پی قطع کمک های ایران به شورش کردها عراق واترک کرد تا در ۱۹۷۶ به آمریکا پناهنده شود .

## انتصابهای تازه در دستگاههای دولتی

حکم سرپرستی موقت دانشکده های فنی ،علوم‌پزشکی ابن‌سینا ، دامپزشکی وموسسه ژئوفیزیک دانشگاه تهران که ازسوی شوراهای هماهنگی این دانشکده ها انتخاب‌شده‌اند توسط مدیریت موقت دانشگاه تهران پایین شرح صادر شد.

دکتر عبداله استاد حسینی سرپرست موقت دانشکده فنی تهران .

دکتر جمال صادقی مبیدی سرپرست دانشکده علوم‌پزشکی ابن‌سینا

دکتر مراد علی‌زهری سرپرست موقت‌دانشکده‌دامپزشکی

محمد شیوئی سرپرست موقت موسسه ژئوفیزیک

**دروزارت فرهنگ**

این انتصابات از طرف علی شریعتمداری وزیر علوم و فرهنگ وهنر درسطح وزارت علوم ودانشگاهها و دانشکده های کشور صورت گرفت.

دکتر ابوالقاسم پاکدامن به سرپرستی موقت سازمان‌سنجش و آموزش کشور ودبیر شورای آموزش پزشکی .

دکتر علی‌بزرگ به‌سرپرستی موقت سازمان‌دانشجویان‌کشور

دکتر فرخ درویش به سرپرستی موقت موسسه تحقیقات وبرنامه ریزی علمی وآموزشی کشور

دکتر مهدی محقق بسرپرستی موقت دانشکده دماوند

غلامعباس توسلی بسر ـ پرستی موقت دانشگاه اصفهان

دکتر عزت‌الله رامبنش به سرپرستی موقت دانشگاه بوعلی

دکتر منوچهر حقیقی به سر پرستی موقت دانشکده ترجمه مفیدی

دکتر محمد رضا سعیدی به سرپرستی موقت دانشگاه صنعتی اصفهان

دکتر امیر گمشاد زهی به سرپرستی موقت دانشگاه سیستان و بلوچستان

دکتر سیروس سهامی به سرپرستی موقت دانشگاه فردوسی

دکتر محمد دانشور به سر پرستی موقت دانشگاه کیلان

**دانشگاه تربیت معلم**

دکتر جعفر شعار عضوهیات علمی دانشگاه تربیت معلم از سوی وزیر علوم وفرهنگ‌وهنر بعنوان سرپرست موقت این دانشگاه منصوب شد.

(بقیه در صفحه ۲)

### تشکر و سپاسگزاری

بدین وسیله از کلیه سروران گرامی که بوسیله نامه و یا تلگرام انتصاب اینجانب رابه سمت معاون نخست وزیر تبریک گفته‌اندصمیمانه سپاسگزاری می نمایم .

### همگی درجه سرتیپی دارند

## ۳۳ افسر بلندپایه ارتش بازنشسته شدند

ستاد کل ارتش ملی اسلامی ایران اعلام کرد که ۳۳ نفردیگر از افسران عالیرتبه ارتش از امروز بازنشسته می شوند.

اسامی این افسران که همگی درجه سرتیپی دارند بشرح زیر است :

سرتیپ هوشنگ اعزازی
سرتیپ نصرت حیدریان
سرتیپ سلطان محمد اعتماد
سرتیپ محمود مجید
سرتیپ منوچهر معینی
سرتیپ ساسان جهانگیری
سرتیپ فیروز عباسی اسبق
سرتیپ محمد علی‌زاده شالچی
سرتیپ محمد قاسمی هرسینی
سرتیپ دریادار ابراهیم شاه حسینی
سرتیپ عبدالحمید نوری نوری
سرتیپ قدرت‌اله میرجلیلی
سرتیپ هوشمند الماسی
سرتیپ خیرالله پیرو
سرتیپ محمد نجاتی
سرتیپ عبدالاحد صادقی
سرتیپ مسعود حاذق اعظم
سرتیپ اسداله ناصح
سرتیپ حسن شاهبخشی
سرتیپ رسول جوادی تبریزی
سرتیپ ساسان بصاری
سرتیپ حبیب‌اله مهرپویان
سرتیپ عبدالرحیم جعفری
سرتیپ مصطفی پوراعتمادی
سرتیپ جواد نورائیان
سرتیپ شاهپور مستوفی صدری
سرتیپ تقی اصانلو
سرتیپ خلیل اولیائی
سرتیپ هرمز غفاری
سرتیپ منوچهر بیگلری
سرتیپ محمدحسین شاکری
سرتیپ حسام‌الدین پیران
سرتیپ خدارحم شهریاری

### از شانمن خواسته شد با کمیته تحقیق تماس بگیرد

## مدارک شانمن علیه توکلی بررسی می‌شود

کمیته‌ای ازاستادان دانشگاه درباره‌ی اصالت مدارکی که‌از سوی «رالف شانمن» عضو هیات اجرائی کمیته‌ی آمریکائی

(بقیه در صفحه ۲)

## پیمان بسته‌ایم که آزاد باشیم

توفانی از تعصب ، سوء تفاهم ودشمنی با آزادی که از چند روز پیش بسوی روزنامه ها وزیدن گرفته بود ، دیروز به مانع محکمی برخورد : سخنگوی آیت‌الله العظمی خمینی روشن ساخت که امام خمینی توهین و تعرض به مطبوعات را تقبیح کرد و روی سخن‌ایشان با قلمزنها تنها از سرنصیحت و ارشاد بوده . برپایه‌ای این روشنبینی امام است که‌اینکه‌احترتر می توان با توفان سازانی سخن راند که پشت سرشت این انقلاب ، نیشه به ریشه‌ی نهادهائی می زند که در خدمت دموکراسی‌اند . آنهافشون هیجان زده‌ای از عیبجویان حرفه‌ای ، منصب پرستان ، نفاق‌افکنان ، ماجراجویان و عده‌ای صادق ، اما تاثیرپذیر و شایعه‌پسند هستند که در جامه‌ی پیکار با مطبوعات و دیگر رسانه‌های ارتباط جمعی به میدان آمده‌اند . انهامهای آنهابه مطبوعات عمدتا بسوی آیندگان ، اطلاعات و کیهان نشانه‌گیری شده و نشر اعلامیه های مجعول ، هجوم به دفتر روزنامه بهاره کردن روزنامه‌ها و تهدید خریداران‌شان ، آغازشلیک سلاح مرگبار آنهاست . ما در اینجا ، لغزش هائی را که داشته‌ایم و بی‌تردید در جریان‌ترین دموکراسی پس از این نیز خواهیم داشت ، توجیه نمی کنیم . آیندگان همیشه آمادگی‌تصحیح خطاها را داشته و باشهامت و شکیبائی‌انتقاد های اصولی را پذیرفته است . هرآنکه گوید چنین نیست ، دلیل بیاورد . اما حمل را به دلیل کاری نیست . او راه کلیگوئی ،اجمالی، تهییج عواطف عمومی وللهی انقلاب شدن راپیش گرفته . او اهل ارشاد مطبوعات نیست ، کمر به قتل آنها بسته و چیزی هم طلبکار است .راه بروشنی می بندد تا در تاریکی پهلو انی کند .

برای خصم نو آمده مشکل کمرو زنامه ها را فرمانبرداریان خارجی بخواند ، آنها را مطبوعات بزند . او هرلحظه می تواند برای اثبات جقانیت حضور خود ـ و نه حرفه‌خود ـ کارت عضویت در ستاد رهبری انقلاب را ازجیب برآورد و هرصدای اعتراضی را خفه کند.دولت در دولت تشکیل دهد و باکش نباشد . و آنجا که درماند بنام امام دست به اعمالی بزند که خود امام برای از بین بردن آنها قیام کرد. و کیست که خط این خصم نو آمده ، این‌رئیس قبیله‌ی پرهایهوی را نخواند ؟او به روی کدام مطبوعات خنجر می کشد ؟ همان مطبوعاتی که دلیری و شیفتگی‌شان به انقلاب فغان از شریف امامی درآورد که مملکت را به آتش کشیده‌اید، همان مطبوعاتی که جسورانه تصویر آیت‌الله خمینی را بهنگام اقامت در نجف مقدس ، در صفحه‌ی اول خود انداختند و حریم شیطان‌را شکستند و غیظ او را برانگیختند ،همان‌مطبوعاتی که از اژهای نهراسیدند ، به اعتصاب عمومی پیوستند و با اعتصاب‌شکن‌ها جنگیدند ، همان مطبوعاتی که زندانی و بازداشتی دادند . همان مطبوعاتی که هر ورقشان بیعدالتی ، جنایت و خودغرو خنگی عمال رژیم را برملا می ساخت، همان مطبوعاتی که آیت‌الله العظمی خمینی حتا اگر شیره خورشید را نبیند .

حالا باید این مطبوعات تصفیه شود ،آنهم به امر کسانی‌که مبارزه‌بادمکراسی (اگرگزیده‌اند. زیرا دمکراسی و آزادی بیان ، پرده از خطاها و ناشایستگی برخی از صاحب منصبان برمی گیرد و پاسپیچ کردن انبوه مردم به آزادانیدیش و تحمل آراء گوناگون جلو خشک مغزی ، اطاعت کورکورانه و بی‌خبری را می گیرد .

این را بنویس ، آن را ننویس . این آست شعار میراث بران استبداد . ما ، اما ، دل به دموکراسی و آزادی بسته‌ایم و آسان دل از عزیز خود نمی‌کنیم.آنکس که بی‌محابا ما را به کشد ، بیگمان ریگی به کفش دارد . اگرنه ،پس چرا قلدری می کند ؟ اگر حجت و اندیشه و رفتارش رخنه‌ناپذیر است ، پس چرا از هر نسیمکی بمخود می لرزد و از هر انتقادی‌پریشان می شود ؟ ما نصیحت امام را آویزه‌ی گوش می کنیم و سعی در از میان بردن کژی های غیرعمدی می کنیم ، اما از عربده‌کش های‌سیاسی نمی‌هراسیم . از گشتاپو خوف نمی کنیم وخود را دستکم نمی گیریم .

ربط دادن قلمزن های آزاده به اسرائیل و کاگب و کونیسم ، حربه‌ی ناجوانمردانه‌ای است که فهقهه‌انگیز است ـ حتا اگر در همان حال جماعتی ناآگاه یا کم‌آگاه را به ضد ما تحریک کند .

**صوراسرافیل به ما آموخت که اگرمرعوب قدرت حاکم شویم ، بمخلق خود خیانت‌کرده‌ایم. ما پیمان بسته‌ایم که یک روزنامه‌ی مستقل و آزاد باشیم و دمی از افشای ناراستی ها ، از هرسوکه باشد ، بازنایستیم . ما آرزو داریم در بهار انقلاب گل های بسیار بشکفد ، زیراکه هیچ باغی در انحصار هیچ گلی نیست وپرواز را تنها یک پرنده نمی‌داند .**

با آنان کمبهای بحث وگفتگوی‌روشنگرانه باما رأستیز کوردلانه را پیش گرفته‌اند سخنی داریم : اگر بازهم روشن‌بینی امام را نادیده بگیرید ، و حتا به ما و موسسه‌ی‌ماحمله کنید ، حقانیت روش و اعتقادمان را دوچندان خواهید ساخت ، زیرا دنیا خواهد فهمید که مدعیان انقلاب ، عدالت و دمکراسی چگونه ناگهان به لهجه‌ی طاغوتیان حرف می زنند وچگونه‌دستکش آهنی مستبدان را بدست کرده‌اند .

**ما را ازسر بریده مترسانید !**

## امروز اجتماع بزرگ سیاسی بر مزار مصدق

امروز ، مردم ایران ، پس از دوازده سال فرصت می یابند که آزادانه بزرگمرد مردی که رهبر و دوستشان بود کرد آیند مردی که برای نخستین بار طعم آزادی از سوی حکومت را به ما چشاند . مردی که اغازگر نهضت ضد استعماری و ارائه دهنده‌ی اندیشه‌ای بود که بعد ها عبارت «جهان سوم» راپی ریخت . مردی که کسی را نترساند جز اربابان زورزور را . همان ها که سرانجام توانستند او را از پادر آورند . گرچه مصدق درمقام یک فرد ، یک‌نخست وزیر، از پادر آمد اما نهضتی که بناناهاد و راهی که پیش گرفت همچنان پویا و پرتوان ماند وخواهد ماند . نامش جاودان ماند و نهاد آزادی شد و راهش ... همچنان ادامه دارد .

در پی برنامه‌هایی که کمیته تدارک برای برگذاری این مراسم دیده است ، دیشب در تماس های بسیاری که با مسئولان کمیته داشتیم ، به هیچوجه حاضر به افشای جزئیات برنامه خود نشدند . آنچه تاکنون آشکار شده این است که افراد و گروه های سیاسی و اجتماعی فعال و باسابقه دراین‌مراسم شرکت کننده‌ای‌خواهند داشت وباحتمال بسیار سخنرانی های پراهمیتی از سوی سخنگویان و رهبران این گروه ها بعمل خواهد آمد . سازمان مجاهدین خلق ایران همان طور که قبلا اعلام کرده بودند فردا «برنامه حداقل» خود را ارائه خواهندداد«مسعود رجوی» از بنیان گذاران این سازمان ، در سخنرانی خود جزئیات این برنامه‌را فاش خواهد کرد .همچنین این سازمان دیروز در بیانیه‌ای خطر توطئه حمله به مراکز این سازمان رادر چهارده‌اسفند(امروز) فاش ساخت . جنبش ملی مجاهدین در اطلاعیه خود که به دنبال حمله به مراکز سازمان‌درکاشان، یزد و تربت حیدریه انتشار می یافت ، مسئولیت حمله را به عهده گروه های مشکوک راست‌گرا نهاد . مجاهدین اعلام کردند که در برابر چنین حملاتی ساکت نخواهند ماند و مسئولیت حوادثی راکه به دنبال خواهد آمد نخواهند پذیرفت .

از سوی گروه چریک های فدائی خلق نیز سخنرانی به عمل خواهد آمد و احتمالا مواضع تازه این سازمان بیان خواهد شد . طرفداران این گروه بطور سازمانی در این مراسم شرکت خواهند کرد .

دیشب خبر شدیم که آیت‌الله طالقانی نیز در مراسم بزرگداشت مصدق شرکت می کند و سخنرانی هم در ارتباط مصدق بارانقلاب کنونی ایران خواهد داشت .

کمیته تدارک مراسم بزرگداشت، دیشب اعلام کرد که برنامه های سخنرانی از پیش‌تعیین شده و برای سخنرانی های دیگر خارج از این برنامه ، جائی در نظر گرفته نشده است .

**شرکت هیات دولت**

دیروز هیات دولت در اطلاعیه‌ای شرکت خود را در این مراسم اعلام کرد و همچنین به کلیه ادارات و موسسات تابع خود در تهران دستور داد که از ساعت یازده صبح فردا به حالت تعطیل درآیند تاآن عده از کارمندانی که مایل هستند بتوانند درمراسم بزرگداشت شرکت کنند.

گروه های وسیعی از مردم از دیشب عازم کرج شدند تابتوانند زودتر در احمد آباد مستقر شوند و از نزدیک شاهد جزئیات مراسم باشند . به گفته یکی از دست اندرکاران مراسم بزرگداشت این استقبال نشان دهنده نیازی است که همگان به گردهم آمدن همه گروهها و احیای نهضت ملی که ضد استعماری و ضد استبدادی و ضد دیکتاتوری باشد ، دارند،می خواهند دست کم «درساعت از دوران مصدق باز زنده شود.»

**شرکت نماینده فلسطین**

استاد هانی الحسن رئیس هیئت نمایندگی فلسطین در ایران ، امروز برای تجلیل از دکتر محمد مصدق رهبر ضد استعمار ایران به احمد آباد خواهد آمد . وی این خبر را هنگام ملاقات با موسسین جمعیت ایرانی تعاون با فلسطین اعلام کرد و یادآوری نمود ملت فلسطین از ملت ایران که برهبری دکتر مصدق نفت را ملی کرد، و با استعمار مبارزه نمود درس گرفته است .

همچنین دیروز از سوی انجمن‌زنان‌روزنامه نگار و نویسنده ، جامعه اسلامی دانشگاه تهران و مدیریت موقت دانشگاه تهران بیانیه هایی صادر شد و طی آن ضمن دعوت ازعموم ،شرکت خود رادر این مراسم اعلام کردند.

**اتوبان یکطرفه شد**

پلیس راه ژاندارمری دیشب اعلام کرد که

(بقیه در صفحه ۲)

# چین تصمیم گرفت نیروهایش را از ویتنام خارج کند

پنوپن- دوتن از مبارزان ویتنامی یک سرباز زخمی این کشور را از خط مقدم نبرد در شمال ایالت هوانگلین‌سان دور می‌کنند.
جنگ ویتنام- چین وارد سومین هفته خود شده است.
عکس رادیوئی ایپی

توکیو - خبرگزاری آسوشیتدپرس - هوانگ هوا وزیر امور خارجه چین به سفیر ژاپن در پکن گفت چین قصد دارد هرچه زودتر نیرو های خود را از ویتنام خارج کند و همزمان با این اعلامیه ویتنام ادعا کرد نیرو های چینی در حمله هایی بعایالت لانگسان در شمال‌شرقی‌ویتنام زیان های سنگینی‌متحمل‌شدند.
سخنگوی وزارت خارجه ژاپن گفت این اطلاع‌درملاقات هوا و شوجی‌ساتو سفیرژاپن در چین در پکن بدست آمد ولی وزیر خارجه چین زمان خروج نیرو های این کشور را از ویتنام نگفت .

رادیو هانوی که صدای‌آن در بانکوک شنیده شد گفت برخلاف ادعای چین در باره خروج قریب‌الوقوع نیرو های این کشور از ویتنام چین شش لشکر و تانک قرار دارندبه توبخانه و تانک قرار دارندبه جنوب شهر دونگ‌دانگ فرستاده است .

این رادیو گفت چینی ها زیان های سنگینی دیده‌اند و حمله های عمده آن دفع‌شده است .

دونگ‌دانگ نزدیک گذرگاه دوستی ۱۶۰ کیلومتری شمال غرب مرکز ایالتی لانگسان قرار دارد .

رادیو هانوی اشاره‌ای به سرنوشت پایتخت تخلیه شده که منابع آگاه در بانکوک تصور می کنند چینی هاجمعه آنرا تصرف کرده‌اند نکرد .

ولی خبرنگاران دستچی ژاپن مقیم ویتنام‌گزارش‌داده‌اند که پایتخت یادشده هنوز در اختیار ویتنامی‌هاست .

رادیو هانوی گفت نیرو های ویتنامی جمعه پیش ازده حمله چینی ها را به شاهراه های یک - آ و یک - ب در جنوب دونگ‌دانگ را عقب رانده‌اند .

شاهراه یک - آنیزازجنوب لانگسان به هانوی ۱۳۵کیلو متری این مرکز ایالتی امتداد دارد .

رادیو یادشده از جنگ پنجشنبه در سه ناحیه دیگر مرز شمالی ویتنام که سربازان چینی در آغاز تعرض‌متنبه‌ای خود در ۱۷ فوریه آزآن‌عبور کردند گزارش داده بود .

از طرفی جنگ در کامبوج به تایلند کشیده شد و زمانی که سربازان از کامبوج بداخل خاک تایلند رخنه کردنددستکم یک افسر تایلندی کشته شد و دو غیرنظامی زخمی شدند .

فرماندهی مالی در بانکوک گفت تاکنون نتوانسته است تشخیص دهد نقض فلمروی تایلند آیا از سوی سربازان رژیم پنوپن بوده است یا سربازان پل‌پوت نخست وزیر برکنار شده این کشور.

روستا نشینان ادعا کردند درجریان جنگ‌سربازان‌ویتنامی را در تایلند دیده‌اند ولی این را نمی توان تائید کرد .

معلوم نیست چه کسی‌کنترل شهر مرزی پوپیت، شهر کامبوجی در طول مرزی را که باید در دست هواداران پل‌پوت باشد ، در اختیاردارد.

در عین حال جریک های کامبوجی ادعا کردند در جنگی که در مناطق گسترده کامبوج از ۲۴ فوریه و اول مارس روی داده است نزدیک ۷۰۰ ویتنامی را کشته و زخمی کرده‌اند و مقادیری سازوبرگ جنگی بچنگ آورده‌اند .

صدای کامبوج دمکراتیک، ارگان رژیم سرنگون‌شده‌پل‌پوت گفت دامنه جنگ از روستای منبعیت، نزدیک مرز تایلند تا مناطق‌ایالت دورافتاده رتانا کیری وحومه پنوپن گسترش یافته است .

این رادیو در گزارش‌های روزانه جنگی خود همواره ادعا می کند هواداران‌پل‌پوت به پیروزی هایی رسیده‌اند و به جزئیات دقیق کشتشوندگان و سلاح های به غنیمت گرفته شده می پردازد .

برعکس رژیم تازه پنوپن‌به طور مستقیم به این جنگ اشاره‌ای نکرده است .

درضمن هانوی دیشب‌اعلام کرد درجنگهای دوهفته‌ای چین و ویتنام حدود ۴۲ هزار تن ازسربازان چینی راکشته است و ضمن تکذیب قصد چین‌برای خروج سربازانش ازویتنام‌اعلام کرد هنوز نیم میلیون سرباز چینی درحمله‌علیه ویتنام‌شرکت دارند واز مردم خود خواست متجاوزان را مغلوب کنند .

هانوی همچنین بکن رامتهم‌کرد که در پی حمله به‌لائوس و اشغال قسمتهائی از خاک این کشور برای پشتیبانی‌از عملیات خود در ویتنام است.

# تحولات ایران نیاز به پیمان صلح خاورمیانه را تشدید کرد

بیروت - آسوشیتدپرس - بوترس غالی دخیل وزارت خارجه مصر درمصاحبه‌ای با مجله انگلیسی زبان «ماندی مورنینگ» چاپ بیروت گفت آمریکا ، مصر و اسرائیل معتقدند که تحولات ایران‌نیاز به تشدید فرآیند دستیابی به یک پیمان صلح خاورمیانه را افزایش داده است .

غالی گفت آمریکائیان ، مصریان و اسرائیلیان اتفاق‌نظر دارند که رویداد های ایران تکمیل یک پیمان صلح را در آینده هرچه نزدیکتر ضروری کرده است . غالی گفت مصر تصمیم ندارد نقش «ژاندارم منطقه»را که قبلا شاه ایران برعهده داشت بازی کند. وی همچنین گزارش های مربوط به اعزام سربازان مصری رابه سلطان نشین‌عمان برای‌جانشین شدن نیرو های ایرانی که اخیرا از آنجا خارج شدند تکذیب کرد .

وی گفت مصر هنگامی‌اقدام به اعزام نیرو به عمان می کند که یک قرارداد دوجانبه همکاری سیاسی و اقتصادی بین دو کشور امضا شود .

غالی گفت مصراطمینان‌دارد کشورهای عرب پس‌از آگاهی از محتوی پیمان صلح‌از آن حمایت خواهند کرد . وی افزود سازمان آزادی بخش فلسطین و مردم فلسطین با برنامه خودمختاری کرانه باختری رود اردن و نوارغزه موافقت خواهند کرد .

غالی این پیش‌بینی را که موج تازه بنیادگرائی‌اسلامی ، رژیم های عرب را مورد تهدید قرار می دهد ، تکذیب کرد . او گفت همبستگی اعراب همبستگی اسلامی و همبستگی آفریقا می تواند دوشادوش هم پیش بروند و یکدیگر را مستحکم کنند .

# موناکو شاه را می‌پذیرد

بن - خبرگزاری فرانسه - پرنس رانیر درمصاحبه‌ای با روزنامه «ولت‌آم‌سونتاگ» چاپ آلمان غربی اظهار داشت امیر نشین موناکو آماده است‌ازشاه جنانچه وی مایل‌به‌این‌امر باشد در موناکو استقبال کند.

پرنس رانیر همچنین‌درجریان این مصاحبه متذکر شد که او عمیقا یکه خورده و احساس انزجار می کند که دیگر هیچ کس از کارهائی که شاه در کشورش‌انجام داده‌است‌صحبت نمی کند.

# سربازان کوبا و اتیوپی در جنگهای دو یمن حضور دارند

قاهره - خبرگزاریها سخنگوی ارتش یمن شمالی اعلام کرد سربازان کوبائی و اتیوپی درجنگهای دویمن‌شرکت دارند ونیروهای یمن جنوبی‌را دراین نبرد ها هدایت می‌کنند.
این سخنگو گفت دلائلی در دست است که نشان می دهد کوبا واتیوپی درجنگ دویمن شرکت دارند. وی افزود نیرو های یمن جنوبی پیمان‌مناطق مسکونی را دربخش مرکزی مرز از سرگرفته‌اند .

یک سخنگوی وزارت‌خارجه یمن جنوبی نیز یمن شمالی رابه نقض مکرر آتش‌بس شنبه پیش متهم کرد.وزیر خارجه‌یمن جنوبی نیز به هنگام ترک عدن برای شرکت‌درکنفرانس‌وزیران خارجه عرب درکویت اعلام‌کرد شرکت یمن جنوبی در جلسه وزیران خارجه اتحادیه عرب نشاندهنده احترام عمیق مابه برادران عربو تلاش های‌آنان برای پایان دادن به جنگ در یمن است.

درهمانحال سلطان احمد عمران رئیس جبهه دمکراتیک ملی یمن شمالی تاکید کرد که جنگ درپیشتر استان های یمن شمالی بین نیروهای‌انقلابی خلق ورژیم صنعا که از سوی ارتجاع عربستان سعودی و امپریالیزم آمریکاحمایت می شود جریان دارد. عمران گفت شورشیان چندین منطقه را در سراسر یمن شمالی اشغال کرده‌اند وکمیته های خلقی‌برای اداره این مناطق برپاکرده‌اند.

# ابوظبی قیمت نفت خود را افزایش داد

ابوظبی - خبرگزاری رویتر- عزالدین میروک وزیر نفت‌ابوظبی گفت این کشور قیمتهای نفت خود را بشکه‌ای ۱٫۲۰ دلار افزایش داده است که از۲۰ فوریه به اجرا گذاشته می شود.

میروک دریک کنفرانس مطبوعاتی در ابوظبی گفت این تصمیم که شنبه گرفته شد افزایش تقریبا ۶۸ سنت در هربشکه راکه اوائل فوریه‌اعلام شد وقرارشد از همین ماه به مورد اجرا درآید، دوبرابر می کند.

میروک‌پس از جلسه‌نخستین کنفرانس انرژی اعراب که پیرامون راههای بهبودهمکاری بین کشور های‌عربی‌درباره مسائل مربوط به انرژی،تشکیل شد، این مطلب رابه‌خبرنگاران اعلام کرد.

این افزایش ۱٫۲۰ دلار در هربشکه جانشین افزایش‌پیشین می‌شود وبهای هربشکه سبک ترین نفت خام لیبی را از۱۴٫۵۰ به ۱۵٫۴۹ دلار می‌رساند. در آغاز سال جاری قیمت همین نوع نفت خام‌لیبی ۱۴٫۷۴ دلار بود.

کویت نیز هفته گذشته قیمت نفت خود را ۱٫۲۰ دلار درهر بشکه افزایش داده بود.

# روابط ایران و آفریقای جنوبی رسما قطع شد

تهران - خبرگزاری پارس - بامداد دیروز «ژنرال فریزر» سرکنسول آفریقای جنوبی در تهران وزارت امور خارجه احضار شد و بنامبرده اطلاع داده شد چون دولت موقت انقلابی ایران سیاست تبعیض نژادی آفریقای جنوبی را مغایر اصول انسانی میداند ، علاوه براینکه صدور نفت خود را به رژیم پرتوریا قطع کرده است ، در آینده نیز هیچگونه روابط سیاسی ، اقتصادی و نظامی با افریقای جنوبی نخواهد داشت .

به تصمیم‌دولت‌ایران سرکنسول آفریقای جنوبی فردا خاک ایران را ترک میکند.

بازاریان تعهد کردند دولت بازرگان را یاری کنند

# کمیته کنترل قیمت‌ها در بازار تشکیل شد

(بقیه از صفحه اول)
برای کالا های غیرضروری خودداری کنند.

گروهی از بازاریان در این اجتماع در مورد وظایف کمیته بازار گفتند که از طرف امام خمینی آقای حساج شیخ محی‌الدین انوار مامور شده است تا نسبت به امور اصناف درزمینه های‌مختلف مانندکنترل قیمت‌ها، انتخابات صنفی و تامین رفاه‌حال مصرف کنندگان اقدامانی را شروع کند.

دربی این کار، یک کمیته ویژه در بازار بوجود آمد که دارای دوشعبه است. یکی شعبه گلوبندک محل سابق اتاق اصناف که ویژه رسیدگی به مسائل حقوقی اصناف‌است. دیگر دربازار است که کار این شعبه چاره‌گری کار های اجرائی مانند جلوگیری از گرانفروشی تعیین نرخها، بازگسازی وحفظ امنیت بازار است.

بازاریان همچنین اضافه کردند که برنامه کمیته انقلاب اسلامی بازار بیشتر براین پایه استوار است تا بازاریان و دیگر گروه های‌صنفی رابا همچنین بازاریان تعهد کرده‌اند که دولت بازرگان را از نظر مالی در پاره‌ای امور ونیز رسیدگی به وضع ورشکستگان و پرداخت حقوق کسانی کمدر اعتصاب بوده‌اند و کمک به کارگران وکشاورزان از طریق نقدی و یا فروش اجناس باقیمت های نازل یاری دهند.

در پایان این گفتگوبازاریان تهران اعلام کردند که از کلیه انتصابات امام خمینی و مهندس بازرگان دفاع خواهند کرد و در عین حال‌اعلام داشتند که بازاریان تهران جهتگیری پاره‌ای از روزنامه های‌صبح و عصر را برعلیه انقلاب اسلامی ایران محکوم می سازند.

# مدارک شانمن علیه توکلی بررسی می‌شود

(بقیه از صفحه اول)
آزادی در ایران،علیه سرهنگ توکلی،رئیس پیشین ستاد عملیاتی ارتش ارائه شده است تحقیق و بررسی می کند.

گروهی از اساتید دانشکده مکانیک دانشگاه صنعتی تهران شب گذشته در تماس با آیندگان ضمن اعلام این خبر گفتند که کمیته مزبور تهدیدی را که «شانمن» ضمن توطئه‌ای علیه «سرهنگ‌توکلی» تهیه‌کرده‌است بررسی می کند و از جمله نوار های مصاحبه و گفتوی ایندو نفر از لحاظ اصالت یا ساختگی‌بودن‌آنها تحقیق‌خواهد شد .

یک مقام این کمیته گفت که در روز های اخیر باتمام تلاشی که کرده‌اند نتوانسته‌اند با «شانمن» تماس بگیرند ، وی از «شانمن» خواست که اگر هنوز مدعی است‌که‌مدارک اواصالت دارد از طریق آیندگان یا دانشکده مکانیک دانشگاه صنعتی باکمیته تحقیق تماس بگیرد.

رالف شانمن روز دوم‌اسفند در یک مصاحبه مطبوعاتی با ارائه مدارکی ادعا کرد که سرهنگ توکلی پیش وپس از پیروزی انقلاب باآو در تماس بوده و طی گفتگو هایی اعلام کرده‌است که اگر آمریکا باچنگ میانه‌رو سیاسی کنار اید ودوست آمریکا است که اگر آمریکا باچنگ میانه‌رو سیاسی کنار اید ودوست از نظامیان منافع آمریکارا در ایران حفظ می کنند و طی برنامه‌ای حساب شده‌ای جیپ ها و رادیکال‌هارا ریشه‌کن خواهند کرد .

## انتصابهای تازه

(بقیه از صفحه اول)

**دانشگاه علم وصنعت**

دکتر جلیل شاهی معاونت اداری ومالی دانشگاه علم و صنعت ایران بعنوان سرپرست موقت دانشگاه علم و صنعت ایران منصوب ومشغول کار شد، این انتصاب درجلسه‌ای با حضور اعضاء کادر آموزشی واداری و دانشجویان مورد تائید قرارگرفت .

**مدرسه عالی ساختمان**

دکترحسن غفوری به سمت رئیس مدرسه عالی ساختمان منصوب شد.

**وزارت بهداری وبهزیستی**

ازسوی دکترکاظم‌سامی‌وزیر بهداری وبهزیستی دکتر رحیم آصفی به سمت سرپرست‌انجمن ملی حمایت کودکان برگزیده شد.

این گزینش‌موردتائیدشورای کارکنان این انجمن نیز قرار گرفت .

دکتر کاظم‌سامی‌همچنین‌دکتر سیدحسین واعظی را بسمت مدیرعامل سازمان منطقه‌ای بهداری وبهزیستی استان اصفهان ، محمد مهدی ناظمیان رابه سمت مدیرکل دفتروزارتی ودکتر احمدبهنیا را باحفظ سمت فعلی به سمت دبیر شورای عالی پزشکی منصوب کرد.

**دروزارت کشور**

ازطرف احمد صدرحاج‌سید جوادی وزیر کشور ، صادق روحانی بسمت معاون سیاسی و پارلمانی وزارت کشور،دکتر غلامرضا دانش ناروئی به‌سمت استاندار سیستان وبلوچستان، مهندس سیدحسن علوی به سمت شهردار اصفهان ومهندس عبدالعلی مصحف به سمت معاون استاندار اصفهان‌منصوب شدند.

**دروزارت مسکن**

ازطرف مهندس مصطفی کتیرائی وزیرمسکن‌وشهرسازی مهندس عبدالله خسروی به سمت معاونت شهرسازی و معماری منصوب شد.

## «حزب کمونیست ایران»:
# پاسخ چریکها دوستانه نبود

«حزب کمونیست ایران» در پاسخی به سازمان چریک های فدائی‌خلق‌گفته است کسازمان چریک ها قبل از اینکه مبر کند تاخیر ارتباط چریک ها با «حزب کمونیست ایران» از سوی این حزب تکذیب شود دست به‌چوب انگولی غیردوستانه زده است.

«حزب‌کمونیست ایران»ضمن تکذیب برقراری ارتباط میان حزب و سازمان چریک های فدائی تصریح کرده است که طبق نوار مکالمه‌ای موجود در آرشیو آنها امید می رفت که «احتمالا در آینده این حزب با سازمان فدائیان خلق تماس برقرار کند.»

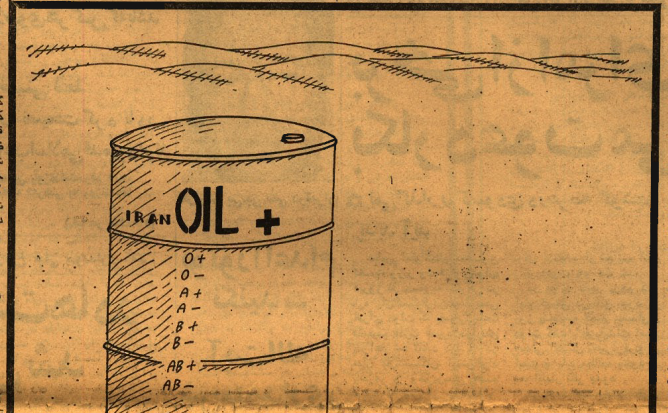


صدور نفت ایران بخارج آغاز شد
نفت ایران و مشتقات آن.
طرح از: کامبیز درمبخش

سرپرست شهرداری اعلام کرد

# شرایط معافیت از عوارض نوسازی

✿ این طرح شامل هفتاد درصد خانه‌ها می‌شود

✿ طرح نامگذاری جدید خیابانها

تهران- خبرگزاری پارس - مهندس توسلی سرپرست شهرداری تهران بعداز ظهر دیروز دریک‌گفتگوی مطبوعاتی بخبرنگاران‌گفت‌من مدت‌کوتاهی به عنوان مشاور در سال ۴۶ تا ۴۷ در شهرداری خدمت کرده‌ام ولی چون ساواک مرا تائید نکرد مجبور به کار در بخش خصوصی شدم که بی‌ارتباط با کار شهرداری نبود و انتخاب مرا به عنوان سرپرست‌شهرداری پایتخت بیمین علت بوده است.

وی در مورد منابع درآمد شهرداری‌گفت شهرداری‌پایتخت عملا از ۶ ماه گذشته درآمدی نداشته است در صورتیکه شهرداری باید ازمحل عوارض و مالیات ها درآمد زیادی داشته باشد ولی این مالیات و عوارض باید عادلانه باشدتا مردم با میل و رغبت آن را پرداخت کنند. مثلا در گذشته املاکی کمتر از ۳۰ هزار تومان از عوارض نوسازی معاف بود که ۴۰ درصد خانه های مسکونی شهر را شامل میشد ولی در طرحی که ما تهیه کرده‌ایم و برای تصویب‌به هیات دولت ارسال داشته‌ایم خانه های مسکونی که قیمت آنها طبق قیمت منطقه‌ای‌گذشته از۶۰ هزار تومان‌کمتر باشد از معاف خواهند بود که این‌طرح ها شامل ۷۰ درصد خانه های مسکونی تهران می شود. که تقریبا همه این خانه های ارزان قیمت متعلق به افراد کم‌درآمد است که در پائین‌محور خیابان شاه‌رضا قرار دارد .

وی در مورد برنامه های فوری و ضربتی شهرداری‌گفت بزودی کلیه خیابان ها و تاسیسات شهرداری که‌درجریان انقلاب آسیب دیده‌اند مرمت خواهند شد و شورائی برای نامگذاری خیابان ها و کوچه ها تشکیل می‌شود تا به طور علمی خیابان ها و کوچه ها نامگذاری شود و در آینده احتیاج به تغییر آن‌نباشد و سعی خواهد شد خیابان های فرعی بجای نامگذاری شماره‌گذاری شوند.

وی گفت دستور داده شده روز پاکسازی شهر در نظر است حقوق های بالاتر از ده گرفته شده است که انحضرت هزار تومان بطور علی‌الحساب آیت‌الله طالقانی و جامعه پرداخت شود و حقوق های روحانیت تهران با همکاری بنیاد طبق مصوبه هیات‌دولت مردم تهران به پاکسازی خیابان ها،کوچه ها و دیوار ها پرداخت شود.

سرپرست شهرداری درمورد روز درختکاری انجمن شهر پایتخت گفت چون نمایندگان انجمن نیز مانند نمایندگان مجلسین سنا وشورا شهرداری پایتخت‌به خبرنگاران از جانب مردم‌انتخاب نشده‌اند گفت روزسه‌شنبه پانزدهم‌اسفند مورد تائید آنها نیستند منحل ماه ۵۷ روز درختکاری است داده‌شده است. وپس از انجام درختکاری یکی از کار های رمزاندوم و انتخابات مجلس شورا های منطقه‌ای نمایندگان شهرداری پایتخت ده هزار انجمن شهر را انتخاب می اصله درخت‌دراختیار شهرداری کنند و شهردار نیز انتخاب های مناطق ۱۲ گانه قرار داده انجمن شهر خواهد بود .وی است و اهالی هر منطقه می در مورد شورا های منطقه نوانند برای کوچه ها وحیاط گفت ۱۲نفر برگزیده شده‌اندتا های خود این درخت ها را در مناطق ۱۲گانه شهرداری بطور رایگان دریافت واقدام به دفتر روابط عمومی را اداره کاشتن آنها کنند.

کنند که هریک از این افراد محل همکاری خواهند کرد تا افراد معتمد محل را درمجلس جمع‌آوری و بنام شورای منطقه شهرداری مشکلات را بررسی کنند.

مهندس‌محمد توسلی‌سرپرست جدید شهرداری همچنین گفت روز جمعه ۲۵ اسفند به عنوان روز پاکسازی شهر در نظر گرفته شده است تا انحضرت هزار تومان بطور علی‌الحساب آیت‌الله طالقانی و جامعه پرداخت شود و حقوق های روحانیت تهران با همکاری بنیاد طبق مصوبه هیات‌دولت مردم تهران به پاکسازی خیابان ها،کوچه ها و دیوار ها پرداخت شود.

سرپرست شهرداری درمورد روز درختکاری انجمن شهر پایتخت گفت چون نمایندگان انجمن نیز مانند نمایندگان مجلسین سنا وشورا شهرداری پایتخت‌به خبرنگاران از جانب مردم‌انتخاب نشده‌اند گفت روزسه‌شنبه پانزدهم‌اسفند مورد تائید آنها نیستند منحل ماه ۵۷ روز درختکاری است داده‌شده است. وپس از انجام درختکاری یکی از کار های رمزاندوم و انتخابات مجلس شورا های منطقه‌ای نمایندگان شهرداری پایتخت ده هزار انجمن شهر را انتخاب می اصله درخت‌دراختیار شهرداری کنند و شهردار نیز انتخاب های مناطق ۱۲ گانه قرار داده انجمن شهر خواهد بود .وی است و اهالی هر منطقه می در مورد شورا های منطقه نوانند برای کوچه ها وحیاط گفت ۱۲نفر برگزیده شده‌اندتا های خود این درخت ها را در مناطق ۱۲گانه شهرداری بطور رایگان دریافت واقدام به دفتر روابط عمومی را اداره کاشتن آنها کنند.

## مردم حق تعرض

به دنبال تظاهرات‌واعتراض هایی که طی دو روز گذشته در شهر قم و چند شهر دیگر بعنوان انتقاد از روش مطبوعات به عمل آمد و طی آن عده‌ای ناشناس از فروش روزنامه‌های آیندگان ، اطلاعات و کیهان جلوگیری کردند و همچنین اشخاصی روزنامه‌ها را پاره کردند این خبر به عرض آیت الله خمینی رسید و به دنبال آن کمیته تبلیغات قم اعلام کرد که آیت‌الله راجع به مطبوعات فقط روزنامه نگاران را نصیحت کرده‌اند تادرجهت‌پیشبرد‌انقلاب اسلامی قدم بردارند و هیچگاه توهین به روزنامه ها و پاره کردن آنها بوسیله افراد راجایز نمی‌دانند.

همچنین حاج احمد آقاخمینی فرزند آیت‌الله در این زمینه گفت : امام بهیچ وجه راضی به توهین به روزنامه ها و یا پاره کردن آن نیستندبلکه‌اینکونه کار ها را از سوی هر کس که باشد تقبیح می کنند.

آیت‌الله عظمی خمینی دیروز همچنین به آقای اشراقی دامادشان‌دستور داد که باتماس بارادیو وتلویزیون ازقول ایشان اعلام شود مردم حق هیچگونه تعرضی به روزنامه ها راندارند البته روزنامه‌هانیزبایدبخودشان را اصلاح کنند.

## تحویل مستقیم

(بقیه از صفحه اول)
کرده‌است . نخستین کشتی حامل نفت برای این شرکت چهارشنبه درجزیره خارک‌پهلو خواهد گرفت .

در همان محافل گفته شد چندین شرکت ژاپنی مذاکراتی را با شرکت ملی نفت ایران برای خرید های دراز مدت نفت بی آنکه از طریق کنسرسیوم شرکت ها اقدام کرده‌باشند‌اغاز کرده‌اند. نفت ایران پیش از رویداد های‌تهران به وسیله این کنسرسیوم بهره برداری می شد . به گفته این محافل شرکت ملی نفت ایران در تلاشش برای فروش نفتش به کشورهاوشرکت های ناوابسته به این کنسرسیوم ممکنست ژاپن رابه عنوان یک شریک «جذاب‌طلق کند و حتی در قیمت های نفت خود برای آن کشور تخفیف‌های اساسی قائل شود .

## امروز اجتماع بزرگ‌سیاسی برمزار مصدق

(بقیه از صفحه اول)
برای تسهیل رفت و آمد گروه های مختلف مردم‌به احمدآباد اتوبان کرج از ساعت ۱۰ صبح بسوی کرج یک طرفه خواهد بود . اتوبان کرج از ساعت ۱۴ به بعد از کرج به سوی تهران یک‌طرفه می شود تامراجعت مردم آسان شود . سرهنگ ممتاز فرمانده ژاندارمری ملی ایران دیشب به آیندگان گفت که در تمام مسیرهای اتوبان و جاده مخصوص کرج تدابیر احتیاطی برای کمک رسانی به آسیب دیدگان حوادث رانندگی پیش‌بینی شده است .

او خاطر نشان کرد که پست های امدادی ژاندارمری و پلیس راه نیز در هر زمان به کمک مردم خواهند شتافت .

# شهرستانها

## خبرهای کشور

### شوراهای موقت سه دانشکده تبریز فعالیت خود را شروع کردند

تبریز ـ خبرنگار آیندگان ـ کلاسهای درس دانشگاه تبریز امروز (دیروز) نیز تشکیل نشد ولی شوراهای موقت دانشکده های پزشکی ـ علوم تربیتی ـ کشاورزی باشرکت دانشجویان وابسته به گروه ها و احزاب مختلف انتخاب شدند و باتوافق شروع به فعالیت دانشجوئی کردند هنوز تکلیف دانشکده های فنی ـ دارو سازی و ادبیات مشخص نیست قبلا دانشکده علوم اعلام کرده بود که از روز شنبه کلیه کلاسها دایر خواهد شد ولی تاکنون کلاسها رسما دایر نشده است .

گفته میشود که از روز شنبه ۱۹ اسفند کلیه کلاسهای درسی رسما شروع بکار می نمایند و دانشجویان دانشگاه به هر گروه که وابستگی داشته باشند در کنار همدیگر در فعالیت های شورا ها در امور صنفی ـ دانشجوئی ـ مسائل رفاهی ـ سیستم آموزشی و طرد عوامل رژیم سابق اختیار عمل خواهند داشت .

یک ـ قام آگاه در دوره شبانه دانشگاه تبریز گفت امکان این است که دانشجویان دوره های شبانه از واحد های درسی دوره روزانه نیز انتخاب کنند و این امر در جهت ایجاد تسهیلات برای دانشجویان دوره های شبانه در امر انتخاب واحد های درسی میباشد .

### مامورران دستگیر شده در زنجان اعتصاب غذا کردند

زنجان ـ خبرنگار آیندگان ـ ماموران دستگیر شده در زندان کمیته شهربانی انقلاب اسلامی زنجان که بالغ بر ۴۳ نفر هستند ازشب گذشته دست به اعتصاب غذا زدند و خواستار آن شدند که هر چه زودتر باحضور نمایندگان یا صلاحیت طبقات مختلف نامبردگان را از بلاتکلیفی رهائی بخشند . طبق اطلاع حاصله روز چهارشنبه این هفته کمیته‌ای مرکب از نمایندگان کانون وکلا و معتمدین شهر تشکیل و به پرونده های آنان رسیدگی خواهند کرد .

### استاندار اکلیه مدیران کل مستعفی خواست تادر سر کار های خود حاضر شوند

تبریز ـ خبرنگار آیندگان ـ حقوقبهره‌اغه‌ای استاندار آذربایجان شرقی در نخستین بخشنامه خود به روسای سازمن های اداری ماموریت داد بصورت موقت انجام وظیفه کنند در این بخشنامه آمده است از آقایان مدیران کل و روسای سازمان های دولتی که به اینجانب مراجعه و استعفای خود را اعلام داشته‌اند چون انقلاب به ثمر رسیده و کارها باید هر چه زودتر در مسیر انقلاب پیشرفت نماید بدین وسیله به کلیه مدیران کل و روسای ادارات دولتی ابلاغ میگردد تا دستور ثانوی کلیه امورات ادارات مورد تصدی خود را به طور موقت براساس مقررات مربوطه انجام دهند واز هرگونه وقفه درکار های مردم جلوگیری ونتیجه اقداماتشان رابه همراه پیشنهادات و طرح مشکلات ظرف ده روز به استانداری گزارش دهند .

### کمپ جهانگردی شیراز به نام دکتر مصدق نامگذاری شد

شیراز ـ خبرنگار آیندگان ـ امروز طی مراسمی کمپ جهانگردی شیراز بنام دکتر مصدق، نامگذاری می شود

برای این منظور دکتر اطمینان نماینده جبهه ملی به شیراز آمده است .

### هدف های کانون مستقل معلمان شیراز

شیراز ـ خبرنگار آیندگان ـ کانون مستقل معلمان شیراز با انتشار بیانیه‌ای هدف های خود را مطرح ساخت .

کانون با تکیه بر دو نکته ضروری اعلام داشت اعضای کانون مستقل معلمان شیراز از نظر داشتن اعتقادات دینی و مشربهای فکری آزاد و مختار بوده و استقلال خواهند داشت.

### کانون محصلین شیراز اعلام موجودیت کرد

گروهی از دانش آموزان شیراز بکمیته مشترک موسس کانون محصلین شیراز، را تاسیس و موجودیت آنرا اعلام کردند.

مسئولان کانون اعلام داشتند در مدارس پیوند ـ دبیرستان دانشگاه ـ رازی و عشایری مستقر هستند و از دانش آموزان علاقمند ثبت نام میکنند.

در اعلامیه این کمیته گفته شده « این کانون نباید جائی‌برای انحصار طلبی وزورگوئی باشد و این کانون محفل دجوش بیکارگی و ارضای خود خواهی فرد یا گروهی نیست و محفل دوستی و کار است» و باید سوغات های شوم رژیم منفور شاهنشاهی رابه گورستان تاریخ بفرستیم.

### امروز نخستین کشتی حامل نفت ایران عازم ژاپن می شود

آبادان ـ خبرنگار آبادان ـ در پی اظهارات هفته گذشته حسن نزیه مدیر عامل شرکت ملی نفت ایران‌دراجتماع کارکنان آبادان و اهواز گفته میشود طرح برگشاری گروهی از بلند پایگان شرکت ملی نفت ایران در این هفته به مرحله اجرا در می اید.

همچنین احتمال دارد مدیر عامل شرکت ملی نفت ایران در مراسمی که امروز باحضور وی و جمعی از بلند پایگان بمناسبت‌صدورنفت خام ایران به خارج انجام می گیرد، از نکات مهمی پرده بردارد .

نخستین کشتی حامل نفت‌خام‌ایران ساعت ۱۰ بامداد امروز پس از چندین ماه اعتصاب بندر خارک رابه مقصد ژاپن ترک خواهدکرد .

### وزیر دفاع انقلاب اسلامی ایران در سیستان و بلوچستان

زابل ـ خبرنگار اینکان ـ تیمسارمدنی وزیر دفاع انقلاب اسلامی کشور بهمراه دانش ناروئی استاندار استان سیستان و بلوچستان و دکتر اکبری معاون استانداری وارد زابل شدند . تیمسار مدنی در اجتماع مردم در حسینیه شریفی چگونگی انقلاب ایران راتشریح کرد .

سپس سید محمد تقی حسینی طباطبائی یکی از روحانیون که ریاست کمیته این شهرها برعهده دارد خواسته های مردم استان‌رامطرح کرد .

ایجاد دانشکده کشاورزی ، بررسی وضع کشاورزی و کنترل دامها ، تامین آب و برق ، ایجاد ترمیم راههای استان ورسیدگی بوضع آموزش و پرورش از جمله خواست های مردم این استان است .

### امور کارخانه سیمان صوفیان به نمایندگان کارکران واگذار شد

تبریز ـ خبرنگار اینکان ـ امور کارخانه سیمان صوفیان تبریز که بزرگترین واحد تولید سیمان در کشور است و به ٦ نفر از منتخبین کارگران این کارخانه واگذار شد و این عده با موافقت و تائید آیت‌الله قاضی مشغول کار شدند و اولین بارنی سیمان تولیدی کشور بعد از انقلاب به بازار عرضه شد .

### مردم رشت خواستار مجازات ماموران رژیم سابق شدند

رشت ـ خبرنگار آیندگان ـ عصر دیروز گروه کثیری از مردم رشت طی تظاهراتی که در خیابان های این شهر برگزار شد ازمسئولان خواستند ماموران وافرادی راکه درجریان حوادث ماه های اخیر اعمال خشونت کرده‌اند، به کیفر برسانند.

تظاهرکنندگان درخواست مجازات شدید اسماعیل خدانژس معروف به دکیجا، وچند ساواکی وافسر دستگیر شده را داشتندنوشت به‌آزادی افراد شد مردمی ازسوی کمیته معترض بودند.

### رئیسان شهربانی های استان گیلان‌برگزیده شدند

رشت ـ خبرنگار آیندگان ـ سرهنگ‌دوم رقابی به ریاست شهربانی های استان گیلان منصوب شد.

درپی انتصاب وی اعلام شد که از سوی داوران استاندار گیلان رئیسان شهربانی های استان گیلان ورئیسان ۳ کلانتری رشت به‌شرح زیر تعیین شدند.

- سرگرد میرزائی‌رئیس شهربانی‌بندرانزلی
- سرگرد صمدزاده رئیس شهربانی‌آمیتارا
- سروان داودشکیبا رئیس شهربانی طالش
- سروان آریاآباد رئیس شهربانی فومن
- سروان افراسیاب لطیفی رئیس شهربانی لنگرود
- سروان علیرضا کاتوان رئیس شهربانی رودبار
- سروان‌خیراندیش رئیس شهربانی‌لاهیجان
- ستوان دوم نجم‌الدین مهرپور رئیس شهربانی رودسر
- سرگرد ناظرزاده رئیس کلانتری ۲رشت
- سرگردزین‌العابدین‌خادمی رئیس‌کلانتری ٤رشت
- سروان حسین اصلی رئیس کلانتری‌یک رشت

### طلاب علوم دینی دیدارکان سلطنت آباد آموزش می‌بینند

شهری ـ پانصد تن از وعاظ وطلاب‌علوم دینیه حوزه های علمیه تهران وقم در پادگان سلطنت آبادتهران آموزش نظامی می‌بینند.

مدت این دوره ۱۵ روز است وداوطلبان باشیوه کاربرد انواع اسلحه آلمانی می‌بیانند وتعلیمات چریکی فرامی‌گیرند.

اعضای سازمان مجاهدین خلق ایران آموزش این عده رابه عهده گرفته‌اند.

### پس از یک دوره یک تادو ماهه

## از مشمولان به عنوان سربازان انقلاب استفاده می‌شود

روزگذشته‌اعلام شد براساس طرحی که رئیس منطقه وظیفه عمومی تهیه کرده از وجود مسئولان عادی ویا دیپلمه به عنوان سربازان انقلاب‌استفاده می شود.

در صورتیکه این طرح به تصویب وزارت دفاع برسد مسئولان پس از گذراندن یک دوره کوتاه مدتیک یا دوماهه که طی آن باطرز کار اسلحه «ژ-۳» آشنایی پیدا می کنند دراختیار کلانتری ها قرار می گیرند تا به عنوان سربازان انقلاب انجام وظیفه کنند.

در عین حال دیروز رئیس منطقه وظیفه تهران گفت که تا پایان امسال هیچ مشمولی به خدمت اعزام نمی شود.

وی افزود احتمالا دوره آموزش نظامی فارغ‌التحصیلان نیز از ٦ ماه به ٤ ماه‌کاهش خواهد یافت.

وی در باره کسانی که در حال حاضر در حال خدمت هستند گفت تقلیل مدت خدمت شامل آنها نخواهدشد.

بلیت بخت‌آزمایی فروشان در جلو سازمان خدمات اجتماعی جمع شدند و خواستار حقوق خودشدند. بلیتفروشان اظهار کردند که خواستار روشن شدن وضع خود هستندومی‌خواهند سندیکا تشکیل دهند.

آنها از همکاران خود خواسته‌اند که روز سه‌شنبه مجددا در همین محل گردآیندتا تصمیم هایی بگیرند.

### پیشنهاد دانشجویان وظیفه کادر فرح‌آباد

## بقیه خدمت وظیفه را در کارخانه‌ها و ادارات انجام دهیم

دانشجویان وظیفه مرکز آموزش ۰۱ کادر فرح آباد (شامل لیسانسیه ها و فوق لیسانس‌ها، مهندس و دکترها) طی نامه‌ای به مقامات مسئول که رونوشت آن را در اختیار روزنامه‌آیندگان قرار داده‌اند اظهار داشته‌اند:

ما دوره مقدماتی آموزش خدمت وظیفه را گذرانده‌ایم و باتوجه به تغییر و تحولات‌اخیر در ارتش آماده‌ایمکه بنتیجه‌خدمت خود را در کارخانه‌ها و ادارات دولتی و خصوصی با استفاده از تخصص و مدیریت خوددر هر محلی که دولت انقلابی‌لازم بداند مشغول به خدمت شویم.

با توجه به آنچه در جامعه می گذرد ما نمی توانیم ساکت دست روی دست بگذاریم و بلاتکلیف باشیم ما می‌خواهیم تولید کننده باشیم.

لذا بدینوسیله درخواستهای زیر را تقدیم می داریم.

۱ـ استفاده از تخصص های دانشجویان وظیفه در اسرع وقت در تقویت اقتصاد کشور با توجه به برکردن پستهائیکه در اشغال کارشناسان خارجی بوده و باحداقل حقوق ازطریق نخست وزیری ، اتاق صنایع و معادن ویاهرمرجع ذیصلاح دیگر

۲ـ روشن شدن وضع‌مابقی خدمت وظیفه ما که بلاتکلیف مانده‌ایم با توجه به‌درخواست بالا.

۳ـ همچنین توجه‌به‌درخواست های فوق در مورد سایر نیرو های انسانی بلاتکلیف مانده دیپلم، فوق‌دیپلم در ارتش.

### سخنرانی حجت‌الاسلام شریعتی در گنبد کاوس

کنبدکاووس ـ خبرنگار آیندگان ـ حجت‌الاسلام محمد باقر شریعتی دربازگشت مجدد به کنبدکاووس طی گفتگوئی باآیندگان علل آنرا تشریح‌کرد وگفت : برای رسیدگی به‌امور فرهنگی وتکمیل برنامه مطروحه درکمیته انقلاب از همه گروهها دعوت به وحدت عمل شد وبا تشکیل میکرفون آزاد آماده گفتگو وپاسخ به بیان عقاید مردم خواهیم بود.

وی گفت : برای مسائل مربوط به‌بندراسلام (شاه سابق) ماموریت خاصی‌دارم‌که بزودی اقدام میشود.

### وزارت کشاورزی طی اطلاعیه اعلام کرد

## تجاوز به زمین‌های کشاورزی بر خلاف انقلاب ایران است

روز گذشته ازسوی‌وزارت کشاورزی و عمران روستائی اطلاعیه‌ای در باره تجاوز به زمین های کشاورزی انتشار یافت .

در اطلاعیه آمده است : هموطنان عزیز اکنون که انقلاب ایران با کوشش و وحدت کلمه به ثمر رسیده و وقت آنست که خرابی ها ترمیم شود ، متاسفانه مشاهده می شود که در پاره‌ای موارد اشخاصی‌بزمین های‌کشاورزی متعلق به دیگران تجاوز کرده و مانع کار کشاورزان می شوند در حالی که رهبرانقلاب امام خمینی و آیت‌الله‌العظمی شریعتمداری و دیگر آیات عظام مکرر طی اعلامیه ها و همچنین جناب آقای بازرگان نخست وزیر قانونی ضمن مصاحبه تلویزیونی این قبیل اقدامات را برخلاف شرع و مصلحت انقلاب اصیل ایران اعلام داشته‌اند . اینک باتوجه به این که ادامه این اقدامات بخصوص در این موقع که فصل کشت و کار است به زیان کشور می باشد باردیگر تاکید می نماید که از این‌اقدام برخلاف مصلحت خوددارکه‌تا کشاورزان بتوانند با آرامش خاطر بکار خود مشغول‌شوند و دولت هم بجای درگیری و تنبیه متجاوزین به سازندگی کشور و ترمیم خرابی ها بپردازد بدیهی است کماکم اشخاصی خود را در زمینی نیحق بدانند می توانند از طریق مراجع قانونی برای احقاق حق خود اقدام نمایند.

مکالمه‌انگلیسی‌رادررودکی‌بیاموزید
ثبت‌نام‌از ۸/۵ صبح تا ۸ بعدازظهر
تلفن ۸۹۱۳۶۶-۶۲۲۳۵۰
انستیتورودکی‌ابتدای‌تخت‌طاوس‌نرسیده‌به‌نادرشاه

### قابل توجه خریداران و احدهای مسکونی شرکت واوان

بدین وسیله از خریداران ویلا های فازسوم تقاضا می شود جهت دریافت پول خود به‌ترتیب زیر به شرکت واوان مراجعه فرمایند . آدرس : خیابان امیرآباد شمالی بالاتر از تقاطع خیابان ایران‌نوین ـ مقابل اداره مهندسی ارتش پلاک ۲۱۹ شرکت برآسا مراجعه نمایند .

| | |
|---|---|
| سه‌شنبه ۱۵ اسفند | ۱ تا ۲۵ |
| چهارشنبه ۱٦ اسفند | ۲٦ تا ۵۰ |
| شنبه ۱۹ اسفند | ۵۱ تا ۷۵ |
| یکشنبه ۲۰ اسفند | ۷٦ تا ۱۰۰ |
| دوشنبه ۲۱ اسفند | ۱۰۱ تا۱۲۵ |
| سه‌شنبه ۲۲ اسفند | ۱۲٦ تا ۱۵۰ |
| چهارشنبه ۲۳ اسفند | ۱۵۱ تا ۱۷۵ |

ضمنا باطلاع میرساند که بقیه خریداران بهمین ترتیب در هفته های بعد مراجعه فرمایند.

**کمیسیون رسیدگی به شکایات خریداران واحد های مسکونی شرکت واوان**
۲٦۹۳۲ ـ ش

### ما کارکنان بانک صادرات شعب خرم‌آباد

در گردهم‌آئی روز پنجشنبه ۱۰ر۱۲ر۵۷ ضمن تائید خواستهای پنجهزار نفر کارکنان بانک صادرات در تهران مندرج در روزنامه کیهان ۸ر۱۲ر۵۷ مخصوصا خواهان لغو ماده ۲۸ قانون استخدام و تشکیل دادگاه اداری با شرکت نمایندگان منتخب کارکنان جهت بررسی و اخذ حقوق از دست رفته زحمتکشان این بانک که در اثر خودخواهی و خودکامگی مسئولین ضایع شده است می باشیم .

کارکنان بانک صادرات ایران ـ شعب‌خرم‌آباد

## خبرهای کوتاه

### ملاقات سفیر فلسطین با موسسین تعاون با فلسطین

دیروز عصر پنج نفر از موسسین جمعیت ایرانی تعاون با فلسطین در دفتر موقت سفارت فلسطین در کاخ‌نخست وزیری‌باستادهانی‌الحسن رئیس هیئت نمایندگی فلسطین در ایران ملاقات کردند ، شیخ رهنما و دکتر وثوق زمانی وهنریار و شجاعیان و موسائی با استاد الحسن درباره همکاری مردم ایران با سازمان آزادی بخش فلسطین برای تحقق آزادی و استقلال کشورعربی فلسطین‌و نجات مسجد الاقصی مذاکره کردند.

### پژوهشگاه تخصصی انقلاب

یکی از اعضاء پژوهشگاه انقلاب موجودیت این مرکز را اعلام کرد . او همچنین گفت که این مرکز به هیچ حزب و گروهی وابسته نیست بلکه به تمام ملت تعلق دارد .

جمع آوری و دسته بندی مسائل ایران ، تجزیه و تحلیل مشکلات بوسیله متخصصان و ارائه طرح های بنیادی و اساسی به دستگاههای اجرائی مملکت از جمله وظائف پژوهشگاه انقلاب میباشد.

### سرپرست صندوق کارآموزی معرفی شد

بعداز ظهر دیروز داریوش فروهر وزیر کار و امور اجتماعی در اجتماع کارکنان صندوق‌کار آموزی حضور یافت و اسفندیار درویش را بسمت سرپرست و معاون صندوق معرفی کرد . در این اجتماع وزیر کار گفت ملت ایران در این انقلاب بزرگ شرکت کرد و انچه راکه جهان باورنداشت با اراده ملی و تصمیم مردم و برهبری قاطعانه بزرگ‌مردی چون آیت‌الله العظمی خمینی به حقیقت پیوست و یکی‌ازقدرت های نظام‌استبدادی وابسته بیگانه درهم شکسته شده امروز که انقلاب وارد مرحله تازه‌ای شده در مرحله سازندگی باید کادر ها سرنوشت رابدست گیرندو جستجو کرد تا بهترین افراد را که تن به فساد و آلودگی ورشوه خواری نداده‌اند در جای خود قرارداد .

### ثبت نام دانشجویان اخراجی

رئیس دانشگاه کار از دانشجویان سیاسی اخراج شده خواست تابرای روشن شدن وضع و ترتیب ثبت نام خود هر چه زودتر بدانشکده های کار در تهران و شهرستان ها مراجعه کنند.

### ادامه عملیات ساختمانی

دیروز اعلام شد عملیات ساختمانی مجتمع مسکونی دانشگاه صنعتی تهران از روز سه‌شنبه ۱۵ اسفند ادامه می یابد این مجتمع که تقریبا سی درصد کارهای ساختمانی انجام گرفته شامل ۷۸ آپارتمان یک و دو اتاق خوابه است که در دوازده بلوک بصورت سه طبقه با زیر بنائی در حدود هشت هزار متر مربع ساخته خواهد شد .

### انتخاب نمایندگان کارکنان مجلس شورا

کارکنان مجلس شورای ملی در اجتماعی که‌دیروز تشکیل دادند ضمن تائید انقلاب عظیم و سازنده اسلامی ۵ نفر را انتخاب کردند که با کمیته نظارت منتخب از طرف دولت موقت در امور اداری مجلس شورا تشریک مساعی کنند. همچنین نمایندگان کارکنان مجلس که از سوی کلیه کارکنان انتخاب شده‌اند دیروز در نخست وزیری حضور یافتند.

### اعلام همبستگی

سخنگوی وزارت امور خارجه امروز اظهار داشت : گروه آزادی خواهان ایران مستقیم استرالیا طی بیانیه‌ای همبستگی و پشتیبانی خود را از مبارزه ملت شجاع ایران به رهبری حضرت آیت‌الله العظمی خمینی اعلام داشته و این گروه ضمن درود به روان پاک شهدای ایران که باخون خویش نهال آزادی ملت ایران را آبیاری کرده‌اند حمایت ملت خود را از دولت مهدی بازرگان اعلام کردند.

### رادیو تلویزیون باید اسلامی باشد

در پی سخنرانی صادق قطب‌زاده‌دراجتماع کارکنان رادیو تلویزیون ملی ایران ، ۹۰۰ نفر از کارگران و کشاورزان بخش شهریان طی نامه‌ای به آیتکان ، پشتیبانی خود را از نامبرده اعلام و تاکید نمودند که گروهی فرصت طلب تلاشدارند سعی درمقابل روند صحیح و منطقی ادامه کار رادیو تلویزیون که همانا منعکس کننده عقاید و نظریات خلق مسلمان ایران در جهت انقلاب‌است، ایجاد نمایند.

### کانون فرهنگی خلق ترکمن زبان تشکیل شد

بندر اسلام ـ خبرنگار آیندگان ـ روز گذشته پس از انجام یک راهپیمائی با شرکت هزاران تن از طبقات مختلف مردم بندر اسلام در خانه با تاکید براحیای ادبیات و فرهنگ اصیل ترکمن‌زبان کانون فرهنگی خلق ترکمن زبان تشکیل شد که نسبت به امور فرهنگی ترکمن‌زبان اقدام نماید .

### قابل توجه مهندسین مشاور

برابر تصمیم متخذه در جلسه عام مورخ ۱۲ر۱۲ر۵۷ از کلیه مهندسین مشاور سازمان برنامه و بودجه اعم از سراسری و استانی تقاضا می شود برای کتبی خود را مشتمل بر۱۲ نفر از اعضای شورای اجرائی موقت جامعه مشاوران ایران جایگزین هیئت مدیره و ۳نفر هیئت نظار انتخابات در پاکت های جداگانه تا ساعت ۳۰ر۲ روز سه‌شنبه ۱۵ر۱۲ر۵۷ بمخابرات گاندی پلاک ۱۵۷ تسلیم فرمایند . صورت‌کاندیدا ها و نیز اطلاعات مربوط به چگونگی برگزاری انتخابات در همین محل در اختیار مراجعین‌قرار داده می شود .

شورای نظارت موقت جامعه‌مشاوران‌ایران

## فروشگاههای زنجیره‌ای

« فرش امیر »

در آبادان

انواع قالی و قالیچه های ماشینی و دستباف و تابلو های مذهبی را با نازلترین قیمت و بدون واسطه بشما عرضه می نماید.

آبادان ـ مرکز پخش خیابان زند ـ خیابان سعدی

آبادان ـ شعبه شماره یک ـ خیابان شاهپور مقابل پاساژ فردوسی

آبادان ـ شعبه شماره دو ـ ابتدای خیابان پهلوی

آبادان ـ شعبه شماره ۳ ـ بازارکویتیها

آبادان ـ شعبه شماره ٤ ـ خیابان‌شهرداری مقابل شهربانی

خرمشهر ـ خیابان ساحلی ـ جنب آتش نشانی ـ ساختمان خوزستان پارس

تلفن های آبادان : ۲۵٦۰۰ ـ ۲٤٦۰۰ـ ۲۳۵۰۸

آبادان ـ سید جمال کاشی

### اطلاعیه انجمن آرشیتکتهای ایران

جلسه مجمع عمومی فوق‌العاده انجمن آرشیتکتهای ایران براساس ماده ۱۷ اساسنامه ساعت ۱٦ روز شنبه ۱۹ر۱۲ر۵۷ در محل انجمن تشکیل خواهد شد .

دستور جلسه قرائت استعفای اعضای‌هیئت مدیره و تعیین تکلیف در باره انجمن خواهد بود.

از آنجا که رسمیت جلسه و اخذ تصمیم با حضور دوثلث از اعضای رسمی میسر است، از کلیه همکاران تقاضا می شود در جلسه‌مذکور شرکت فرمایند .

**بازرسان انجمن آرشیتکت های ایران**
۲٦۹٤۰ ـ ش

### مجمع عمومی فوق‌العاده

مجمع عمومی فوق‌العاده انجمن حمایت معلولین در ساعت ۵ بعد از ظهر روز پنجشنبه بیست و چهارم اسفند ماه جاری در سالن اجتماعات انجمن واقع در نارمک انتهای خیابان سرسبز ـ میدان دردشت ـ خیابان هاور ـ خیابان پورشاد ـ شماره ۹۱ ـ تشکیل خواهد شد .

**انجمن حمایت معلولین**
۲٦۹٤۱ ـ ش

### برای اطلاع تمام هم‌میهنان تبعه ایران وخارج

من ارتشبد بازنشسته‌فتح‌الله مین‌باشیان که ۷ سال پیش به دستور شاه سابق به علت توهین به خواهر و برادرانش دریای تلفن با وزیر دارائی وقت جمشید آموزگار فردای آنروز بازنشسته شده‌ام اعلام می نمایم که در تمام زندگی خدمتی می‌کنیا پاکه‌امنی گذشته حتی موفق به داشتن یک خانه که در آن‌زندگی کنمنشده‌ام و اکنون‌نیز برای زندگی خود مقروض می باشم و در هیچ نقطه‌ای ازایران هیچ ملکیا خانه‌ای ندارم و آنچه به نام مین‌باشیان در یکی ازروزنامه ها درج‌شده مربوط است به سرتیپ بازنشسته غلامحسین مین باشیان عموی من که خود ایشان شاهد هستند که یک شاهی از دارائی خود را بمن هم‌اکنون نیز در آپارتمانی که نداده‌اند و آنهائیکه مرا می شناسند وبامن کار کرده‌اند به خوبی میدانند که من تنهایا حقوق خود زندگی می‌کنم و باشیان شاهد هستند که من هم‌اکنون نیز در آپارتمانی که زندگی می‌کنم‌قسمت اعظم آنرابه بانک بدهکارم .

ارتشبد بازنشسته فتح‌الله مین باشیان

### اطلاعیه

استادان و کارکنان دانشکده دماوند انتخاب آقای دکتر مهدی محقق را به عنوان اولین رییس ایرانی دانشکده صمیمانه تبریک گفته و آرزوی موفقیت ایشان را از خداوند متعال خواستاریم .

استادان و کارکنان دانشکده دماوند

### اطلاعیه

**شبکه بهداری و بهزیستی آبادان طرح تجهیز آشپزخانه بیمارستان ۱۷ شهریور «۲۵ شهریور سابق» را به مناقصه می گذارد ،طالبین می توانند با مراجعه به اداره تدارکات نسبت به اخذ نقشه و مدارک مناقصه پس از بازدید از محل اقدام و بهاء بیشنهادی خود را حداکثر تا آخر وقت اداری ۲۵ر۱۲ر۵۷ باانضمام سپرده شرکت در مناقصه معادل پنج‌درصد مبلغ پیشنهادی بدفتر شبکه تسلیم‌وسید دریافتنمایند.**

**شبکه در رد یا قبول یک یا کلیه‌پیشنهادات مختار می باشد .**

### کانون فرهنگی خلق ترکمن زبان تشکیل شد

بندر اسلام ـ خبرنگار آیندگان ـ روز گذشته پس از انجام یک راهپیمائی با شرکت هزاران تن از طبقات مختلف مردم بندر اسلام در خانه با تاکید براحیای ادبیات و فرهنگ اصیل ترکمن‌زبان کانون فرهنگی خلق ترکمن زبان تشکیل شد که نسبت به امور فرهنگی ترکمن‌زبان اقدام نماید .

### قابل توجه مهندسین مشاور

برابر تصمیم متخذه در جلسه عام مورخ ۱۲ر۱۲ر۵۷ از کلیه مهندسین مشاور سازمان برنامه و بودجه اعم از سراسری و استانی تقاضا می شود برای کتبی خود را مشتمل بر۱۲ نفر از اعضای شورای اجرائی موقت جامعه مشاوران ایران جایگزین هیئت مدیره و ۳نفر هیئت نظار انتخابات در پاکت های جداگانه تا ساعت ۳۰ر۲ روز سه‌شنبه ۱۵ر۱۲ر۵۷ بمخابرات گاندی پلاک ۱۵۷ تسلیم فرمایند . صورت‌کاندیدا ها و نیز اطلاعات مربوط به چگونگی برگزاری انتخابات در همین محل در اختیار مراجعین‌قرار داده می شود .

شورای نظارت موقت جامعه‌مشاوران‌ایران

آیندگان- دوشنبه ۱۴ اسفند
۱۳۵۷ ـ صفحه ٤
شماره ۳۳۰٤- سال‌دوازدهم

# صنایع صادراتی را حمایت کنیم

مطالعه صادرات ایران در سال های اخیر نمایانگر رکود اسف انگیز صادرات غیر نفتی ایران و اتکاء دولت ما بصادرات نفتی بوده است . چا دارد چند اشکال اساسی و پیش پا افتاده در طرح مسائل اصلی صادرات ایران ارائه راهحل ها و خط مشی های کلی در این زمینه برای دولت انقلابی ایران مطرح کردد . از مهمترین عوامل رکود صادرات غیر نفتی ، عدم کارآئی صنایع ایران را میتوان بر شمرد . باین معنی که قیمت تمام شده کالا های ایرانی در مقایسه با کالا های مشابه رقبای خارجی بالاستثناء بالاتر است . این عدم کارآئی صنایع ایران تاحدی قابل درک و توجیه است یعنی تولید کنندکان داخلی در کارهای صادراتی پیش کافی نداشته و فقط مواقعی بفکر صدور کالای خود می افتند که یا رکود اقتصادی بکشور مستولی کشته که در اثر آن تقاضای داخلی کاهش یافته است (شرایط فعلی کشور) و یا مواردی که دولت به تشویق صادرات میپردازدو باین ترتیب بمجرد آنکه تقاضای داخلی بهبود یابد کالای صادراتی بسوی بازار داخلی جریان می یابد و در نتیجه بازار های خارجی که ممکن است با مشتقات و خون دل خوردن های فراوان بدست آمده باشد به آسانی از دست میرود .

صنایع ژاپن که در حال حاضر بازار های دنیا را تسخیر نموده است چندین سال بعد از ما به صنعت اروپائی روی آورده اما میان ما وآنان در این مورد تفاوتی بنیادی وجود داشت .بعبارت دیگر آنان صنعت راهمراه بافکر علمی و فنی سازنده آن بکار گرفتند یعنی پژوهش های علمی و فنی را بموازات صنایع به قلمرو زندگی خویش وارد کردند در صورتیکه ما صنعت را بدون در پی داشتن فکر سازندگی آن قبول نمودیم و نتیجه آن شد که چندین‌بار صنعت اروپائی را بجوامع

خود راه دادیم و چندین بار نیز آنرا از دست دادیم و در چنین وضعی صنعت حکم اسباب بازی راپیداکرد که کودکی آنرا میگیرد و پس از بازی و شکستن آن بی بازیچه مانده و منتظر میماند تاکسی برای او بازیچه‌ای نو فراهم آورد . بنابراین علاوه‌بر مساله کارآئی صنایع در ایران و اینکه محصول خود را باحداقل هزینه تولید کنیم موضوع نگاهداری بازار های صادراتی و قائم بذات بودن آنان و اثرات جنبی تشویقات دولت در امر صادراتی مطرح میشود یعنی صنایع خود بخود با بکار گرفتن روش‌های علمی و فنی با حداقل هزینه تولید و قابل رقابت در بازار های خارجی بودون‌تشویق دولت در حاشیه قرار گیرد و ترتیبی اتخاذ شود تا

از انحراف کالا های صادراتی ببازار داخلی جلوگیری بعمل آید تا بازار های بدست آمده بدست رقبا نیافتد ، باذکر این مقدمه مشخص می شود که در امر صادرات کالا های غیر نفتی و تحصیل درآمد از این طریق نیازمند تدوین برنامه‌های دراز مدت و کوتاه مدت خواهیم بود . از نقطه نظر برنامه‌های دراز مدت باید در فکر تدارک برنامه‌ای برای کارآتر ساختن صنایع خود باشیم تابتوانیم در سال های آینده باسایر کشورها رقابت کرده و صادرات خود را افزایش دهیم اما از نقطه نظر برنامه‌های کوتاه

## ✿ نگذارید موازنه بازرگانی کشور همچنان به‌زیان ما باشد

مدت صرفنظر از اینکه باید بطور واقعی بر تشویق صادرات تکیه کنیم در عین حال بتدریج ترتیبی دهیم که نیاز به این تشویق از میان برداشته شود و بموازات‌آن‌در جستجوی‌وسیله‌ای باشیم که بدون اتکاء به سازمان بی کفایت مرکز توسعه صادرات ایران بامر صادرات کمک‌نمائیم. ناچیز بودن میزان صادرات کشور از یک طرف و لزوم تامین ارز مورد نیازبرای‌واردات کالاهای ضروری در اقتصادی احیانا بدون درآمد نفت از

طرف دیگر تدوین و اجرای برنامه‌ای فراکیرنده در جهت گسترش هرچه بیشتر صادرات جز می نماید و چون مساله افزایش صادرات جز از راه رقابت در بازار های جهانی برای اقتصاد دمکراتیک ایران چاره دیگری ندارد ، لذا باید راهیری اتخاذ شود که به افزایش نیروی تولید یا بازده بیشتر و کیفیت بهتر یا در اختیارگرفتن بازار های جهانی از طریق تشویق کافی و ایجاد تسهیلات صادراتی منجر کردد که اهم این‌تدابیر را میتوان بشرح زیر بیان نمود .

۱ـ اعطای اعتبارات صادراتی ارزان بهره و سهل الوصول

۲ـ اختصاص دادن اعتبارات لازم برای سرمایه گذاری در صنایع صادراتی

۳ـ رفع موانع قانونی موجود و تصویب قوانین ثابت ولایتغیر در راه صنایع صادراتی

٤ـ ایجاد تسهیلات لازم برای ورود مواد اولیه صنایع صادراتی

۵ـ استفاده ازقدرت بازرگانی کشور برای نفوذ به بازار های خارجی

در مورد ماده ۵ فوق الذکر لازم است توضیحات بیشتری بشرح زیر داده شود .

الف ـ قدرت خرید ارزی ایران حربه نیرومندی است که از آن برای ایجاد تعادل نسبی و تراز بازرگانی باکشور هائی که تمایل کمتری بخرید کالا از ایران نشان می دهند باید مورد استفاده قرار گیرد .

ب ـ عامل دیگر نفت ایران است . با توجه به علاقه شدیدی که بسیاری از کشور ها بخرید نفت ایران نشان میدهند ضروری است که در عقد قرارداد های بازرگانی ، فروش این کالا را با صادرات کالا های صنعتی غیر نفتی ایران مرتبط نمود و علیرغم امتیازاتی که دولت های پیشین ایران بدول سرمایه‌دار غربی نظیر آمریکا و ممالک عضو بازار مشترک و کشور های بلوک شرق و کشور ژاپن قائل شده بودند متاسفانه

این کشورها هیچگاه روی خوش به ملت ایران نشان ندادند و همواره موازنه بازرگانی ازلحاظ صادرات و واردات رابنفع خود حفظ نموده‌اند و بعلت تعلل و سهل انگاری سهوی و یاعمدی بعضی از مقامات دولتی و بازرگانی خارجی‌ایران که همیشه تن به رضا و تسلیم میدادند هرگز اقدام تلافی جویانه‌ای انجام ندادند بعنوان مثال کشور ژاپن که ۷۵درصد نفت مصرفی در آن از ایران تامین مینمود با تحمیل کالاهای فراوان صادراتی خود با واردات ناچیزی از ایران آنهم از طریق اخذ تعرفه ترجیحی و هزاران اشکال تراشی مبارزه میکرده‌است . در مبادلات بازرگانی ایران و کشور های بلوک شرق نیز این کشورها حتی مفاد قرارداد های غیر اصولی پایاپای را مراعات نمی کنند و بااتواع‌اقساماحیل سعی دارند کالا های بیشتری بفروشند ، و کالای کمتری خریداری نمایند بعنوان مثل کشور رومانی در سال گذشته ۲٤۰درصد از کل قرارداد پایاپای از ایران کالا خریداری نموده و درمقابل ۷۶ر۷۲ درصد کل قرارداد پایاپان کالا صادر کرده است و همینطور چین ۱۲ر۹درصد درمقابل ۱۱ر٤٤ درصد بلغارستان ۲۲ر۱درصد درمقابل ۷۷ر۱۷درصد مجارستان ۲۱ر٦درصد درمقابل ٦۵ر۱۵ درصد وچکسلواکی ۳۵ر٤٦درصددرمقابل ۳٤ر۷۵ درصد .

مسلما حمایت دولت از صادر کنندگان که مفاد قرارداد های موجود از طرف دول طرف قرارداد رعایت نمیشود ضروری است و ایجاب می نماید که ماهم باوضع مقررات جدید آنها را تحت فشار بگذاریم و یا صدور نفت را باین کشورها در کرو صادرات میزان معین کالا قرار دهیم .

ج- عامل دیگر از قدرت بازرگانی ایران قدرت وام دهندکی ماست که میتوان از آن برای تحقق هدف های صادراتی استفاده نمود بطریقی که کشور وام کیرنده ناگزیر از تامین قسمتی از نیاز های خود از طریق کالا های صنعتی بازار ایران باشد .

باتوجه به آنچه که در بالا اشاره شد می توان نتیجه گرفت که کسری های عظیم درموازنه پرداخت های کشورهای در حال رشد در سال های اخیر را نمیتوان منحصرا به عامل افزایش قیمت نفت ارتباط داد ، بلکه مشکلات مالی این کشورها در درجه اول ناشی از عدم تکافوی در آمدهای صادراتی و تورم زیاد و افزاینده غرب میباشد . بهرحال در برنامه های توسعه صادرات دولت انقلاب دیگر نمیتوان به صدور خشکبار و انغوزه و کتیرااونظائر آن‌قناعت نمود بلکه ترکیب صادراتی باید بطور اساسی دگرکون شده و کالا های صنعتی که دراقتصاد جهانی دارای درجه اول اهمیت میباشند سهم عمده و اساسی صادرات اینده ایران جدید را بخود اختصاص دهد .

---

به منظور حمایت ازچغندر کاران

## قیمت خرید چغندر به تنی ۴۰۰۰ ریال افزایش یافت

برای حمایت از چغندرکاران قیمت خرید چغندر قند تولیدی سال ۱۳۵۸ هرتن ٦۰۰ ریال افزایش یافت.

وزارت‌کشاورزی و عمران روستایی روزگذشته اعلام کرد به منظور تولید هرچه بیشتر چغندر قند و حمایت‌از چغندر-کارانو براساس مصوبات‌هیات عالی نظارت برصنایع قندکشور محصول چغندر قند تولید۱۳۵۸ زارعان از قرار تنی ٤۰۰۰ریال برمبنای سانزده درصد عیار روی باسکول کارخانجات خریداری خواهدشد و هزینه تخلیه چغندر زارعان کماکان به عهده کارخانجات است.

قیمت خرید قبلی چغندر قند از قرار هرتن ۲٤۰۰ ریال بود.

دیشب مدیرعامل کارخانه قندشاهزند درکنفرانسی با آبندکان اظهار داشت. سازمان قندوشکر تاکنون قنداستحصالی ازچغندرقنی ۲٤۰۰ ریال رابه قیمت چغندر تنی ۳۰۰۰ ریال می‌خریدند.

وی تاکید کرد که بافزایش قیمت چغندرقند سازمان قند و شکر باید درقیمت خرید قند از کارخانه‌هاتجدید نظر کند.

مهندس اعتماد مدیر عامل کارخانه قند شاه زند گفت تاکنون کود شمیائی به کارخانه هاتحویل نشده‌تامیان کشتکاران چغندر توزیع شود و همین می‌تواند به مقدار تولیدچغندر سال آینده لطمه بزند.

## انعقاد قرارداد تجاری چین و انگلستان

پکن ـ خبرگزاری رویتر ـ چین و انگلستان یک قرارداد تجاری امضاء کردندکه‌براساس آن در مجموع ١٤ میلیارد دلار تاسال ۱۹۸۵ بین دو کشور مبادله تجاری صورت می گیرد.

این‌قرارداد همکاری‌اقتصادی در تالار بزرگ‌خلق توسط اریک والری وزیر صنعت انگلستان و لی‌شیانگ وزیر تجارت خارجی چین امضاء شد.

والری دریک مصاحبه مطبوعاتی‌پس‌از امضای‌قرارداد گفت از این قرارداد اقتصادی بسیارخرسندم وافزود فکر می کنم معامله بسیارخوبی برای حکومت انگلستان و مردم این کشور خواهدبود.

متن‌قراردادا ارائه بپارلمان انگلستان انتشار نخواهدیافت.

## افزایش هزینه‌های تامین نفت آمریکا

لندن ـ آسوشیتدپرس ـ دلالان بورس لندن پیش‌بینی کردند در پی انقلاب ایران ، آمریکا در سال جاری برای واردات نفت چهار میلیاردلار بیشتر پرداخت خواهد کرد . به عقیده این دلالان این امر باعث می شود ۲ر۱ درصد بر نرخ تورم در آمریکا افزوده شود . نرخ تورم در ژاپن و ایتالیا نیز به علت افزایش‌بهای نفت در نتیجه قطع تولید نفت در ایران به میزان ۱۰ درصد، یکدرصد افزایش خواهد یافت . هزینه زندگی درآلمان غربی و فرانسه نیز ۲ر۱درصد افزایش می یابد .

هزینه واردات نفتی ژاپن سه میلیارد دلار بیشتر ازسال گذشته خواهد شد و آلمان غربی و فرانسه نیز ۵ر۱میلیارد دلار بیشتر برای واردات نفت می پردازند . به عقیده این دلالان ، دلار آمریکا بیش از سایر ارزها براثر افزایش بهای نفت زیان خواهد دیدامابن ژاپن ، فرانک فرانسه و لیر ایتالیا نیز زیر فشار قرار خواهند گرفت . انتظار می رود به لیره استرلینگ کمتر از سایر ارز ها زیان وارد شود .

## ادامه ارسال نفت باید با حل مساله فلسطین مربوط شود

ابوظبی ـ آسوشیتدپرس ـ مانه سعیدالعطیه رئیس‌سازمان کشور های صادر کننده نفت (اوپک) و وزیر نفت امارات عربی متحد گفت ادامه ارسال نفت به غرب باید با یکرامحل طرفدار فلسطین‌رگیری‌اعراب و اسرائیل مرتبط شود . العطیه در نخستین جلسه کنفرانس انرژی اعراب گفت کشور هائی که انتظار دارند ما نفت آنها را تامین کنیماید به ما دریافتن یکرامحل برحق برای اوضاع فلسطین کمک کنند . او گفت یک چنین رامحلی باید شامل آزادی‌مردم فلسطین و آزادی بیت‌المقدس باشد .

العطیه گفت تولید شدید نفت در ایران و زمستان‌شدید در آمریکای شمالی و اروپای باختری باعث کاهش مقدار ذخیره نفت در غرب شده‌است. او گفت بیشتر شرکت های‌مهم نفتی با بالا بردن بهای نفت، از این اوضاع سوء استفاده کردند . به عنوان نمونه شرکت های نفتی کوشیدند بهای نفت پالایش شده خود را ۸۰ درصد گرانتر به‌امارات عربی متحد بفروشند اما این کشور از پرداخت بهای‌بیشتر خودداری کرد .

خبرگزاری عراق گزارش داد العطیه تصمیم دارد از اوپک بخواهد در صورتی‌که شرکت های نفتی بخواهند سوء استفاده کنند نام آنها را وارد یک لیست سیاه بکند.

## تولید نفت خام ایران به ۱ر٦ میلیون بشکه در روز رسید

اهواز ـ رویتر ـ مقام های شرکت ملی نفت ایران گفتند در آستانه ازسرگیری صادرات نفت ایران ، تولید نفت خام دوبرابر شده است.

رقم تازه تولیدکه۱ر٦میلیون بشکه نفت در روز است‌بیش از دو برابر سطح تولید در ۹۰ هفته گذشته است اما کمتر از یک چهارم میزان تولید پیش از آغاز اعتصاب صنعت نفت در اکتبر گذشته است .

مقام های شرکت نفت در اهواز گفتند نخستین نفتکش که نفت ایران را به خارج می برد یک نفتکش ۱۰٦٫۵۰۰ تن ژاپنی است که از۲٦ژانویه تانکون در سواحل ایران‌است. مقام ها از افشای مقدارنفتی که این نفتکش حمل می کند یا بهای آن خودداری کردند .

ژاپن نزدیک صددرصد نفت خود را از خارج وارد می کند که ۱۷ درصد آن‌از ایران است .

در این حال گفته می‌شود حسن نزیه رئیس شرکت ملی نفت ایران امروز در مراسم بارگیری نفتکش ژاپنی در خارک شرکت می کند .

## ورود حسن‌نزیه به اهواز

خبرگزاری پارس ـ بعد از ظهر دیروز حسن نزیه رئیس هیات مدیره‌ومدیر عامل‌شرکت ملی نفت ایران وارد اهواز شد. وی در حالیکه مهندس کاظم حسینی ، محمد علی تابع وعده‌ای از کارکنان شرکت‌ملی نفت ایران همراهش بودند می کند که ۱۷ درصد آن‌از ایران است .

در این حال گفته می‌شود حسن نزیه رئیس شرکت ملی نفت ایران امروز در مراسم بارگیری نفتکش ژاپنی در خارک شرکت می کند .

و نمایندگان کمیته‌هاونمایندگان دانشکده نفت آبادان قرار گرفت رئیس هیات مدیره‌ومدیر عامل‌شرکت ملی نفت ایران وارد اهواز شد. وی در حالیکه مهندس کاظم حسینی ، محمد علی تابع وعده‌ای از کارکنان شرکت‌ملی نفت ایران همراهش بودند مورد استقبال کارکنان شرکت ملی نفت ایران در اهواز قرار گرفت.

## توضیح

با پوزش از بازماندگان شهید مجاهد مهندس محمود ارجمندی که به اشتباه به نام ارجمند در شماره دیروز به چاپ رسیده بود بدین وسیله تصحیح می نمائیم

---

حضرت آیت‌الله شریعتمداری

## کمیته‌های پیکار بابیسوادی به فعالیت خود ادامه‌بدهند

با توجه باینکه در معدودی از مناطق‌کشور موانع و مشکلاتی در زمینه ادامه فعالیت‌های‌جهاد ملی سوادآموزی ایجاد شده و موجبات ناراحتی و دلسردی ماموران کمیته های پیکار با بیسوادی را فراهم آورده بود حضرات آیات عظام وعلمای اعلام دستوراتی در جهت رفع هرگونه مانع و مزاحمتی در جهت ادامه این امر مذهبی و ملی صادر فرمودند و مرجع عالیقدر تشیع حضرت آیت‌الله العظمی آقاسیدکاظم شریعتمداری طبق دستخطی مقرر و تکلیف فرمودند که این فعالیت ادامه یابد و ذیلا جهت اطلاع اهالی سراسر کشور اعلام می گردد .

رونوشت

بابلاغ سلام کمیته‌های پیکار بابیسوادی کلاهان بفعالیت خود ادامه بدهد وتغییراتی که درآن داده‌شود هرگونه تغییرات ومداخله دراسکونه سازمانها از طریق مقامات دولت اسلامی باید صورت گیرد خداوند متعال برتوفیق همگان بمنزاید سید کاظم شریعتمداری

تاریخ ۴ ر ۲٤ ر ۹۹

---


## نیازمندیهای آیندگان

۶۶۶۳۲۰-۶۴۸۴۷۴
تلفنهای ۶۶۳۱۷۱

### ژنراتور-ژنراتور

مولد برق (دیزل ژنراتور) از ۸ کیلووات الی ۵۰۰ کیلووات پمپ آبیرای چاه های عمیق و نیمه عمیق کفکش و لجن‌کش ساخت و نصب تابلو های برقی (معمولی و امرجنسی) شرکت مهندسی ولوپکو تلفن ۸۵۰٤٤٦ ـ ۸۵۰۲۱۲

### گفتاردرمانی (لکنت زبان)

متخصص درترمیم بهبودگفتاری. قصرالدشت خیابان آشنا پلاک ۳٦ تلفن ۹٦۳۱٦٤ عبادی .

### ازوارد کننده‌به مصرف کننده

کالا های ساخت سوئد مبلمان منزل ـ مبلمان دفتری ـ موکت ـ درب های پیش‌ساخته ـ میدان ونک خیابان جهان‌کودک شماره ٤۳

### استخدام حسابدار

یکنفر که دارای سابقه کافی‌در امور حسابداری و تنظیم دفاتر روزنامه و کل و صندوق‌داری باشد برای تمام وقت استخدام می شود تلفن ۳۹۳٦۵۸

### کارخانه نان ماشینی

جهت ایجاد واحد های تولید نان بربری ، لواش ، تافتون و سایر نانهای فانتزی (اروپائی) ساندویچی ـ همبرگر ـ کیک و شیرینی .

شرکت‌بین‌المللی بازرگانی اچل

کارخانه تولید ماکارونی

جهت ایجاد واحد های تولید ماکارونی بصورت اتوماتیک و یا نیمه اتوماتیک در فرم های بلند ـ کوتاه ـ ورمیشل با دستگاه های بسته بندی افقی وعمودی تلفن ٦۸۵۸۳٤

شرکت بین المللی و بازرگانی اچل

### پذیرش تحصیلی فوری

هندوستان ـ امریکا ـ اروپا ـ کانادا

٦۲۳۱۹۱-٦۲٤۵٤۹

### استخدام تایپیست‌فارسی

وارد بکار با تایپ کارت مغناطیسی ای . بی .ام لطفا با تلفن ٦٦۱۷٦۹ تماس حاصل فرمایند .

### شرکت ایران توتالر

سازنده انواع سالنهای پیش ساخته فلزی- کارخانه‌ها- آشیانه هواپیما- انبارها- مرغداری- منابع هوائی
خیابان شاه ساختمان کاوه طبقه سوم پلاک ۳۹
۳۷۲٤۹۲ و ۳۷۴۹۶۱

شیک ظریف بادوام
تلفن مرکز پخش ۵۳۱۸۹۳ و ۵۲۰۷۳۳

### جوراب گن-گن

(محصول شرکت تولیدی بانوورال)
از شهرستانها نماینده می‌پذیریم

### املاک ومستغلات

به تعدادی آپارتمان ۱ تا ٤ اطاق خوابه از ۲۰۰۰ تا ٦۰۰۰ تومان فوری نیازمندیم ٦۲٤۹۰۹

طالب یک منزل برای اجاره در شمیران ۲۷۱۱۵۳

شرکت بلاد

به تعدادی آپارتمان ۱ تا ۳ خوابه جهت سکونت ومحل کار نیازمندیم
۸۵۱۲۴۰

سیدخندان آپارتمان‌مسکونی و محل کار با آب و برق و تلفن شوفاژ روشن ٤۸۳۰٦۵ـ ۷۹٤٦٤۵

دربهترین نقطه ونک آپارتمانهای ۲ و ۳ اطاق خوابه فوق‌العاده لوکس فروشی ۹۳۵۱۹۲

برای ساختمان شما
داریست ٦٤۰۷۷۷

موکت ـ کاغذ ـ نقاشی و...
٦۲۹۸۷٦


---

## در گذشتگان

با نهایت تاثر و تالم درگذشت‌شادروان حیدر وطن‌خواه را به اطلاع بستگان و آشنایان می رساند .

مجلس ترحیم زنانه و مردانه آنمرحوم از ساعت ۳ تا ۵ بعد از ظهرچهارشنبه ۱٦ اسفند ماه در مسجد نخرالدوله برگزار می گردد .

خانواده های وطن‌خواه ـ جوهری ـ فدایور ـ سازگارا ـ مولائی ـ کاوه ـ فرهادی ـ اشعری ـ سادات الحسینی ـ علیزاده ـ رحمانی ـ شهریاری ـ کامران ـ بوریان ـ اسلامی ـ طاهری ـ منافی ـ صرابی .

---

در نهایت تاثر و تاسف فوت شادروان ابراهیم خلیل یکانی را باطلاع دوستان و آشنایان میرساند . مجلس ختم آنمرحوم‌در تاریخ دوشنبه ۱٤ر۷ر۵۷ از ساعت ۳ الی ۵ بعد از ظهر در مسجد کمیل واقع در خیابان تهران نو بعد از سیمتری نارمک ایستگاه مسجد .

از طرف خانواده های یکانی ـ روشنائی- رحیمیا ـ محیط آذر ـ مهرعلی عدالت ـ بازرگانی ـ رجبی ـ آدیش ـ احمدی ـ موحدی ـ شجاعی ـ علوی.

---

## یادبود

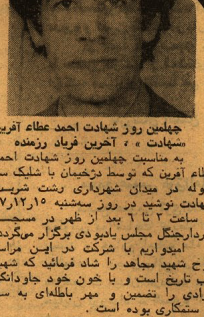

چهلمین روز شهادت احمد عطاء آفرین شهادت ، ۲ آخرین فریاد زنده

به مناسبت چهلمین روز شهادت احمد عطاء آفرین که توسط درخیمان با شلیک سه گلوله در میدان شهرداری رشت شربت شهادت نوشید در روز سه‌شنبه ۱۵ر۱۲ر۵۷ از ساعت ۳ تا ٦ بعد از ظهر در مسجد سردارجنگل مجلس یادبودی برگزار میگردد. امیدواریم با شرکت در این مراسم روح شهید مجاهد را شاد فرمائید که شهید قلب تاریخ است و با خون خود جاودانگی آزادی را تضمین و مهر باطله‌ای به ستم و ستمکاری بوده است .

خانواده های عطاء آفرین ـ رشیدی ـ یکرنگی ـ نهاز ـ واحدی ـ دانش‌آموز ـ بوساری ـ جهانتاب و کلیه دوستان .

---

## همدردی

جناب آقای محمد حاجدائی

با نهایت تاسف درگذشت پدر گرامیتان را به جنابعالی و خانواده تسلیت‌عرض‌نموده، از خداوند متعال بقاء عمر بازماندگان را خواستاریم .

شرکت اطلس کوپکو ایران .ر.ب

---

جناب آقای حمید صالحی مدیر کل‌ثبت اسناد و املاک منطقه ۲ مازندران

با نهایت تاسف مصیبت وارده راتسلیت عرض نموده و در اندوه بزرگ شما شریک می باشیم .

کارکنان ثبت منطقه ۲ مازندران ورشت، ساری

---

شهید قلب تاریخ است

خانواده محترم ارجمندی ـ سرکار خانم ایزدی

فقدان مهندس ارجمندی را تسلیت می گوئیم .

تحقق سیار ـ فرزانه رحیمی ـ شهلا رحیمی ـ شوشترى ـ قابل ـ رضائی ـ قرنی ـ راسیما ـ شهین فیروزی و پروین فیروزی .

گزارش

# ما، مردم حصیر آباد...

نگاه به «حصیر آباد» - ویرانه‌ای در کنار چاهها و دکلهای عظیم نفت

● امروز، حصیر آباد سراسر آرزوست.

● انقلاب، چه باید به حصیر آباد بدهد؟

برچهره‌اش، تنها آثار گذشت زمان نیست. بسیاری از چینهای صورت او، حاصل سالها تحمل نا برابری است.

بابای برهنه و پاری‌پردوش، از کنار تاسیسات یکی از غنی ترین منابع نفت جهان می‌گذرد- اواهل «حصیرآباد» است.

اینجا اهواز است، مرکز مهم صنعت نفت ایران - مرکزی که از آن روزانه میلیونها ریال روانه جیب دیگران میشد.

مادرون زباله ها ولجن متعفن همراه باگاو وسگ و خوشفند هایمان زندگی میکنیم. اینجا «حصیرآباد» است و ما سالهاست که اینجا هستیم. سالهائیکه دیگران با سنگ مرمرخانه ساختند و درون آن حمامهائی تراشیده شده از نفیس ترین گریستال اطریشی برپا کردند و از سقف ها لوستر های چندصد کیلویی آویختند تا همه جا روشن شود، و خوب روشن شود، تا دیگران ببینند، وخوب ببینند، که ما پول داریم، وزیاد داریم، که زندگی خوش از آن ماست.

اما این زندگی ما است. و خدا راشکر که هنوز سرپناهی داریم.

حصیرآباد دختر فلجی است که مادرش روز ها او را در میان زباله ها، به امید خدا، رها میکندوبی‌کارخود - کلفتی درخانه دیگران - میرود. هنگام غروب دخترک‌خود راکشان کشان به آلونک محقرشان میرساند. حصیرآباد خشم پسر دوازده ساله برشوری است که آرزویش فروکردن کله شاه در میان زباله‌ها ولجن اطراف حصیرآباد است. حصیرآباد اشک زن جوانی است که شوهرش را ساواک به دلیل بخش اعلامیه در آلونک ها شکنجه و در نتیجه زمین‌گیر کرده است.

حصیرآباد جوانی است که می‌گفت «افکار، نقشه ها و شعار های چپ و راست سیاسی، اجتماعی، فرهنگی، مذهبی و انقلابی به‌کنار، به ما یک زندگی سالم بدهید.»

امروز حصیرآباد سراسر آرزوست. آرزوی بهره‌مند شدن از حداقل یک زندگی انسانی.

لیکن‌مورد انقلابیرای مردم‌حصیرآباد وحصیرآباد ها، تنها نباید خانه‌ای مقاوم‌در برابر سرماو گرما، و آب و برق واتوبوس مجانی باشد. هرچند که شاید‌آنها از انقلاب، همین را - فقط - بخواهند‌اما‌انقلاب، آن گاه که در بنیاد های فکری‌آنها در جهت‌تقویت فرهنگی‌شان سنگی محکم را نیز بریزد، به رسالت تاریخی خود عمل کرده است.

کاوه گلستان

برای بسیاری، حتا تصور تحمل یک ساعت زندگی دراین ویرانه های متعفن، دشوار است اما عده‌ای، سالهاست در همین ویرانه ها زندگی می کنند. همه‌جای حصیرآباد، چنین است

مردم حصیرآباد و حصیرآباد ها، اکنون چشم براهند. انتظار عمومی آنها از انقلاب، در وهله‌ی اول، تنها یک سرپناه است که یک بار به ناگاه، چون پناه کنونیشان، روی سرشان خراب نشود.

زن حصیرآبادی، از خاک های طویله - کمفرقی باجاهای دیگر ندارد - خاک ساختن تنور آماده می‌کند.

همه‌چیز در حصیرآباد، در خدمت آزار اهالی انجاست. حتا جوی‌آبی که اغلب، باید محل را مصفا کند.

دختر فلج را، در میان‌زباله های حصیرآباد رها کرده‌اند. گوئی برایشان تفاوتی ندارد.

## بر در و دیوار شهر

بسم‌الله القصم الجبارین و انزل‌الله علیک الکتاب والحکمه وعلمک‌مالم‌تکن‌تعلم...

خدا، کتاب و حکمت برتونازل کرد و انچه را نمی‌دانستی به توآموخت

برادر - خواهر - دانش‌آموز

حال که بعد از مدتها دوری از کلاس ها و بسوی کلاسها آمده و حال که دوستانی راکه میشناختیم و با آنها مخفیانه درباره مملکت‌صحبت میکردیم و گله داشتیم از اینکه چرا معلم ... برای ما حقیقت را نمی‌گوید و ما را از آنچه در مملکت میگذرد با اطلاع نمی کند و جواب چراهای دوستمان را که میپرسید. چرامن لباس ندارم - چرا طبقه‌بندی وجود دارد. نفت‌گاز - اورانیوم - و .... ماکجا میرود .... نمیداد و ماکه مخفیانه باهم جوابها را پیدا میکردیم و ما بآن دوستمانمان مخفیانه از کار های مدرسه و کشور صحبت میکردیم و هرگز قدرت بیانش را در پیش دیگران نداشتیم و این صحبت ازسینه این یار با پیدا کردن جواب درست و یا یافتن قدرت ...

حال که‌آن دوست مهربانمان وآن دوست‌مجاهدمان درسنگر مبارزه علیه ظلم وستم و برای یافتن جواب درست‌تر جان خود را از دست داده ... جان دادتا معلم بتواند کلمات را صریحا بگوید و ما به توانیم بدون‌ترس سئوال کنیم در این زمان ...

با یادش و جایش پیمان‌میبندیم که راهش را ادامه میدهیم و بدون ترس حرفها را میزنیم و تا آخر جان در این سنگر میجنگیم.

و امابرادر ... خواهر... مجاهد ... مبارز .... دانش‌آموز ....

این را بهتر میدانی که‌بدون آگاهی و بدون خودسازی نمی توانیم پیش برویم همانطورکه یکسال است شروع کردیم و آگاهی (مبارزاتی) را پیدا کردیم ... آگاهی (فکری) را نیز باید پیدا کنیم.

این آگاهی را با جمع شدن درخانه ها و خواندن کتاب‌ها- مقاله‌ها- داستانها - وشکافتن آنها باهم پیدا خواهیم کرد بعداز خود دوستانتان به شما احتیاج دارند و بچه محل ها- همکلاسی ها، خواهر ها ... برادر ها ... و ...

باپوجود آوردن این گروه ها راه دوست‌مجاهد شهیدمان را ادامه دهیم ودر هرشرایطی بپرسیم .... انتقاد کنیم ... انتقاد حتی از دستگاه حاکم...

شایدبتوانیم‌برای‌انقلاب،برای ملت .. برای خود کاری کرده و راه دوستمان را ادامه داده فکرش را جامه عمل بپوشانده باشیم. باشد که راه تمام شهدا و فکرشان را تحقق بخشیم و جامعه‌ای بدون طبقه .. جامعه توحیدی‌بوجود آوریم.

ادامه خواهد داشت راه و فکر تمام شهدا بیروزباد انقلاب فکری مکمل انقلاب مسلحانه.

فدای مقداد

---

چراوقتی کارگر مریض وبستری میشود باید ۳۵ درصد از حقوقش کم شود؟

وقتی کارگری مریض و بستری میشود علاوه برخرج های معمولی پول دواو دکتر هم اضافه میشود یعنی کارگر احتیاج به پول بیشتری دارد.

ولی وقتی کارگری مریض میشود نه تنها کمکی به او نمیشود بلکه ۳۵٪ از حقوق او را کم میکنند.

یکی از خواسته های کارگران ایران اینست که‌موقع مریضی وبستری شدن‌کارگران تمام حقوق و مزایای آنها باید پرداخت شود.

برقرار باد اتحاد و همبستگی کارگران ایران!

رزمندگان آزادی طبقه کارگر ۹ر۱۲ر۱۳۵۷

---

در و بیتنام جنگ ضد امپریالیستی بیش از ۵۰ سال طول کشید این تنانه آن است که شاترکران برای حفظ منافع خود سبج و سرسخت هستند

حال در کشورما با درنظر گرفتن اینکه: ازاهمیت استراتژیکی مهمی برخوردار است، دارای منابع غنی نفتی و معدنی سرشار می‌باشد، بزرگترین بازار کالائی غربی است، ارزانترین نیروی کار را برای تراست های جهانی داراست و پشت جبهه اسرائیل می‌باشد آیا ساده انگاری نیست که به آسانی گناد بنشیند و بعد از سه روزک، دولت انقلابی! روی کار می‌آید ژاپن، انگلستان، فرانسه و آمریکا آنرا برسمیت می‌شناسند.

به‌کیهان - اطلاعات و آیندگان از ۲۳ تا ۲۷ بهمن رجوع کنید

---

### شورای دانش آموزان و وظایف آن

دوستان -

رشد انقلاب کنونی ملت ایران ضرورت ایجاد شورای مختلف سربازان کارمندان، دبیران، دانشجویان، دانش آموزان .... را بوجود آورده است. برای حفظ دستاورد های انقلاب که‌هرکدام به‌ارزش خون هزاران شهید بدست آمده باید بکوشیم و این پیروزیها و دستاورد ها حفظ نخواهد شدمگربا ایجادوحدت و تشکل بمنظور حفظ آن.

برای ایجاد این تشکیلات که درحد عالی خود ایجادسازمان سراسری دانش آموزان‌ایران میباشد، باید که دانش‌آموزان مبارز بسیج شوند. جادارد که شهدای دانش آموزان بخون خفته خلق راهمیشه بیادداشته باشیم.

دوستان!

هدف از ایجاد شورا های دانش آموزی عبارتست از:

۱- همکاری و همگامی دانش‌آموزان تحت رهبری‌این شورا با شورای دبیران.

۲- وحدت‌بین دانش‌آموزان در راه مبارزات پیگیر خود و در نهایت در سراسر استان و کشور.

۳- اعلام تحریم کلاسها در مواقع لزوم برای تحقق یافتن خواسته دانش آموزان که به این شورا ابلاغ میگردد و در صورتی که این خواست بحق باشد و مسئولان از انجام آن خودداری ورزند در صورت لزوم باتوجه به همکاری و همگامی با شورای دبیران تحریم کلاسها از طرف دبیران هم صورت خواهد گرفت.

٤- انجام خواستهای‌صنفی دانش‌آموزان از قبیل:

الف - ایجاد شرکت‌تعاونی واقعی

ب- ایجاد کتابخانه دانش آموزی.

ج- ایجاد اطاق های کوهنوردی.

د - ایجاد کلاسهای فوق برنامه و تقویتی (و - شرکت فعال دانش آموزان درصورت لزوم در جشنهای ملی ومیهنی به صورت مستقل و غیره.

۵- رای گیری از دانش آموزان توسط این شورابرای انتخاب مدیر منتخب از میان دبیران با همکاری شورای دبیران.

شرکت این شورا باتوجه به مشکلات و مسائل دیگر در طول سال تحصیلی در طرح برنامه امتحانات اصلی بویژه امتحانات آخر سال.

۸- در صورتی که دانش آموزی مرتکب تخلف در محیط مدرسه شود در ابتدا با شرکت خود این دانش آموز در شورا و رسیدگی به‌تخلف وی، در صورتیکه شورا نتوانست این‌مشکل‌را حل‌کندویاتعیین‌تکلیف نماید با همکاری نماینده شورای دبیران به این مسئله رسیدگی خواهد شد.

۹- مسئول این دبیرستان بدون تصویب این شورا حق اخراج کردن هیچیک ازدانش آموزان راولو بصورت موقت ندارند.

۱۰- به مشکل عدم تفاهم دبیر و دانش آموزان این‌شورا رسیدگی و از شورای دبیران در صورت لزوم درخواست تعویض و یا اخراج دبیر را میکند.

(در موردتحقق هریک از خواست های فوق این شورا به‌پشتیبانی شما دانش آموزان احتیاج مبرم دارد)

چگونگی انتخاب شورا

۱- ازهرکلاس دردبیرستان یک نفر نماینده واقعی‌معرفی میشود.

۲- نمایندگان کلاسها در شورایی بنام دانش آموزان گردهم خواهند آمد.

۳- از کل نمایندگان سه نفر بعنوان کادر که فقط جریان تنظیم و تقسیم کار را برعهده خواهند داشت‌انتخاب میشوند

الف - از کادر رهبری در صورت تمایل نمایندگان محل و دوباره رای گیری میشود.

ب- در صورتیکه دانش آموزان حداقل پنج کلاس خواهان منحل شدن و تجدید انتخابات باشند این خواست توسط نمایندگان‌به شورا ابلاغ واجرا میگردد.

ج - صندوق انتقاد و پیشنهادات نصب خواهد شدو دوستان دانش آموز انتقادات و پیشنهادات و نارسایی های شورا را به صندوق خواهند ریخت و شورا موظف است که در پایان هر هفته باین انتقادات بصورت روزنامه دیواری‌پاسخ بگوید.

پیش بسوی تشکیل اتحادیه های سراسری دانش آموزان ایران دانش آموزان مبارز طرفدار آزادی ...

# فرهنگ

## تولد یک آگاهی تازه

**این گفتگو تقریبا دو ماه پیش انجام شده کهنگی پاره‌ای از سئوال و جواب هابه این سبب است**

● شما ، به عنوان سینماگری ایرانی، این را که در اخرین تظاهرات تهران بیشتر سالن های سینما ویران شده‌اند چگونه برای خود توجیه می‌کنید؟

ـ بیش از هر چیز ، لازم میدانم بگویم من این آتش سوزی‌هاو ویرانی‌هارا نشانه‌ی خصومت ریشه‌دار مردم ایران با هنر سینما نمیدانم به کمان من این آتش سوزی ها بیشتر نشان دهنده‌ی شکست کامل سیاست فرهنگی حکومت ایران‌وبه ویژه‌سیاست سینمائی‌اش در ۱۵ سال اخیر است . برای پی بردن به این که چگونه از یک سو صنعت سینمای ایران به فاصله‌ی چند سال کاملا از پادرآمده و چگونه از سوی دیگر سیل فیلم‌های پورنوگرافیک صادراتی غرب به سالن های سینما سرازیر شده باید به عقب برگشت . با این حال ، از دو دهه‌ی پیش به این سو ، مادر ایران صنعتی شکوه‌ای سینمائی داشته‌ایم.

بعضی از فیلم هایی که در این دوره ساخته شده از حیثیت هنری واقعی برخوردار بوده‌اند و از جستجوئی زیبائی شناختی عمیقا ایرانی حکایت می کنند.

در این سال ها یک نسل جدید سینماگر متولد شدند . اما سیاست اختناق حکومت که در حدود پنج سال پیش به اوج خود رسید روشنفکران و هنرمندان این مملکت را وادار کرد ابزار آفرینندگی‌شان را از بین ببرند وبه اندیشیدن خاتمه دهند . فیلم های ما غیر فابر قبول شدند . البته مایبوسته با سانسوردرگیری داشتیم ، اما پدیده‌ی جدید این بود که اولیای امور به بهانه‌ی اصول مبهم زیبایی شناسی نه تنها صدای سینماگرانی را که مزاحم حکومت بودند خفه کردند بلکه بر مجموعه‌ی تولیدملی بوزمیند زدند . برای اولین‌بار ، سانسورچی‌ها زیبایی‌شناس شدند . صنعت سینمای ایران که سالانه در حدود صد فیلم تولید می کرد شاهد تنزل این مقدار به پنج یا شش فیلم بود . امسال هیچ فیلمی از استودیو های ملی بیرون نیامد.

همزمان با این تغییر و تحول ها ، دولت در قانونی که واردات فیلم های خارجی راکنترل می کرد دست برد و هجوم از پیش برنامه‌ریزی شده‌ی فیلم های خارجی را به بازار ایران ترتیب داد . چنین بود که بیشتر تهیه کنندگان تاجار شدند خود را با شرایط تازه تطبیق دهند و به صورت سودا گرانی در آیند که کاری جز خرید و فروش فیلم های دیگران نداشتند.

کیفیت این فیلم های وارداتی اسفناک بود . این تجاوزی واقعی فرهنگی بود . در کشوری این چنین مذهبی و وابسته به سنت ها، شما نمی توانید ناگهان همه چیز را نشستن دهید ، به ویژه این گونه فیلم های‌پورنوگرافیک را این فیلم ها به تماشاگرانی که آماده‌ی‌پذیرفتن آنها نبودند عمیقا صدمه زد.

برگردیم به آتش سوزی هایی که به آن اشاره کردید : من به آن اهمیت نمی دهم چون به هر حال به تحریک حکومت انجام گرفته بود . در عوض بعضی از ویرانگری ها، که نمی خواهم انکارشان کنم ، نشانه‌ی بیزاری و نفرت تماشاگران ایرانی و خشونت جراحتی است که آنها تحمل کرده‌اند . من تمایز آشکاری میان این بیزاری و رفتار کلی مردم به سینما به عنوان یک هنر قائل می شوم . از این گذشته فیلم های نسل ما همیشه موفقیت زیادی نزد مردم به دست آورده‌اند.

**حتا برای تصور مشی جدید فرهنگی باید آزاد بود .**

**چیز زیبائی از راه رسیده : مردم دیگر از هم نمی ترسند**

● مسافری که به تهران می رسد از انقلابی که در روحیه ها به وجود آمده شگفت زده می شود . در حالی که وسائل تولید وحشت در خیابان ها خودنمائی می کنند به نظر می رسد مردم ایران از وحشتی که آنها را فلج‌می کرده رها شده‌اند . در این باره چه فکر می کنید؟

ـ یک « آگاهی جدید » در ایران زاده شده است . مادر این سال های اخر در فضای وحشت درونی خود بسر می بردیم . این وحشت چنان در ما نفوذ کرده بود اکنون که از آن رها شده‌ایم دیگر نمی توانیم از تانک های‌توی خیابان بترسیم . ما امروز آزادی روحی‌مان را تجربه می کنیم زیرا پل های رابط با دنیای دروغ ها را ، که‌مجبور به‌زیستن در‌آن‌بوده‌ایم، قطع کرده‌ایم .

یک ربع قرن دیکتاتوری در طول زندگی یک انسان وحشتناک است . اما حکومت به سبب کوری و عاقبتش امروز قادر نیست‌بپذیرد که ایرانی ها عوض شده‌اند و در ارزیابی کیفیت این تغییر عاجز تر است . حکومت در عصر روشنایی آگاهی جدید ایرانی ها به سر می‌برد.

بنابراین نیروی جنبش مذهبی ، منتج از این سال های سرشکستگی است که حکومت‌بر ما تحمیل کرده است : آنچه امروز زیر لوای تشیع اتفاق می افتد تکرار نمونه‌ای است که‌به تاریخ ما تعلق دارد . همه‌ی شورش های‌مردمی در این مملکت به وسیله‌ی مذهب برانگیخته شده‌اند . حرکت کنونی با رقیبی‌روبه‌رو است که خود با از دست دادن هرگونه قابلیت‌قبولی از سوی مردم از پا افتاده‌است . البته من‌انکار نمی‌کنم که جنبش هنوز به مرحله‌ی کمال نرسیده است و شکل های جدید عمل سیاسی هنوز به وجود نیامده‌اند . اما این امروز یک مانع واقعی نیست.

● نظرشما در مورد رفتار هنوزمردد‌انه آزادیخواه های ایران چیست ؟

ـ این رفتار در رابطه با پیوند های مبهم آنها با حکومت و جریان نفت ـ دلار توجیه می شود . اگر امروز طبقات ممتاز با حکومت قطع رابطه کرده‌اند به این دلیل است که حکومت خود را ناتوان از راضی نگهداشتن آنها نشان داده است.

حکومت حتا موافق به پدید آوردن تکنوکراسی(فن‌سالاری) به معنای‌واقعی کلمه نشده است . نبودن اندیشه‌ای فنی و واقعی‌در ایران نتیجه‌ی تحقیر کلی‌ای است که در این مملکت نسبت به شعور روا داشته‌اند.

● آیا می توان پیدایش مشی جدید فرهنگی را در ایران تصور کرد که امکان مبادله‌ی صحیح میان جریان های فرهنگی غرب و شرق را بدهد ؟

ـ هنوز زمان آن‌فرانرسیده است . امروز فوریت با امور سیاسی است . برای ایجاد یا حتا تصور مشی جدید فرهنگی باید آزاد بود. شما چگونه می توانید در زنجیر باشید و در عین حال رویای اثر هنری یا ایده‌آل هایتان‌را در سر بپرورانید؟ یک‌دمکراسی معتبروباستوار برپایه‌ی احترام به اشخاص اولین شرط برای یک بهار فرهنگی است . اما در اینجا حکومت هنوز چنان خشن ، وحشیانه و چنان بی تحمل است که ... با این حال به نسل جوان ایران نگاه کنید ،نسلی‌که در نظامی خودکامه زیسته است . او یا نوع جدیدی از تفکر ، گفتگو وطرح سئوال آشنا شده است . او به خوبی تضادهای سیستم را درک می کند و همه دروغ ها را تشخیص می دهد . این نسل تازه می داند که حکومت نمی‌خواهد کامی در راه ایجاد تفاهم با او بردارد ، برعکس هدفش تحریک کردن او است ، همانطور که مردم را با تانک هایش در خیابان تحریک می کند . حکومت مظامی محکوم است برای توجیه خود ناامنی و وحشت بیافریند به امید این که مردم به سویش برودو فضاهای بفشیتیانی کنند . این تیرنخت جنگی امروز شناخته شده است . ۲۵ سال است که رژیم آن را به کار می‌برد.

● من هیچ گونه احساس از پا درآمدگی ایرانی ها نمیبینم . چرا ؟

ـ رضایت مادی که نفت به ارمغان‌آورده بود زیادی سطحی بود . بورژوازی ، به عنوان مثال ، جز خرید و فروش کار دیگری نداشت . شاید این طبقه اندکی از رفاهش را از دست بدهد ، اما در عوض این ارتباط دسته جمعی تازه را به دست اورده است . چیز بسیار زیبایی از راه رسیده است : مردم دیگر از هم نمی ترسند . آنها در حال تجربه کردن رابطه‌ی های اجتماعی و انسانی تازه هستند . به این دلیل است که شما این نیروی خارق‌العاده را در شهر احساس کرده‌اید.

● بنابراین شما خوشبین هستید ؟

ـ بله ، زیرا این همبستگی جدید می رود که گسترش یابد . جنبش ادامه خواهد داشت.

برگردان :مریم بنی‌هاشمی

طرح از کامبیز درمبخش

# حرفها و خبرها

## انقلاب از دیدگاه کودکان و نوجوانان

انقلاب ایران تجربه‌ای بی مانند برای کودکان و نوجوانان این سرزمین بود . آنها را به دیدن ، اندیشیدن ، خواندن ، بحث کردن و اقدام واداشت . بسیاری از آنها قدرت خلاقه‌ی خود را به کار گرفتند . نوشتند ونقاشی کردند.

بسیاری از نویسندگان نیز در این‌دوران خروشان خوانندگان جوان را فراموش‌نکردند و این مخاطبان مشتاق را هدف نوشته های خویش قرار دادند . همین واقعیت هیجان‌انگیز و سازنده ، شورای کتاب کودک را بر این داشته که در هفته‌ی کتاب کودک که ازچهاردهم تا بیست و یکم فروردین برگذار می شود نمایشگاهی از نوشته ها ( مقاله ، داستان ، شعر ، شعار و ... ) و نقاشی های بچه ها و هم چنین کتاب هایی که ویژه آنها است برپا کند و آن را « انقلاب از دیدگاه کودکان و نوجوانان » بنامد.

به این سبب برای کرد آوری این آثار دست نیاز به سوی همه‌ی کودکان و نوجوانان و مربیان و خانواده ها و نویسندگان دراز می کند تا آثار خود یا شاگردان و فرزندان‌خویش را به نشانی شورای کتاب کودک صندوق پستی ۷٤۱ تهران بفرستند . در صورت تمایل می توان آثار یاد شده را بعد از ظهر ها به دفتر شورا خیابان ایرانشهر ( روبروی خیابان سپند ساختمان ۵۵۵ طبقه‌ی دوم ) سپرد.

از سوی شورای کتاب کودک درخواست شده به هنگام فرستادن کار های کودکان و نوجوانان یا آثاری که برای کودکان و نوجوانان تهیه شده‌بفکته های‌زیر توجه دقیق شود:

۱ ـ نوشته به خط کودک یا نوجوان باشد.

۲ ـ نام و نام خانوادگی و سن صاحب اثر دقیقا ذکر شود .

۳ ـ نشانی دقیق پستی داده شود(الزامی نیست ).

٤ ـ خصوصیات صاحب اثر و نشانی او روی کاغذی جدا نوشته و به اثرالصاق شود.

۵ ـ متمنی‌ست از ارسال کپی ها ورونویس ها و بازنویس ها خودداری شود.

شورای کتاب کودک با عرضه‌ی این آثار در نمایشگاهی سعی خواهد کرد همبخشی از خلاقیت کودکان ایرانی را در معرض شناخت همگان قرار دهد تا از این آفرینندگان خردسال به کونه‌ی و مناسبی تقدیر شود و هم فرصتی پیش آورد برای آشنایی بیشتر با آثار نویسندگانی که در این مدت برای خوانندگان جوان آفرینش هایی داشته‌اند.

## شرکای « فریب فردای بهتر »

ساخت اقتصادی ـ اجتماعی سه دهه‌ی اخیر دشورمان ، فرهنگ ویژه‌ی خود را پدید آورد . و سینمای این زمان به درستی‌پازتابی از تمامی خواسته های مظاهر این « ساخت » بود . نظام حاکم باویژگی ها و خصلت های همانند حکومت های فاشیستی ، تنها به‌آن‌دسته از هنرمندنمایان مجال خودنمایی می داد که‌در روند فکری طبقه مسلط یعنی تبلیغات ضد دموکراتیک بیاندیشد و عمل کند.

در شرایطی که سینماگران پیشاهنگ به سبب اشاره به کوچکترین نارسایی اجتماعی محکوم به بیکاری ، آقزوا و نبعید می شدند . دیگر فیلمسازان که با تماشاگر همچون خریدار طرف می شدند . به دروغ های بهتر ، پیشرفت های صنعتی و جهش های انقلابی را به مردم وعده می‌دادند.

« وزارت فرهنگ و هنر » و « سازمان تلویزیون » بلندگوهای‌اصلی این‌تبلیغات‌فریبنده بودند برخی از فیلم های ساخته شده در این سازمان ها و سازندگان آن از این قرارند:

● طلوع سیاه بهداشت (پرویزخالویان)

● شاه لوله‌کاز ایران و پالایشگاه‌تهران ( هوشنگ کاووسی)

● شهریانی در ۵۰ سال سلطنت پهلوی ( یداله بهراد )

● سفر ولیعهد به شوروی ( پرویز نبوی )

● سازمان جغرافیائی کشور ( مهدی صفرخانی )

● آموزش و پرورش در عشایر ایران ( بهرام حکمت )

● ایر مردان آسمان ( ابوالحسنی )

● آبرسانی شمال ( سیاوش یاسمی)

● ۲٤ ساعت قبل از تاجگذاری (سهراب اخوان )

● ۲٤ اسفند (ناصر برهان‌آزاد)

● بست در پنجاه سال شاهنشاهی ( احمد مروتی )

● پایگاه شاهرخی ( نصیب نصیبی )

● پاسداران ( نظام‌الدین کیایی )

● پنجاهمین سال شاهنشاهی پهلوی ( مهندس مهدی میر صمد زاده )

● تالار رودکی ( پاشا شاهنده )

● جاده سلطنتی ـ پژوهشگران شاهراه های سلطنتی ایران ( محمد حسین ملک‌زاده)

● چهارم آبان ۲۵۳۵ ( ناصر هاشمی)

● خالقین افتخار در عمان ( خسرو شمشیرگران)

● ذوب آهن ( هوشنگ بروشکی)

● ره‌آورد های انقلاب ( علی تدین)

● راههای ایران ( ابراهیم حوریانی)

● فعالیت های سازمان گسترش کشاورزی ( اسکندر عامری‌پور)

● کرمان بعد از انقلاب ( نظام‌الدین کیائی)

● کشتیرانی ملی آریا ( فریدون‌جوادی)

● نیروی دریائی ایران ( محمد قلی سیار)

● نیروی دریایی شاهنشاهی ایران‌در عصر پهلوی ( مصطفی عالمیان)

● نطق شاهنشاه درباره اوپک ( مکانیک)

● نیروی دریائی شاهنشاهی پیک صلح و دوستی ( مصطفی عالمیان )

● ولیعهد رضا پهلوی سال ۲۵۳۵ ( میر صمد زاده )

● زندگی شهبانو ( پرویز کیمیاوی )

● آغاز پنجمین سال تولد ولیعهد ( هوشنگ شفتی )

● ارقام سخن می گویند ـ درباره‌انقلاب سفید ( حوریانی )

● ایران از کورش تا پهلوی ( سیار)

● ایران ( شفتی )

● اصلاحات ارضی ( حسن محمدزاده)

● اصلاحات ارضی ( بهرام ریپور)

● سپاه دانش ( منوچهر طیاب )

● سفر شاهانه به شوروی ـ هندوستان ـ کانادا ـ برزیل ـ تایلند و عربستان(شاهرخ گلستان)

● سفر شاهانه به : چکسلواکی ـ یوگوسلاوی ـ بلغارستان ـ مجارستان ـ رومانی ـ اتیوپی ـ مالزی ـ ترکیه ـپاکستان ـ آلمان غربی و مراکش ( هوشنگ شفتی )

● « شاه ایران » ، « شهبانوی ایران» ، « ولیعهد ایران » ( شفتی )

● زمین و کشاورز ( دکتر کفائی)

● در راه صنعت ( سیار )

● در راه بهداشت (سیار)

● حماسه شکرف (حوریانی)

● جشن ورزشی ۹ آبان (اساسی)

● پیشرفت راه آهن در دوران پهلوی ( محمد بزرگ‌نیا)

● جشن ۲۵ سال سلطنت ( شفتی)

● تاجی برای ملت با تاجگذاری شاه ( شاهرخ گلستان)

● بانوان ایران ( حوریانی )

● زراعت مکانیزه ( محمد زاده)

● ولیعهد ـ نوروز ٤٦ ( شفتی )

● میلاد شهبانو ـ ٤۷ ( ناصر اساسی)

● یک روز از زندگی ولیعهد ـ ۱۳۵۰ ( شفتی)

● بنای شهیاد آریامهر ( پورمند )

● فردای بهتر ـ سپاه دانش دختران ( خانم انصاری)

● فروغ جاودان ـ جشن های دو هزار و پانصد ساله ( شاهرخ گلستان)

● تپه ۳۰۳ ـ فیلم سینمایی ـ با کمک مالی فرهنگ و هنر ساختمانی امان منطقی که تجاوز نظامی نیرو های نظامی شاه را به ظفار به شکل حماسی تصویر کرده است .

## دعوت عام انجمن هنرمندان خلق

« انجمن هنرمندان خلق » در پیامی به شورای موسس و کارکنان‌رادیو تلویزیون‌اعلام داشته:

★ **پیام « انجمن هنرمندان خلق » به شورای موسس و کارکنان مبارز رادیو تلویزیون**

**مسائل اخیر پیرامون تعیین مشی و نوع اداره کردن سازمان رادیو تلویزیون و تعیین تکلیف و قدرت نمائی از سوی مسئول انتصابی آن سازمان ـ انجمن هنرمندان خلق را موظف می کند تا ضمن تایید و پشتیبانی از خواست های برحق و دموکراتیک شما ـ نظریات خویش را اعلام دارد:**

**تاریخ هفتاد ساله‌ی‌مبارزات دموکراتیک و ضد امپریالیستی خلقهای ایران بوجود آورنده‌ی دستاورد های گرانبهائی است که هر چه روز افزونتر سنگر های ارتجاع را به نفع انقلاب تسخیر کرده است . آخرین این دستاورد ها برچیدن بساط سلطنت ننگین پهلوی است .**

**در تمامی این مبارزات و بویژه مبارزه‌ی فعلی، ستیز و جنگ بی امان تمامی اقشار و طبقات خلق در مقابل ضد خلق ـ که همانا امپریالیسم و نوکران بومی‌شان باشند ـ ادامه دارد.**

**بر معیار های سنجش پیروزی و شکست همچون دیگر مقوله های هستی مهر طبقاتی خورده است . اقشار و طبقات مختلف خلق با معیار های طبقاتی خاص خود در انقلاب شرکت می کنند و بر اساس همین معیار ها در بی‌تعبیر و تفسیر پیروزی و توجیه برنامه ها و رهنمود های مبارزاتی خویش در مقابل دیگر اقشار و طبقات خلق بر می ایند . از اینروست که نمایندگان اقشار و طبقات معین‌که‌تعیین کننده‌ی مشی سیاسی این برهه از انقلابند و پاسدار منافع اقلیتی از جامعه هستند می کوشند تا پیروزی های بدست آمده را پیروزی نهائی قلمداد کنند و راه و روش تدوین شده‌ی‌طبقاتی خود را بعنوان تنها راه رهائی و به سرانجام رساندن انقلاب بر اکثریت تحمیل نمایند.**

**حال آنکه پیروزی نهائی خلق هنگامی خواهد بود که زحمتکشان توانسته باشند از طریق تشکیلات مشخص طبقاتی خود رهبری مبارزات خلق را بدست گیرند و با تدارک و تامین ابزار های لازم میهن را کاملا ودرتمامی شئون از سلطه‌ی امپریالیسم رها گردانند و دموکراسی نوین را برپا نمایند تا خلق امکان رشد و شکوفائی یابد و جامعه بتواند در روند تکامل تاریخی خود پیش رود . از آنجا که رادیو تلویزیون از مهمترین وسایل ارتباط جمعی است در حال حاضر مسئول انتصابی در پی تحمیل نظریاتی است که نمی تواند بیانگر خواست های انقلابی تمامی اقشار و طبقات خلق باشد اگر چه به ظاهر ادعا می شود که این اعمال نظر ها خواست کلیه‌ی خلق است.**

**از اینجا وظیفه و مسئولیت دشوار کارکنان مبارز رادیو تلویزیون تعیین می شود. همانگونه که تاکنون شما رفقای مبارز نشان داده‌اید ، « انجمن هنرمندان خلق‌در این‌مرحله از مبارزه تشکیل « اتحادیه دموکراتیک‌کارکنان رادیو تلویزیون » را به منظور دفاع از حقوق قانونی و انجام وظایف سیاسی ـ اجتماعی کارکنان تایید کرده و تشکل و اقتدار و استقلال هر چه بیشتر آنرا ضروری می داند.**

**نویسندگان ، هنرمندان و تولید کنندگان مبارز سازمان رادیو تلویزیون ضمن فعالیت در اتحادیه‌ی خود ناگزیرند دست از بی طرفی بردارند و هرچه زودتر سمت و پایگاه خود را مشخص نمایند و توانائی و اندیشه‌ی خود را در راه خدمت به زحمتکشان بکار گرفته نقش انقلابی و رزمنده‌ی خود را ایفا نمایند تا ازاین طریق علاوه بر احیای حقوق قانونی خودبخشی از وظایف خود را به مثابه روشنفکر انقلابی و رزمنده در رابطه با رادیو تلویزیون انجام دهند . در اینصورت کارکنان مبارز رادیو تلویزیون چه در صورتی که بکارشان درسازمان ادامه دهند و چه هنگامی که ناچار شوند جدا از سازمان بکار بپردازند باز هم می توانند خلاقیت و کوششان را در راه خدمت به خلق و زحمتکشان بکار گیرند.**

**تنها مطرح کردن شعار هائی چون « ما طالب آزادی بیان هستیم » و « ما خواهان لغو سانسور هستیم » مسئله‌ای را حل نمی کند. چرا که مفاهیم « آزادی بیان » و « سانسور» مفاهیمی مطلق نیستند . باید توجه داشت که این اصطلاحات و مفاهیم از چه دیدگاه طبقاتی و در راه خدمت بچه طبقه‌ای مورد استفاده قرار می گیرد . باید مشخص شود که مبارزه علیه چه سانسوری صورت می گیرد و خواهان چه نوع آزادی بیان و دموکراسی هستیم.**

**« انجمن هنرمندان خلق » تاکید می کند که تمامی هنرمندان در همه‌ی موسساتی که کارشان فرهنگی ـ هنری است چنین راهی در پیش دارند.**

**« انجمن هنرمندان خلق » توجه تمامی روشنفکرانی را که در زمینه‌ای هنری‌وفرهنگی فعالیت می کنند به مواضع بیانیه‌ی خود جلب نموده و بعنوان یک انجمن دموکراتیک‌پیوسته بشنیدن مشی‌ای خواهد بود که هنر وفرهنگ را در راه خدمت به زحمتکشان بکار گیرد.**

**۵۷/۱۲/۳ «انجمن هنرمندان خلق»**

اعضای هیئت اجرائی موقت « انجمن هنرمندان خلق » ( ناصر زراعتی ـ کورش افشار پناه و علی روستائی ) برای تشریح مواضع انجمن دعوتنامه‌ای به شرح زیر منتشر ساخته‌اند:

« انجمن هنرمندان خلق » به‌منظورتشریح مواضع خود و ایجاد زمینه های تشکل ازآنان که اعتقاد دارند : باید « که ادبیات و هنر به جزئی از مکانیسم عمومی انقلابی بدل شود ، بصورت سلاح نیرومندی برای وحدت وآموزش خلق » برای کوبیدن و نابودی دشمن درآید ، به خلق یاری برساند تایکدل و یک جان با دشمن نبرد کند : « دعوت می نماید تا روز چهارشنبه شانزدهم اسفند ماه ، ساعت چهار بعد از ظهر در تهران ـ خیابان حافظ ـ تالار فرهنگ حضور یابند.

« انجمن هنرمندان خلق »

## اسماعیل خوئی

# بر کوهی از شکوه

**(طرحی به سوی نیمرخ هرشهید)**

زیبا ترین مردان ،
اما ،
مردی زیباست
که خشم سرخ خون تبارش را
چشم دمان خورشید
بر ارغوان صبحدمان
می‌بیند ـ
هم در دمی که سایه‌ی اندوهش
بال ملال شامیانی‌ست
که ابر سرفرازی مرکش،
شامیزوار،
بر قله‌ای غریبتر از هر غروب
می نشیند ،
و درمی نبودن او،
در ژرفا،
چندان بلند می شود آنگاه،
که برکوهی از شکوه
تندیس جاودانه‌ی زیباترین مردان را
می آفریند.
زیباترین مردان ،
زیرا،
مردی زیباست
که چشم سرخ خورشید را
خشم دمان خون ثبار خویش
بر ارغوان صبحدمان
می بیند.

# یادنامهٔ مصدق

حمید مصدق

به یاد آن بزرگ مرد

## بزرگداشت

سخن بی‌پرده باید گفت
وقت رازپوشی نیست
اگر دشمن زبیم ناتوپرخویش می‌لرزید
و می‌کوشید تا گرد فراموشی
بپاشد روی نام تو ،
دلم می‌گیرد از این همنبردان و
زهمراهان
که از خاطر ترا بردند ،
ندانم من
زروی سهو
یازعمد
تراوراد مردی ترا بردند از خاطر
ترا شیر بزرگ شرق
تراای‌مظهرآزادگی ، حتی
بنامی یاد ننمودند
و قلب عاشقانت را
به یادی شاد ننمودند

●●

اگر او را همان طاغوت
به زندان برد
ابر مرد وطن‌گرعاقبت دربند زندان مرد
چرا باسوره الحمد
روانش را به جنت شاد ننمودند
و نامش را
پس از آزادی مردم
چرا آزاد ننمودند

●●●

در یغی نیست
تویادت همچو خورشید فروزان
– جاودان ماند
و نامت را
هزاران سال دیگر نیز
– هرآزاده‌ای باشوق
می‌خواند
و می‌داند
که در روز مصیبت
همچوکوهی استوار
– از بانیفادی
و در سیل حوادث
سرگران چون کوه استادی

●●●

ولی آزرده دارم من
و اینک سر
زحسرت درگریبان برده دارم من
ولی اندوه من دیری نمی‌پاید
و ای محبوب من
آنروز می‌آید
که این مردم
بدانسانی که تو می‌خواستی
دلشاد می‌گردند
و از هربند
بهرنامی که باشد .
عاقبت زاد می‌گردند

●●●

نمی‌دانی که بعدازتو
چه برمارفت
وچه گلهای سرخی
– بهتر از صدگل –
هزاران گل
به روز تیرباران ها
به روی خاک افتادند
چه تختی ها
پس‌از آنگونه سختی ها
به مردی جان سپردند و به پیش خصم
جوانمردانه استادند

●●●

توبودی اوستاد مردی ورادی
تودرس راد مردی را
به مردان یاد می‌دادی
و ما پویندگان راهتو
تا روزپیروزی
و پیروزی
بهجان راهتو را پیوسته می‌پوئیم
و می‌گوئیم
گرامی بادناتو
و نامی باد
نام تو
۱۲ر۱۲ر۵۷

نعمت میرزاده

## اندوهگزاری

. . . . . .

ارابه‌ران
درنگ کن !
ارابه‌ران مرگ !
بگذار ابر تیره‌ی اسفند
این قامت بلند به زنجیربسته‌را
بابغض کرم خویش بشوید
بگذار برف ،
برف پرافشان
این حجم استواری وپاکی را
باحله‌ی سپید، کفن دوزد
ناقوس شرق را بنوازند !
در مرگ هم
سردار پیر زندگی از سرگرفته است
مرگش – چنانکه زندگی‌اش– بارور
بیم حضور خاطره‌اش حتی
چندان که مویه کردن
براو مجاز نیست.

. . . . . .

بخشی ازیک شعربلند

مشهد – اسفند۵۶

# واستعمار پیوسته کوشیده است

● مصطفی شعاعیان

دربارهٔی شهید « مصطفی شعاعیان »
شعاعیان یکی از چهره های بسر اهمیت نهضت مبارزات چریکی در ایران بود ، در مسائل تئوریک ژرف نگر بود . « مصدقی » مومنی بود که به مارکسیسم – لنینیسم رسید و به ضرورت مبارزه‌مقهر-آمیز معتقد شد. وقتی در سال ۵۴ به دنبال یک درگیری مسلحانه شهید شد ، تنهـا روزنامه‌ای که خبر شهادتش را فاجعه‌تلقی کرد و به‌آن پرداخت « آیندگان » بود .

و استعمار پیوسته کوشیده است ، تا بابدترین استثماگریها ، آزمیهن پرستی ، و عشق بمردم، خلقها، و دوستداران خلق رابه شدت درجهت منافع غارتگرانه خویش تادیب نماید.

در میهن ما ، سال‌ها و سال‌ها ، دهها سال ودهها سال، وحتی متجاوز از قرن‌ست که بزرگترین گناهان ، گناهانی که هرگز بخشوده نشده‌اند، گناهانی کبیره ، که بیهیچوجه بدون کیفر نمانده‌است را دوستی توده‌های‌مقلوک وزنجیری تشکیل دادهست ، که همه هستی و زندگیشان بیغمای استعمار و امپریالیسم ، ودژخیمان بومی وخیانت – کارشان می رود. اینگونه گناهان باعواقبی وخیم و انتقام‌آلود ازطرف استعمارونکیه‌گاه های داخلیش مواجه گشته است.

در حالیکه میهن‌پرستی و دوستی مردم در سرزمین‌های مستقل و آزاد انگیزه‌ایست جهت هرچه بیشتر جلال وبزرگـداشت انگیزه‌ایست که پیوسته دقیقترین و مهمترین مقامات را بدست می دهد و انگیزه‌ایست کـه پیوسته ازهرگونه ضربات خارجی خائنانـه جلوگیری مینماید. وسعادت و خوشبختی را همراه باهمه احترامات بدارنده آن ارمغـان میدارد. درعوض در کشورهای استعمار زده در سرزمین‌هائی که‌استـقـلال و آزادی و موجودیت آن بغارت ابزیا آن امپریالیسم می رود، همین عشق وعلاقه به مردم و منافع رود ، همیـــن عشـــق و ملاقـــه ملت ما نیز همچون سایر ملل در زنجیر استعمار ، دراین موارد، نمونه های بسیاری در تکمیل فرهنگستان استعمار داشته‌است و یا بعبیانی دیگر، استعمار جهت پیشبرد و بقاء مقاصد وتاراج خویش نمونه‌های کلانی از اینگونه جوبوفلکها برپای خلق ما بسته وبشدت اورا زدهست :

اگر پایان زندگی قائم مقام ها وامیر سنارخانها ، شهادت دردانگیز خیابانیها ، سر بریدن نفرت بخش گلنل محمد تقی خانها ، منجمدشدن جانگداز میرزا کوچک خانها ، ترور شدن خناق آفرین مدرسها، تیرباران شدن جانسوز فاطمیها، وبالاخره زندانی‌شدن یازده ساله سردار اخیر جنبش ضداستعماری مردم ما، مصدق کبیر درقلعه احمدآباد کهپس از سه سال زندان تاآخرین لحظات زندگیش ادامه یافت، نمایانگر نمونه هائی از انتقام گیری استعمار و وابستگان داخلی وی از روح وجان مردم دوستی میباشد.

نمونه‌هائی بسیار کم که تاریخ صد و پنجاه ساله اخیر میهن ما مملو از آنست، تا آنجا که لیست نامهایشان خود می‌تواند به فرهنگستانی از جنایات امپریالیسم و تکیه‌گاههای داخلیش در ایران مبدل گردد .

و آنوقت استعمار در مقابل همه این بیدادها و فجرامهای دردناک و زندگی‌سوز، همه امکانات مادی وشرایط عیش و تفریح زندگی را برای نوکران وژاندارم های بومی خویش از جیب وهستی مردم به زنجیـر کشیده ایران تهیه مینماید، تابدینوسیله‌تابلوئی ازبهشت و دوزخ ، بهشتی فاقد هرگونـه شرافت وناموس ، ودوزخی خالی از هر نوع شرایط و امکانات مادی زندگی، در مقابل کلیه کسانیکه میخواهند برای سعادت وآزادی و استقلال ملت خویش مبارزه‌نمایند، بکشاید و آنها را برهاکردن توده هاوچسبیدن بخیل بیشرمهای خونکشگران وابسته خویش تشویق نماید. وچه بسا همگه از این شیوه شیطانی خویش بهره‌برداری نمودهست . و توانستهست. با خریدن وجدان روشنفکران وعناصر پرتوقع ، مقام پرست، کم‌استقامت، زد وبندهی وتجمل‌خواه ، حاکمیت خویش رادر برابر توده‌ها، وعناصر شریف‌ودوستدار ملت ، تثبیت نماید.

زندگی ومرگ ، زندگی ومرگ که‌هیچ، کفن ودفن، مزار وختم مصدق این سردار شجاع وهوشیار جنبش اخیر ضد استعماری خلق ما، خود نمونه‌ای از همان گونه تادیب های استعماری بود.

اما هدف این سطور . برسر زندگی ، مرگ، وکفن ودفن مصدق نیست. سخـــن بیشتر درباره ختم این « سردار پیر شیرطلای سیاه میباشد!

مصدق پس از سه سال در زندان‌لشکر زرهی ویازده سال زندان ومحاصره توسط فراولان مسلح سرانجام دنیاکشانه جان‌سپرد. و ضمن اینکه داغها ودرد ها قلب بسیـار دافدیده وسوزان ملت ایران ، و مبارزان ملی و ضد استعماری مردم ما را فرا گرفت در عوض شادیها، سرورها و تبریکات‌حاکمین و فرمانروایان میهن‌فروش ایران تکمیل‌تر شد، که هرچند ظاهرا مسلط وپریاد ، معهذا خود لرزان بودن ستون های کاخ خویش‌را بهتر ازهمه احساس میکنند.

استعمار و رژیم بومی وابسته به آن، که تا آخرین لحظات زندگی وی ، رابطـه اورابا مردمی که مورد علاقه‌اش بود ، و مردمی که او را دوست می داشتند ، قطـع کرده بود، وبدین ترتیب انتقام سهمناکسیهمن پرستی‌هایش را از وی بازستانده بود ،پس از مرگ او بهآخرین ورذیلانه‌ترین حربه‌های کینه توزانه خویش نیز دستزد، و ازاجرای وصیتنامه مصدق که بنا بشرع مقدس اسلامی عدم اجبا وجلوگیری ازعملی شدن آن خود در زمره معاصی بود، وحکومت خائن‌ایران، ریاکارانه ، ارادت خودرا نسبت به این آئین پیوسته اظهار می نماید باهمه قوا جلوگیری نمود.

وصیت مصدق چه بود؟ او وصیـت کرده بود کهپس از مرگ در کنار مزار شهدای پاکباز مردم ایران، که جهت ایفـاء حکومت ملی وعقب راندن محافل وابسـته باستعمار در روز تاریخی سی‌ام تیر ماه‌هزار و سیصد وسی ویک مردانه بشهادت رسیده بودند وبرهم نهضت ضد استعماری را از سقوط بازداشته بودند، مدفون گردد.

استعمار و رژیم بومیش ، قاطعانه از اجرای این وصیتنامه جلوگیری نمود. چرا؟ ازوحشت اینکه همانطور که زنده مصدق کانونی جهت مبارزان خلق ما محسوب می شد، مرده ومزارش ، آنهم نزدیک تهران ، میتوانست مرکزی جهت یادآوری هرچـــه بیشتر مبارزه وپیکار علیه بقای مناسبات و حاکمیت استعمار و ارتجاع درایران گردد.

ولذا دستور داده شد که جسد بی‌جان این پیشوای مردمرا ، که همچنان کابوس‌ و وار باعث وحشت باتون داران و تانکداران بود، نه‌تنها از تهران، بلکه از حومه نیزدور کرده و به ۱۰۰ کیلومتری تهران، به احمد آباد ، یعنی همانجا که یازده سال تبعید و مشقت را سرسختانه در چهار دیواری قلعه آن تحمل کرده بود ببرند.

این شیوه پلیدانه استعمار و حکومت جمافدار امپریالیسم ، هرچند نتوانست افکار عمومی مردم ایران وجهان را بفریبد، معهذا باعث گشت که توده‌های کثیر ملت ایران و طبقات محروم و آسیری کهمصدق همه عشق و زندگیش را به‌آنها تقدیم داشته بود ، به خاطر دوری راه از یکطرف ، وفقر وفلاکت وخشتناکی که تحمل هرگونه هزینه‌ای، حتی چند تومانی را مملا برایشان غیر مقدور نمودهست ازطرف دیگر ، نتوانند در جریان هفته و چهلم مرگ سردار خویش پا وسعت حاضر شوند، وبدین ترتیب هردوی این ختم ها بدون موج پرتو ان سیل ملت برگزارگردید. و درعوض مقابلا همین محرومیت انگیزه‌ای برای پینه بستن استخوانی خشم و کین خلق ایران علیه استعمار وپایگاه های ارتجاعیش گردید، تادر زمان خود قهر و استحکام‌خود را قاطعانه بروز دهد.

امپریالیسم و نوکران داخلیش علاوه بـر تمام این شیوه ها ، حتی اجازه نداد که در هیچ روزنامه یا مجله‌ای خبری از وجودو یا عدم ختم این سردار ملی اعلام گردد، تا مبادا پس ازتمام این اعمال رذیلانه ،معهذا مردم از دور و نزدیک ، پیاده ودوچرخـه سوار ، باهرو سیله‌ای که در دست داشته باشند ویا بتوانندبنوعی از آن‌بهره‌مندگردند، خود رابفرازاز مدفن رادمرد فساد ناپذیرملت ایران برسانند.

ومعهذا پس از بکار بردن همه ایـن روشهای کثافتبار و رعب آلود ، بسیاری از کسانیکه امکاناتی داشتند ویا کسانیکه می توانستند از امکانات دیگران استفاده نمایند از دور ونزدیک، خود را بر بالای مزار این آزاده ضد استعمار ملت ایران و تمام خلقهای مبارز خاورمیانه، رسانیدند. هرچندکه بی‌گردهای پلیس ، ومراقبت های زندگی – برانداز ، سازمان امنیت برای تاراج خلـق ایران توسط استعمار ،همچنان بشدت ادامه داشت . واز طرف سازمان های پلیس و جاسوسی ضد ملی ، ازهمه آمدگان عکسها گرفته میشد، ومورد بازخواستها و تعقیب های خائنانه قرار می گرفتند .

هرچند جمعیت عملا نمی توانست بـه دلائلی که بیان شد ، بصدها و صدها هزار نفربرسد. معهذا این امریشدت روشن بودکه هرکس که آمده بود، در واقع نمایـنـده هـا، بهمه مردم، نیروها، وطبقات ضداستعماری ایران نشان داده بود، ولذا بیهوده نبودکه ازصغیر وکبیر ، ازبالا وپائین ، همه کادر ها وشخصیت‌های دستگاه حاکمه خائن‌ایران، علیه وی نه تنها در زمان حیاتش ، بلکـه حتی پس ازمرگش نیز تجهیز شدنـــد و کوشیدند تا حتی از یک مجلس یادبود و ختم خشکوخالی هم برای وی جلوگیری نمایند .

حکومت خائن ایران ، حتی در این مکان ، نیز امکان هرگونه مراسم ، سخنرانی، نصب کردن بلندگو ، و حتی انجام مراسم سخنرانی مذهبی توسط این یا آن شخص داوطلب را نفی کرده بود و یا اینوصف ملکوت محرومیت سرشار از کینه ، انتقام ، و خشمی که دیر یا زود برهمه ستون های کاخ‌نشینان شعله خواهد افکند در همهجا موج میزد .

هیچگونه تصنع و روابط رسمی و کلامیک ، دیده نمی شد . نه قاریهای رسمی که برای پشیزی پول فقط صداهایشان رابالا و پائین میبردند ، نه‌ختم سازان حرفه‌ای که با چند دانه شکرپنیر و استکانی چای‌پس‌مانده و قدری حلوا پذیرائی می کنند ، و نه‌مرده خواران فاقد احساس نسبت به میت کـه کلماتی قالبزده و تنظیم شده را برای این یا آن مرده ، و در این یا آن مراسم ، جهت دریافت چند تکه کاغذ پاره مسخره‌ای بنام پول سرهم می‌بافند ، و نه هیچکدام ، در هیچکدام دیگر ، دیده نمی شدند . فقـــط روستائیان و زحمتکشان ده با حالتی گیرا و ساده قرآن های مندرس و جلد چرمی خود را که نسل بعد از نسل برایشان باقی مانده بود در دست های زمخت و بینهبسته و زندگی سازشان گرفته و در کنار مزار رهبر و دوستدارشان که پیوسته جهـــت آزادی ، بهداشت ، نان‌سربندی ورهائیشان از اینهمه مذلت و محرومیت ، مبارزه میکرد، آهسته و تاثر انگیز قرائت می کردند ، و بدینترتیب در صحنه عمل و با وضوح‌تمام ، یکلیه جنجال ها و هوچیگری های دستگاه در باره دهقانان ، رعایا ، و اصلاحات ارضی دهن‌کجی می نمودند و نه تنها پوچ بودن افتتاح و لانبودن همه آنها را اثبات می ساختند ، بلکه همچنین باین گزافه کهمصدق با زمینداران و آزادی رعایا مخالف بود باسخنی خفه کننده می دادند .

ختم مربوط بهختم سردار ، از آنجا که دستگاه خائن ایران بشدت ارتباطات مردمرا با یکدیگر قطع ساخته بود ، نسبت بچهلم وی ، از جمعیت کمتری برخوردار بود و هرچند همانطور که گفته شد ، بهرصورت عملا مردم بسیاری نمی توانستند خود را بکنار مدفن فرمانده و رهبر پیر ، شجاع ،

(بقیه درصفحه ٤ ویژه‌نامه)

# مصدق ، از زبان مردم

اختناق ۲۵ سال گذشته ، به نسل تازه امکان نداد که مصدق را بشناسد زیرا جوانها می‌دیدند که پدرانشان ، نام مصدق را آهسته بر زبان مـــی‌آوردند و رژیم نیز می کوشید نام او را – بارعایت- از تاریخ سیاست ایران حذف کند . پس از گذشت آن سال‌ها، نشستن پای‌صحبت چند تن از مردم کوچه و بازار که‌مصدق و مبارزان او را به خاطر می آورند ، می تواند نمایانگر دیدگاه های آنها در بارهٔی این مرد مبارز باشد.

### مردم، نسبتا مرفه بودند

۵۶ ساله – کاسب بازار : دکترمصدق صادرات و واردات را پایبای کرد .

در آن زمان کارخانه های داخلی و کشاورزان مازاد بر مصرف داخلی راصادر میکردند ، مردم نسبتا مرفه بودند . تقریبا در تمام اداره ها کارهای ارباب رجوع‌سریع ودرست انجام میشد.

### بقال وکاسب را راه می‌دادند

٦۷ ساله – کارگر چـرم سازی : نظـر کارگر و بازاری وتاجر و غیره ، نسبت به دکتر مصدق خوب بود.

من ارپایی داشتم که مایل بود برود به محضر دکتر مصدق وهیچ وقت موفـق نشد، می گفت ، مرا را راه نمی دهند ولـی بقال‌وکاسب را راه می‌دهند.»

در اینموقع وضع بازار خوب بود ، ارزاق هم فراوان بود.

### مصدق و حزب‌توده

کفاش ۵۳ ساله‌ای کـه از هـــواداران حزب توده بود می گفت:

٤۰ سال است که طرفدار حزب توده هستم ، حزب توده بامصدق بحث هائـــی داشت . طرفداران مصدق با حزب توده مخالف بودند. وشبها در خیابان نادری و اسلامبول (از سر دوچهری شیروانی تامیدان بهارستان) مردم دسته دسته می ایستادند و بحث می کردند وگروهی بودند که با چماق می آمدند و مردمی را که بحث می کردند ، کتک می‌زدند. وتنی کهحزب توده و مصدق بهم نـزدیک شدند ، تـوسط حـزب تـــوده سفارت انگلیس بسته شد وبعدهم که آیزنهاور به ایران آمد ، حزب توده میتینگ داد .

حزب توده به مصدق خیانت نکرد . بلکه همیشه بامصدق می‌گفت کهباید جبهه‌ی واحدی تشکیل بدهیم تا بتوانیم جلو کودتا را بگیریم.

مصدق به مردم ضعیف کمک هایی می کرد منجمله ، زمین های مقابل چهارصـــد دستگاه را در اختیار طبقه‌ی کهدرآمدومحروم گذاشت و زمین‌های نازی‌آباد را هم با قیمت خیلی ارزان در اختیار مردم ضعیف وکهدرآمد گذاشت.

### موقعیت را از دست‌داد

یک پیرمرد بازاری : در روز های‌اولی که مصدق روی کار آمد، هزاران وعده و وعید داد وکنترل کرد . من نمی دانیکه در پشتپرده چه خبر بود. مصدق در آن سال‌ها خیلی کارها می‌توانست بکند. مصدق از دوران طلایی که او ومردم ایران بدست آورده بودند، میتوانست استفاده کند و کار های زیادی برای مملکت بکند ولی متاسفانه این موقعیت‌ها را ازدست داد، همانطور که

### مصدق خیلی مبارزه کرد

یک مغازه‌دار ۵۵ ساله: مصدق باقوام‌ه‌ا السلطنه دست وپنجه نرم کرد وکمر قوامرا شکست وخودش نخستوزیر شد و هروز میتینگ می‌دادند . من در تمام نظاهراتشرکت می‌کردم ، شعارهای ما درآنموقعها « مرگبر چرچیل» ،«مرگ بر انگلیسها» و «یا مرگ یا مصدق» بود. مصدق جدا برای ملی کردن نفت خیلی مبارزه کرد.

### عده‌ای ناآگاه ، خانه‌ی مصدق را آتش زدند

یک بافیان ۷۰ساله : خدمتی که مصدق به ایران کرد، هیچ یک از اجزاء ایرانـی نکرده‌اند ، او کوشش کرد، نفت را ملی کرد ولی عده‌ای ناآگاه و خریده شده ، به سرکردگی شعبان بی‌مخ و داو دستهاش که آنهم خیرخواه شاه ودربار بود، بـه خانه‌ی مصدق ریختند وخانه‌اش را آتش زدند و تمام منافع نفت رادوباره خاندان پهلوی و اربابانش بدست گرفتند .

### اگر مصدق بما اسلحه می‌داد

یک پیشهور ۵۱ ساله‌ی تبریزی : در زمان مصدق من در بازار تبریز مغازه داشتم، وهر وقت که می گفتند دکتر مصدق گفتـه است بازار را تعطیل کنید، ما این کار را با جان ودل انجام می‌دادیم مردمها هم متحد بودند . لباسهایی به اسم مصدق تولید می شد که قیمت آنها ارزان بود و به لباس مصدقی مشهور بود، مردم از این لباسها زیاد می خریدند ، چرا که کمکی می شد به بودجه‌ی مملکت.

من خودم همیشه اوراق بهادار و قرض‌الحسنه‌ای را کـه دکتر مصدق انتشار داده بود ، می خریدم زیرا آمریکاوانگلیس از نظر خرید نفت و اقتصادی ، ایران را تحریم کرده بودند، و مصدق برای رفع‌کمبود بودجه‌ی مملکت احتیاج به پول داشت.

موقعیکه کودتا شد من در منزل بودم که شنیدم کودتا شده است.

در خیابان پهلوی دیدم که فاحشه ها سوار بـر ماشین شده‌انـد و به همراهی لاتها وچاقوکش‌ها ، ضرب می‌زدند و شادمانی می‌کردند . مـن از شدت ناراحتی چند روز مریض شدم.

مصدق آدم بزرگی بود و آدم های بزرگ اشتباهات بـزرگـی مرتکب می‌شوند . اگر مصدق در آن موقع ها به ما اسلحه می داد، کودتای ۲۸ مردادی بوجود نمی آمد.

درست یادم است که روز قبل ازکودتا مردم جمع شدند و از مصدق اسلحه‌خواستند و مجسمه های شاه را پائین آورده بودند ولی دکتر مصدق به مردم اسلحه نداد .

### شایعه‌ی وابستگی مصدق

یک دهقان اهل سراب : مـردم در زمان مصدق می‌گفتند که او با شاه بستگی داردو این نقش را بازی میکرد ناگروه های‌سیاسی مخفی مثل حزب توده را از پناهگاه‌هابیرون بکشند وآنها را توقیف واعدام کنند، ولی بعدا برهمه مردمروشن شد که مصدق وطن دوست و طرفدار مردم و ضد امریکا وانگلیس است.

### مبارز بزرگی بود

یک مغازه‌دار ٥٦ ساله من همیشه در نظاهرات وراهپیمائی هائیکه به طرفداری از دکتر مصدق بودشرکت می کردم . من می دانستم که مصدق طرفدارملت و ضعفا است اوراق قرضه‌ای را که مصدق به منظورکمبود بودجه نشر داده بود، خریداری می کردم . مصدق مبارز بزرگی بود.

### شاه و مصدق

سید حسین حسینی – آشپز ٥۹ ساله: امریکا با شاه قرارداد های ظالمانه‌ی زیادی داشت ، وچون می خواست این قراردادها را فسخ کند، در صورتی می توانست کهشاه عوض شود. بنابراین شاه از مصدق‌خواست که مدتی بمپای او سلطنت کندتا در این‌مدت قرارداد های امریکا ازبین برود، ولـــی مصدق بـه خاطر وطن پرستی حاضر نشد شاه سر کار بیاید و برای همین بین آنها جنگ شد.

اشتباه دیگر مصدق این بود کهسرلشکر زاهدی را که در مجلس متحصن شده بود توقیف نکرد و اورا آزاد گذاشت تا اینکه دیدیم کهبرعلیه خودداو کودتا کرد. مهربانی ودلسوزی مصدق در بعضی موارد ، کار دست مملکت داد.

✿ کارهای ارباب رجوع، سریع انجام می‌شد.
✿ حزب توده به مصدق خیانت نکرد .
✿ مصدق خیلی کارها می توانست بکند.
✿ خدمتی که مصدق کرد، هیچ کس نکرد .
✿ مصدق آدم‌بزرگی بود و اشتباههای بزرگی‌هم کرد.
✿ مصدق مبارزبزرگی بود .

گزیده‌ای از آنچه درباره‌ی مصدق، در رسانه های همگانی جهان منعکس شد

# دنیـا از مصدق می گوید

حتی مرگ که پیروزی نهائیش بودحق وی را ادا نکرد ... در واقع موردی نمی توان یافت که مردی با خداوندان نفت پنجه درافکند و به مرگ طبیعی جان سپارد . او مرده در صورتیکه باد سالیان درازی راکه بر کسی معلوم نیست بر دوش داشت . در حقیقت گذشت سال و ماه را دراو اثـری نبود توگوئی او زندگی را از عهد کورش کبیر آغاز کرده بود ... در زمان قدرتش رفیای وی خود را مواجه با مسئله‌ای یافتند که در ایران سابقه نداشت.

مصدق شرافتمند بود. مطلقاشرافتمند پاکدامن بود. نه خریدن او امکان داشت ونه بدنام کردن وبه لجن نشینش میسر بـود . بنابراین پاسخهزاء اوپرداختند. اورا مـرد پیزامایوش نامیدند- گفتندخستـوزیری را که با لباس خواب روی یک تختخواب کوچک آهنی اشخاص را میپذیرد نباید جدی گرفت!.. این را دلیل مخالفیت، شرکت نفت انگلیس و ایران قلمداد کردند. علاوه براین مصدق غش میکرد! و بدون گفتگو دو مرد نیـرومند در بستگانش که زیربغل او را مـیگرفتند نمیتوانست راه برود! وبالاخره کـوشش میشد که ضعیف و دلقک جلوه گر شود بدون تردید کسانی که این افسانه‌هارا میساختندخود یک کلمه‌آنرا باور نداشتند وبمعنای‌این‌اصطلاح اصلاح کمدی پی برده بودند. آنها دیگر با ایران فساد پذیری که نیم قرن قبل ازآن‌قرارداد هائی باو تحمیل کرده بودند سروکار نداشتند بلکه با ایران کورش کبیر روبرو بودند بـا ملتی که از زیرکی و فرهنگ و شعر شناسی و ظرافت‌سیاسی نیرومندی‌بهرهمند بود...مصدق حاصل معلومات حقوقی خود را که بیهنگام جوانی درفرانسه وسوئیس اندوخته بودبایدن ظرافت‌چندهزارساله افزود. بعدازآنکه بسال ۱۹۵۱ در مسجد (شاه) بازار نخست وزیـر وقت ژنرال رزم‌آراء عامل‌استعمار و یکی از بی‌رحم ترین پندوبست چی‌ها که ایران هرگز نظیر او را ندیده بوبدنقل رسید ظهور مصدق بر صحنه سیاسی ایران امری غیر مترقبـه نبود .

... بطور یقین ناسازگاری شاه با مصدق در اصل به نفت ارتباط داشت. شاه طرفدار این رامحل‌کلاسیک بودکه اصولابهره‌برداری شرکت‌نفت‌انگلیس‌و ایران‌از منابع نفتی کشور مورد بحث و گفتگو قرار نگیرد بلکه در قبال این بهره‌برداری هرچه ممکن است پـول بیشتری دریافت شود. بنظر شاه اگر اختلافی وجودداشت دراقیم‌مربوط به‌بودرسانتاژی بود که به ایران تعلق‌میگرفت‌یعنی همان چیزی که ژنرال رزم‌آراء بسال۱۹۵۰ هنگام‌مذاکره برای تمدید قرار داد ۱۹۳۳ با شرکت نفت انگلیسو ایران در میان گذاشته بـود.

مصدق اعتقاد داشت‌اگر پول بو ندارد بوی نفت زیان‌بخش است و هر ملتی پـای شرکتهای‌خارجی‌را بخانه خود بگشاید گردن به یوغ استعمار نهاده است . مصدق بچشم می دیدید که شرکت نفت انگلیس و ایـران به حقیقت در مملکت حکومت میکند . اوست که دولت ها را می آورد و می برد و بـا افشاندن تخم فساد دادگستری و پلیس وارتش ایران را عملا مردست دارد وهم اوست که ملت را درچهل و پیسوادی و تیره بختی‌نگاه می دارد.

از نظر مصدق اندک کار عمرانی در کشور کم جمعیت ایران منجر بایجادسرزمینی حاصلخیز میشد همانمور که دره کارون نیول شرکت نفت در زمان هرودت انبار غله دنیا بود. علاوه براین مصدق به ملت ایران ده با تنگدستی وبدبختی خو گرفته و فرنیـا با شکیبائی و بردباری بسر برده بود تکیه داشت و می‌دانست که این ملت تا پایان نبردی که وی آغاز کرده همچنان شکیبا و بردبار باقی خواهد ماند.

**ملی کردن نفت :**

مصدق اول ماه مه ۱۹۵۱ در حالیکه بیش از چند روز از نخست وزیری او نمی گذشت، قانون ملی شدن نفت را به تصویب پارلمان رساند و بدین ترتیب نبرد پایرینانیای کبیر آغاز گردید، روسها که بدفت تماشاگر اوضاع بودند از این جریان خرسند نبودند وبطوریکه گفته میشد بخاویار دریای خزر و نیز بخطر تشدید جنگ سرد و امنیت مرز های قفقاز میاندیشیدند.

ایران یکپارچه شور وهیجان بود . دهقانان و کارگران و زحمتکشان بیکار در این مورد اشتباه نمی کردند آنها احساس می کردند که پایان استعمار کشورشان بـه وسیله نفتی‌ها منضمن پایان استعمار خودشان بوسیله فئودال‌ها متنفذین و زاندارم ها بود ، و می توانند امیدوار باشند که بزودی از وضع ناشایستی که دارند نجات‌خواهند یافت.

ملی شدن نفت طلایه اصلاحات ارضی نیز بود ولی مصدق که تمام مردم مملکت پشت سر او ایستاده بودند اشتغالات دیگری داشت و با امور پر اهمیت‌تری روبـرو بود وتاخیر درکار اصلاحات ارضی موجب تعجب ورنجش هیچکس نگردید.

فردای روزی که قانون ملی شدن‌نفت بتصویب رسید ، انگلستان به دادگاه لاهه شکایت کرد و مصدق منکر صلاحیـت آن دادگاه برای رسیدگی به دادخواست‌انگلستان شد ... دادگاه با اعلام عدم صلاحیت خـود برای رسیدگی به موضوع عملا دادخواست انگلستان را مردود شناخت .

محافل نفتی بین‌المللی متفقا تصمیـم گرفتند که ایران را از لحاظ اقتصادی درتنگنا قرار دهند ... درهمین احوال مصدق بـه پیروی از افکارعمومی بقطع روابط دیپلماتیک با انگلستان مبادرت ورزید و بدین ترتیب اختلاف جنبه کاملا سیاسی به خودگرفت .. نه دولت آمریکا میتوانست تا این حد دست از همکاری با انگلستان بشوید و نه شرکت های بزرگ نفتی آمریکا می توانستند روش مصدق را که سرمشق بدی برای سایـر کشورهای تولید کننده نفت در خاورمیانـه میشد تحمل نمایند.

**کودتای سیا :**

تیرماه در ایران ماه انقلاب و خون است. یکسال قبل از آن در گرمای شدیـد روز سی تیر مردم تهران سینه های عریان خود را در برابر تانکها و ارابه های دریار و قوام‌السلطنه سپر ساختند وبا دادن صدها قربانی مصدق را دوباره به قدرت رساندند اما یکسال بعد در همین فصل حوادث دیگری در حال‌تکوین بود ... شاه مصدق را عزل و ژنرال زاهدی را بجای او منصوب نمود و در قبال عدم تمکین مصدق کشور را ترک و به رم پناهنده شد.

ظرف دو روز از ۲۶ تا ۲۸ مرداد۱۳۳۲ یکی از محلات تهران کمتیول جیبیـران و چاقوکشان و تبهکاران حرفه‌ای دیگر بود بکلی تخلیه شد وساکنان آن بصورتیکاوانی که با پول ژنرال شوارتسکف عامل سیاقویا تغذیه و تجهیز شده بود بهراه افتادند و ژنرال زاهدی نیزدر راس قسمتی از قوای نظامی به این کاروان ملحق و مجتمعا بـه سوی ادارات دولتی و ایستگاه فرستنده‌رادیو هجوم بردند.

در چگونگی این روز ۲۸ مرداد کافی است بدانیم که ناظران وقایع آنروز عموما خاطره‌ای نفرت‌انگیز و مشمئز کننده از آن محفوظ داشته‌اند.

۲۸ مرداد شبا روز سقوط مصدق از طریق بنوب بستن خانه او نبود بلکه آغـاز یک سلسله کشتار ها و ترور ها و رشوه خواریهائی بود که مدتها بطول انجامید . نظامیان ـ ماموران پلیس و عوامل مزدور به بهانه ریشکن ساختن کمونیستها دست تسلط بر هرکس که در مظان مخالفت باآنان بـود گشودند وبسیاری از توانگران را به بند و زنجیر کشیدند بهاین منظور که اگر از زیر شکنجه جان بدر برند درازاء آزادکردنشان حق وحسابی بگیرند.

بهاین ترتیب در عرض چند ساعـت حکومتی که شاخص آزیمتی دکتر مصدق از پشتیبانی قریب باتفاق مردم مملکت برخوردار بود سرنگون گردید ...

... چند هفته بعد ریشارد نیکسون‌معاون رئیس جمهور ایالات متحده برای اینکه‌نتیجه اقدامات سیا از نزدیک مورد بازدید قرارگیرد بتهران آمد ...»

**گاستون فورنیه ـ لوموند**
**۷ مارس ۱۹۶۷**

★ ★ ★

.. امشب می خواهم راجع به یک روح بزرگ و مبارز و قهرمان عظیم که از قهرمانان آزادی و جهاد در راه وطن و بر ضد استعمار و استبداد بود صحبت کنیم... مصدق ازدست رفت در زمانیکه ایران شدیـد ترین احتیاج را به مردی مانند او داشت که مردم ایران را رهبری کند .. و آیام برضماع مردم ایران را در ایام رهبری دکتر مصدق تجدید نماید ... ای روح مصدق سلامبارزان پرتو .

**آژگفتار رادیو صوت‌العرب ساعت ۹٫۳۰ بعد از ظهر**
**۱۲٫۱۵ر۱۳۴۵**

★ ★ ★

« ... خالی بودن جای دکتر مـصدق در صدر نهضت ملی ایران ضایعه ایسـت بزرگ که به آسانی جبران پذیر نخواهدبود . در حالیکه آرمان های بزرگ او همیشـه جاویدان است ....»

**از اعلامیه هیئت اجرائی کل سازمان های جبهه ملی ایران در اروپا**
**۱۴ اسفند ۱۳۴۵**

★ ★ ★

«... مصدق در تاریخ سیاسی ایـران بدون شک خردمندترین ، با ارزش ترین ، آزادمترین و مردمی ترین رجل سیاسی ایران بحساب می‌آید وسال های زمامداری او نقطه عطفی در تاریخ مبارزات سیاسی ایـران محسوب میگردد ... خاق‌ایران مشعل‌فروزانی را که مصدق برافروخته است همچنان روشن نگاه‌داشته تا پیروزی نهائی آن بپای نخواهد نشست ...»

**فوق‌العاده بولتن خبری سازمان‌دانشجویان ایران در آمریکا**
**۵ مارس ۱۹۶۷**

★ ★ ★

«... حضور شما امروز در این مکان مقدس بمنظور تجلیل خاطره دکتر مصدق خدمتگزار عالم انسانیت و همه ملت هـای ستمدیده ، تجلی احترام و قدردانی کلیـه ملل مسلمان و آسیائی و افریقائی که شـما نماینده آنها هستید نسبت به‌آن فقید پرافتخار بوده ونشانه ابراز همدردی با عموم ملت‌ایران در این عزای ملی است ... فقید کبیر ما از یکتشیع‌گذشته در صف شهدای بزرگ تاریخ قرارگرفت وچنانکه بالزاک متفکر گردیده‌است از همه بشرهائی که بهسینه خاک می‌سپاریم خون شهدا غنی‌ترین خرمن‌ها را به بار می آورد ....»

**ازخطابه مجلس یادبود در مسجد جامعـه مسلمانان پاریس ۱۰ مارس ۱۹۶۷**

★ ★ ★

«... مصدق برای مردم ایران درحکم یک پیامبر بود ... دماغ همیشگی او از حق محرومان درمقابل زورمندان حضرت پولس مقدس را بیاد انسان می‌آورد ...»

**از تفسیر رادیوی فرانسه**
**۱۵ اسفند ۱۳۴۵**

★ ★ ★

« دکتر مصدق شخصیت خارق‌العاده‌ای که با ملی کردن نفت شهرت جهانی یافـت بود ... در تهران درگذشت ... مصدق باآنکه طاهری نحیف ورنجور داشت دارای اراده آهنین وشم سیاسی نیرومندی بود ....»

**روزنامه فیگارو**
**۶ مارس ۱۹۶۷**

★ ★ ★

«.. او مثل حضرت پولس مقدس‌مدرت خود رادر ضعف خود می‌دانست. او آنقدر قوی بود که با وجود وضع مزاجـی نامساعدش توانست مدت پانزده سال نیزبرنج ناکامی در آرزوهای سیاسی خود را تحمل کند .. در سال ۱۹۵۱ مقابله کردن با قدرت دریاداری انگلستان عملی بسیار جسارت‌آمیز محسوب میشد. اما مصدق هنگامی درگذشت که سوریه از مقابله خود باشرکت (انگلیسی) نفط عراق پیروزمند بدر آمده بود ... او فقط بیک تخت آهنی ودو اطاق محقر قناعت میکرد. او آرمانخواه وقانع بود از حیله ـ گری ابا داشت. هنگامی که رخت از ایـن جهان بست احساس او امور دوره میکرد...»

★ ★ ★

«... مردی که تنفر شدیدش به‌انگلستان موجب سقوط او گردید ...»

**روزنامه دیلی‌اکسپرس لندن**
**۶ مارس ۱۹۶۷**

★ ★ ★

«... محبوبیت و صداقت اورا در وطن پرستی باید برای کشورش پلیه‌ای محسوب کرد .. اوبعنوان مردی پاکدامن و یکمصلح جدی که هرگونه مداخله بیگانگان را درامور ایران رد میکرد شناخته شد ....»

**روزنامه‌تایمز لندن**
**۶ مارس ۱۹۶۷**

★ ★ ★

«... آنچه امروز از او برای ما وسل های آینده باقی مانده و می ماند تاریخ‌درخشان ضد استعماری هفتاد ساله است .. با شرکت فعال در جبهه ملی سوم و مبارزه جدی در راه مصدق است کمیتوان روح آن فقیـد را شاد وزنده نگاه داشت . این امـر و خواست دکتر مصدق تحقق نخواهد پذیرفت مگر آنکه تمام سازمان ها و احزاب وجمعیت های ملی در جبهه ملی سوم شرکت فعـال داشته باشند وبیگیرانه از آن دفاع کنند .»

**اعلامیه دفتر اروپائی حزب ملت ایران**

★ ★ ★

« .. دستاوردهای دکتر مصدق هنوز سرمایه اصلی جنبش ملی ـ دمکراتیک مردم ماست. به رهبری دکتر مصدق مردم ایـران از خواب گران سده‌ها بیدار شدند . معنای یگانگی و مسئولیت‌درمبارزسیاسی‌واجتماعی را دریافتند و نیروی خود را در برابرنیروی امپریالیسم و استبداد آزمودند... دولت ملی دکتر مصدق برای نخستین بار آزادی فعالیت های سیاسی و اجتماعی را در ایران مستقر ساخت سانسور مطبوعات پایان یافتو آزادی کامل قلم وبیان توسعه گرفت ... مصدق بما آموخت ـ آزادی و استقلال میهن‌بدون وازگون ساختن دستگاه استبداد و استعمار بدست نمی‌آید ـ استقلال سیاسی بـدون استقلال اقتصادی ممکن نیست ـ ملـت ایران باید به نیروی خود تکیه کند بهیچ کشور بیگانه امتیاز اسارت‌آور ندهد و فریب دوستی ظاهری این یاآن دولت خارجی را نخورد- سازش‌باامپریالیسم یعنی سازش با جوبه‌دار ـ استبداد و امپریالیسم دو روی یک سکه‌اند ـ تکیه بتوده‌های زحمتکش تنها راه پیروزی بر دشمنان ملت است ـ جبهه ملی حزب نیست بلکه اجتماع احزاب گروه‌ها و دسته‌های مختلفی است که ( برای خود تشکیلاتی دارند ومرامی جز آزادی‌و استقلال ایران ندارند) وهمه با حقوق مساوی درراه تامین هدفهای سیاسی ـ اجتماعی جبهه ملی در چارچوبی معین بدین منظور متحد مـی شوند ... آتش عشق مصدق رادر دل‌هامان روشن نگهداریم ودر راه او مبارزه کنـیم ملت ایران دین خودرا به این فرزند خلف توافق حاصل شد بچره خیانت مصدق بازهم در زندان بود ....»

**«روزنامه نیویورک ، هرالد تریبون وواشنگتن پست**

## دو نامهٔ مصدق به شاه

**۲۳ آبان ۱۳۲۳**

**پیشگاه اعلیحضرت همایون شاهنشاهی**

در جلسه خصوصی بعضی از نمایندگان مجلس که راجع به امور جاریه و استعفای نخست وزیر و تعیین قائممقام او مذاکره بود ، چمی نسبت به فدوی اظهـار حسن تصدی کار محدود بشود و هر وقت کـه مقتضات ادامه کاررا اجازه ندادفدوی استعفا نمایم ، این‌بنده هم موافقت نمود بشرط اینکه اقایان نمایندگان وعده دهند بانظریات فدوی برای پیشرفت امور مملکت مساعدت نمایند و او امجی که به مجلس پیشنهاد میشود یا همان فریضه این بنده و هریک از نمایندگان است، کرسی خـود را بلاتعدی گـذاره ایـن است که قبول خدمت موکول به تشخیص‌این موضوع ازطرف مجلس خواهد شد که آیـا بازگشت فدوی به مجلس که غیر موظفا مقـام نخست وزیری را می‌نماید پس از پایان تصدی مامنی خواهد داشت یاخیر .

البته در صورتیکه طبق تشخیص و رای مجلس مانعی نداشته باشد باکمال افتخـار



آرمان
سردارما
ها قصه قصه قصه
لبهای داغمه بسته
محمدعلی شاه نشسته
ازاین‌طرف باد میاد
ازاون طرف باد میاد
هواسیاه و تاریکه
کوچه‌ها تنگه و باریکه
راه نفسها بسته
شاخ امید شکسته
بچه‌ها مزقصه میکم
قصه سربسته‌میکم
●
روزی روزگاری
گلی‌بود و بهاری
سردارپیری داشتیم
خیلی دوستش میداشتیم
سردار شهرمابود
دلیروناقلا بود
یک روز و روزگاری
سرداره کردیه‌کاری
توی کتاب نوشتن
باآب و تاب نوشتن
یکم چه بود قصه ؟
قصه نه‌بلکه غصه
قصه شادی و غم
قصه عیش و ماتم
●
بچه‌ها چون یه‌شیره
که‌خیلی هارو‌پیره
توی رگش نمخونه
طلای سیاه رونه
طلا ز شهر مابود
برای مابلا بود
شیرمطلاروبیره
خوابیده بود و میخورد
سردار پیر یه روزی
زد یه‌شیره توپوزی
سرداره کرد پیکاری
که‌شیره شد فراری
مردم زکارسردار
خوشحال شدند و مسرور
سردار پیرزکارش
شد سربلند و مغرور
هاقصه‌قصه‌قصه
محمدعلی شاه نشسته
این دروا‌کن سلیمون
اون دروا‌کن سلیمون
فالی رویهش توایوون
چائی بیاروقلیون
دلم زغصه ریقه
حال‌خودم پریقه
●
یکشنبه و دوشنبه
سه‌شنبه و چهارشنبه
مردم بشادمانی
گرمترانه خوانی
سازمیزدن و نقاره
زنجیرا پاره پاره
تو بازاراوریخایون
کرده بودن چراغون
دلنک دلنک، شادشدیم
از ستم آزاد شدیم
اما یهو شلوغ شد
ماستابدل بدوغ شد
سردار پیراسیر شد
انسانیت حقیر شد
شیره اومد بایالش
باکریه و شغالش
سردار ماگرفتار
شدروزمون شب تار
سردار پیر وروندن
تو قلعه‌ای نشوندن
گوش همه بدربود
منتظر خبر بود
که کی دوباره سردار
کرن شو ورمیداره
از دشمنان ملت
نمار بردمیاره ؟
سالهای سال گذر کرد
مردم دربدر کرد
بچه‌ها جون گوش کنین
شهروسیاپوش کنین
آزیس غم و غصه خورد
سردار پیرما مرد
وقتیکه مردش سردار
هیچکس نشد خبردار
روزنامه ها نوشتن ، خبرهای قشنگی :
«بیدا‌شده یه‌کریه
رنگش آلابلنگی
یه‌تاکسی شد جریمه
یکی‌کشید خمیازه
یه دیوونه آدم کشت
زدتوسینه‌اش دوتاهشت»
اماخبرندادین :
«مردم کوچه بازار
خبرخبرخبردار
که مرده‌پیرسردار»
بچه‌هاجون وای وای
گریه‌کنیم هایهای
روزسیاهی‌داریم
حال تباهی داریم
دوبدیم و دوبدیم
گفش ولباس دریدیم
بجائیکه آزاول
راه افتادیم رسیدیم
راه نفسها بسته
شاخ امید شکسته
هاقصه‌قصه‌قصه
محمد علی شاه نشسته

«دکتر شمس الدین امیرعلائی»
وزیر کابینه‌ی مصدق از خاطرهٔ
تحصن در کاخ شاه می گوید

# «جبهه ملی» با تحصن شکل گرفت

**دکتر شمس‌الدین امیرعلائی چند بار در دوره‌ی نخست‌وزیری دکترمصدق وزیرکابینه‌ی او بوده است و بعداز کودتای ۲۸ مرداد تاکنون در هیچ پست دولتی کار نکرده است. وی در مورد تحصن مصدق و یارانش وتشکیل جبهه‌ی ملی می‌گوید :**

«روزیکه دکتر مصدق به عنوان یک نماینده‌ی مجلس تصمیم گرفت برای اعتراض به دوره‌ی پانزدهم تقنینیه با یاران خود برای تحصن به دربار برود ، بخاطر دارم درخیابان کاخ در منزل شخصی‌اش عده‌ی زیادی ازمردم جمع شدند .

سرهنگ سیاسی ازطرف صفاری رئیس شهربانی پیغامی برای دکتر مصدق آورده‌بود و در حضور جمع که من هم بودم ، اظهار داشت :

«رئیس شهربانی‌می‌گوید ،جمعی ماجراجو می‌خواهند به دربار بروند چنایعالی ازرفتن آنها مانع بشوید و نگذارید که مردم ناراحت شوند . » دکتر مصدق از اینکه او و یاراش را ماجراجو خطاب کرده بودند عصبانی شد و سرهنگ سیاسی را از اطاق بیرون راند . دکتر مصدق خطاب به من گفت : « به مردم بگوئید که ما بطرف کاخ سلطنتی می‌رویم که تحصن اختیار کنیم . اگر کسی صدایی بلند کرد . قصد برهم زدن جمعیت را دارد ودهانش را بگیرید که نتواند تحریک کند . شعار ما سکوت است و باکمال نظم بایدبزند شاهرویم.»

بعدازآن بطرف کاخ حرکت کردیم . جمعیت انبوه بود و جز صدای پا ، صدایی شنیده نمی‌شد . مردم نظم را رعایت میکردند. به در کاخ که رسیدیم سرهنگ نصیری ( رئیس ساواک بعدی شاه) که در آنموقع رئیس کارد سلطنتی بود پیش آمد و به دکتر مصدق سلام داد و گفت : « آقایان چه فرمایشی دارند ؟ » دکتر مصدق که عریضه‌ای قبلا برای شاه تهیه کرده بود ، گفت : « این عریضه را به شاه برسانید ، ما برای اعتراض به انتخابات به اینجا آمده‌ایم .»

سرهنگ نصیری رفت و لحظه‌ای بعد ، هژیر وزیر دربار وقت ظاهر شد و از طرف شاه گفت : «بیست نفر می‌توانند برای‌تحصن به داخل کاخ بیایند .»

دکتر مصدق خطاب به من ، دکترشایگان و رضا کاویانی گفت : «بیست نفر را انتخاب کنید و نامشان رابه هژیر بدهید .» و خطاب به هژیر گفت : « هژیر اتوشرف داری انتخابات آزاد است ؟»

و بر سینه‌ی او محکم نواخت . هژیر که در این ضربه به عقب رفت دوباره پیش آمد ، بار دیگر مصدق به سینه‌ی اوزد وجمله‌ی «هژیر! توشرف داری ؟ انتخابات آزاد است ؟» را تکرار کرد . هژیر سکوت کرد وتامه و اسامی بیست نفر را که ما تهیه کرده بودیم نزدشاه برد .

بیست نفری که برای رفتن به داخل کاخ وتحصن انتخاب شدند ، عبارت بودند از : من (شمس‌الدین امیرعلائی) ـ یوسف مشار ـ دکتر مظفربقائی ـ حسین مکی ـ حائری‌زاده ـ آیت‌الله فروی ـ عبدی‌نوری ـ (امیر روزنامه دار) ـ جلالی نائینی ( مدیرروزنامه کشور ) ـ دکتر شایگان ـ رضا کاویانی ـ خلیلی ( مدیر روزنامه اقدام ) ـ احمد ملکی (مدیر روزنامه ستاره ) ـ ارسلان خلعتبری ـ حسین فاطمی ـ عبدالقدیر آزاد ـ دکتر کریم سنجابی ـ مهندس زیرک زاده ـ محمودنریمان ـ حسن صدر ـ وخود دکتر مصدق که بعدا ، به جای عبیدی نوری و عباس خلیلی الهیار صالح را امپرتیور کلالی به جمع پیوستند . این عده بنام جبهه‌ی ملی خوانده شدند زیرا ازدستجات مختلف بودند و نظریات گوناگون داشتند ولی دریک معنی مشترک بودند وآن مبارزه‌برعلیه دیکتاتوری و تقلب های انتخاباتی و ملی شدن نفت ، بود .

پس از اینکه تحصن دربار شکسته شد، انتخابات دوره‌ی پانزدهم باطل و انتخابات دوره‌ی شانزدهم جریان گرفت ، در آن موقع من و مرحوم نریمان ، از طرف انجمن مرکزی انتخابات دعوت شدیم ولی جبهه‌ی ملی ، دکتر مصدق، دستور داد که چون حکومت نظامی برقرار است و طبع حکومت نظامی با آزادی مباین است ، ما برویم و استعفا بدهیم .

وقتی که استعفا دادیم ، حکومت نظامی لغو شد و دوباره انتخابات شروع شد و ما شروع کردیم به فعالیت انتخاباتی ،و نوشتن پس از انتخابات به مجلس راه یافتند و فراکسیون جبهه‌ی ملی را در مجلس تشکیل دادند و در همین دوره بود (دوره شانزدهم) که قانون ملی شن صنعت نفت گذشت .

ایران که در راس آن شاه خائن قرار داشت پیرو سیاست موازنه مثبت بود همان سیاستی که درتمام دوران قاجاریان اعمال میشد ناصرالدینشاه می گفت «بروس دادیم ، به انگلیس باید بدهیم» در اینلحظه خساس دکتر مصدق درمجلس در برابر استعمار قد علم کرد و دکترین « سیاست موازنه منفی » خود را ارائه داد.

او معتقد بود نه تنها باید در برابر نفت جنوب امتیاز نفت شمال را بدهیم ، باید بکوشیم نفت جنوب را نیز از انگلیسی ها بگیریم. بر اثر این اندیشه بزرگ ملی ، طرح ممنوعیت واگذاری امتیاز در دوران توقف خارجیان ، را بتصویب مجلس رسانید و همه دسایس بیگانگان را نقش‌برآب کرد و کشور ما از یک دسیسه ضد ملی رهایی یافت.

آنروز به دکتر مصدق نامزا گفتند و او را عامل خارجی خواندند ولی طولی نکشید همین مرد دربرابر امپریالیسم انگلیس و سپس امپریالیسم آمریکا قد علم کرد.

انگلیسها را از ایران بیرون کرد نفت جنوب را ملی نمود و سرانجام نیز امپریالیسم آمریکا خائنه اورا بمیاران کرد وخودواربه زندان انداخت.

دکتر مصدق نشان داد او فقط یک چیز می شناسد و آن استقلال تام وتمام ایران در برابر هر دسیسه ، است و بس .

## یادنامه مصدق

ابوالفضل قاسمی رهبرحزب ایران

# دکتر مصدق وسیاست ضداستعماری

★ در میان سیاستمداران ایران ، کسی را نمی توان به دکتر مصدق مقایسه کرد.

★ همامی که هیات حادمه دی صدداجرای سیاست موازنه مثبت بود ، دکتر مصدق در برابر استعمار قد علم کرد.

در میان همه دیپلمات ها و سیاستمداران ایران، هیچدس را بادکتر مصدق نمی‌توان مقایسه کرد .

دکتر مصدق همیشه و درهمه احوال در بلندیهای شامخ قله عظمت و سیاست قرار دارد ، نبوغ و استعداد ویژه و شناخت استعفر خاص سیاست روز، برخورد قدرت ها و استفاده از خلاء موجود ، سبب شد او قدرتهای گوشگیر را به میدانها کشاند و به بهترین وجه ازروبرو قرارگرفتن ایرقدرتها برای آزادی و استقلال ایران بهرهگیری‌کرد. من در اینجا فقط دوصحنه از این ابتکار سیاسی دکتر مصدق را بازگو می‌کنم.

ایران تحت اشغال قدرتهای بزرگ جهان بود. عدم درایت وناآگاهی رضاشاه، خیانت و ناپکاری عمال کمپانی امپریالیسم ـ که در این وجیزه جای باز کردن این بحث نیست ـ موجب گردید علیرغم روش سیاستمداران کشور هایی مانند ترکیه که با حفظ بیطرفی مانع ورود قوای خارجی به کشورشان شدند، روس و انگلیس و امریکا کشور ما را اشغال کردند و از ایران بزرگترین آسیب ها به اقتصاد ، استقلال سیاست بولی ومالی و ملی ما وارد آمد .

خارجی‌ها پس از اشغال ایران مرتب در صدد این بودند با گرفتن امتیازاتسیاسی بیش از پیش ما را تحت نفوذ خود قرار دهند.

یکی از این بازیهای خطرناک دیکترین کمیسیون نیومونت سه جانبه روس و انگلیس و آمریکا بود. آنها باهم نشستند و محرمانه قراری گذاشتند. براساس این موافقت نامه میخواستندسیاست بولی‌وسیاسی‌ونظامی‌را در دست گیرند.

این موافقتنامه در دولت حکیمی به ایران ارائه شد بوسیله سفیرکبیر انگلیس ایران تحت فشار قرارگرفتتا به تصویب رسید.

حکیمی می‌دانست در دولت او وزیری بنام « الهیار صالح » است که اگر بی‌اطلاع و جلب نظر او این موافقتنامه در هیات وزیران طرح گردد، رد خواهد شد.

حکیمی پیش از تشکیل هیات وزیران محرمانه موضوع را با الهیار صالح درمیان میگذارد ولی از شنیدن آن، صالح کمردی سخت آزادانیش و هواخواه استقلال و اقتصی ایران بود بانظر او مخالفت میکند . سپس دکتر مصدق را در جریان این توطئه قرار می دهد وخود پسمنزل محمود نریمان دیگر وزیر باتقوی و وطنپرست کابینه می رود . او را با چهل درجه تب به ماشین سوار می کند وبه‌جسه هیات وزیران می اورد . همین که حکیمی که از دیدرزمان با حزب خاص «مامیون» سیاست امپریالیسم را در ایران میدانی می کرد موضوع را مطرح می‌کند ، صبح وزیران باشدت هرچه تمام منت روی می‌کوبند و با طرح آن ازاین جهت مخالفت می‌کنند کهبا اصل آن مخالفند. برای اینکه مخالف سیاست استقلال و موجودیت است . طرح مسئله ضد استقلال اصولا غیر اصولی و قابل طرح‌نیست.»

جلسه هیات وزیران بهم می خورد .

دکتر مصدق در جریان این دسیسه ضد ملی قرار می‌گیرد. وی حکیمی را به مجلس برای جوابگوئی به این موضوع فرا می خواند .

در کمیسیون مربوطه ، دکتر مصدق به کمک مهندس فروز پایک زیرکی خساس سیاسی ازمتن اصل موافقتنامه آگاه میشود وبهنگام طرح چنان حکیمی رابرسوا می کند که حکیمی دچار وحشت می‌شود و چنین می‌پندارد که دکتر مصدق از تمام قضایای پشت پرده آگاه است. سپس دکتر مصدق با نهییج مردم وکشاندن طرح این دسیسه ناپکارانه بمیان مردم ، استقلال ایران را از زیر سلطه بیگانگان می‌رهاند .

نفت یک نیروی سیال جهانی می‌بود که بقول کلمانسو هر قطره ان برابر با یک قطره خون است اشغالگران خواستند نفت شمال ما را زیرفشار نظامی از دست ماخارج کنند. ابتدا امپریالیسم امریکا درصدد گرفتن این امتیاز افتاد ولی چون زمین سیاست را محکم وسفت دید عقب کشید وشاید هم این خود توطئه‌ای بود که روسیان را گول بزنند بمیدان بکشند.

روسیه با همه قدرت بمیدان آمد که امتیاز نفت سمنان را از ما بگیرد. دولت ساعد بااین پیشنهاد موافقت نکرد و بیکبار قضای سیاست تهران توفانی شد . حزب توده اعلام میتینگ کرد. این عمل بفری نفرت آور بود که شیخ حسین انکرانی با همه جمگرایی ، شبانه به کمیته مرکزی حزبتوده و عبدالصمد میرزا کامبخش خبر فرستاد: « این عمل ضد ملی خلاف استقلال ایران است بیائید فردا را تبدیل به تظاهرات ضد امپریالیستی کنیم و درخواست الغاء قرارداد نفت جنوب نمائیم . »

حزب توده در پناه توپ و تانک روسیان و رهبران حزب توده دریناصربازان مسلح به تظاهرات وسیع در خیابان ها پرداختند که : «ما ساعد را نمی خواهیم . گروهی از افراد نافهم و بیسواد و بیخبر که به جهانی در این تظاهرات شرکت داده شده بودند و چون حقیقت موضوع رانمی داشتند ، داد می زدند : « ما ساعت نمی خواهیم »!!

در چنین لحظه‌ای از زمان که سخت استقلال ما در خطر بود، هیات حاکمه خائن پیش آمده است وبطرف خانه دکتر مصدق رفتم. وقتی که خواستم وارد اطاق بشوم‌پیش خدمت جلویم گرفت وگفت.« آقا هیچ کس را نمی‌پذیرند». گفتم بگو مکی است. در این موقع مشهدی مهدی پیش خدمت مخصوص‌رفت وپیام مراگفت و درپی آن دکتر مصدق دررا بازکرد. دکتر مصدق درپالتن اطاق‌روی‌تختخواب باربشامیر نشسته و مشغول نوشتن بود. پرسید:بکجابودی ؟ گفتم الان از منزل‌یزدان پناه می‌آیم. خانمش نگران بود.

دکتر مصدق گفت «بلی». وشروع کرد جریان امر را گفتن و درپایان اضافه کرد:«که اکنون چون ساعت ۸ نزدیک است وخبری فرسیده مشغول نوشتن استعفانامه‌ام هستم.»

«حسین مکی» در باره‌ی رابطه‌ی دکتر مصدق با شاه و استعفای او میگوید :

# جریان استعفای مصدق

مصدق در جوانی ، زمانی که در اروپا به تحصیل علوم سیاسی و حقوق مشغول بود.

تا هرگذشته‌بودشاه‌بابلاطفت‌بسیار ومحبتی‌خارج ازاندازه‌تعارف به ناهار کرد، ولی دکترمصدق قبول نکرده و درساعت سه بعدازظهر ناهار نخورده به منزل برمیگردد و دراطاق را از داخل قفل کرده واجازه ملاقات به کسی نمی دهد .

من درساعت شش بعدازظهر بخانه‌ی سپهبد یزدان‌پناه رفته بودم کهمقام سپهبد گفت :«سپهبد ازصبح که رفته هنوز نیامده است».

من‌بی‌درنگ‌استنباط کردم که موضوعی باشاه هم قرارکداشته‌ام که استعفا کاملا محرمانه‌باشد».

من وقتی که استعفانامه را خواندم گفتم: اینهاکه دولت بعدی راهم تعیین کرده‌اند، اگر فکر می‌کنید دوباره شما را به کار دعوت کنند اشتباه می‌کنید ، بنابراین موضوع که مردم نداند چرا استعفا کرده‌اید. در این موقع دکتر مصدق بعیادرمی شاه مرآخرین دقایق ملاقاتشان افتاد وگفت: «بآن همه‌ملایمت چطورچنین چیزی‌بنویسم.»

من برای دکتر مصدق استدلال کردم که اگر علت واقعی استعفا رانگوئید شما رامسئول واستعفا را فرعتبانی خواهند دانست. دکتر مصدق‌قانع‌شدوبا اضافه‌کردن عبارت‌پیشنهادی من موافقت کرد. و متن استعفا رابکاخ‌سعد آباد فرستاد وآنکه‌مثل اینکه‌از زیر بارسنگینی خلاص‌شده باشد نفس عمیقی کشید.

و درپی آن بانومیدی توام بانگرانی‌گفت: «رای دیوان لاهه همین روز هاصادر می‌شود، می‌ترسم خدای نکرده بارفتن من حکم برعلیه ایران صادر بشود وتمام زحمت هایم هدر برود.»

دکترمصدق دراین موقع مرابه منزل‌یزدان پناه فرستاد تا از اخبار او را مطلع کنم و سفارش کرد که کسی از استعفا آگاه نشود . من درساعت ۹ بخانه‌ی یزدان‌پناه آمدم و در آنجا حسین فرهودی به من گفت:«شنیدی دکتر مصدق استعفا کرد».

من بلافاصله به مصدق تلفن کردم و گفتم مصدق نباید کسی از استعفا باخبر باشد، وبعد متوجه شدم که موضوع استعفا واسرلشکر گرزن رئیس ستاد به همه گفته‌است.

من بافاصله به مصدق تلفن کردم و گفتم موضوع استعفا راهمه می‌دانند وباید فوراز رادیوپخش شود.

رادیو تهران ازبعدازظهر آنروزتحت‌اشغال نظامیها بود. ویک افسر مامور شده بود که از انتشار خبر استعفا جلوگیری کند زیرا که ممکن بود انتشار خبر، کشور را به انقلاب بکشاند (همچنانکه کشانید). قبل از تعیین نخست وزیر جدیدوتسلط برکار، مردم‌از استعفا خبری نداشتند تااینکه در روزنامه‌ی‌باختر امروزه به وسیله‌ی من به‌چاپ رسید.

روزبعد قوام روی کار آمد وتاسرنگون مردم قیام کردند و دوباره دکتر مصدق به نخست وزیری نصب شد، قوام حکومت کرد.»

## سرهنگ «امیر هوشنگ نادری» رئیس ادارهٔ کار آگاهی دولت دکتر مصدق : یک خاطره

# نمی‌دانم مصدق چرا زاهدی را برای کودتا آزاد گذاشت

**سرهنگ امیرهوشنگ نادری که درزمان مصدق تصدی ریاست ستاد فرماندادری نظامی و ریاست اداره‌ی کارآگاهی دولت‌دکتر مصدق را عهده‌دار بوده است ، از زمان حکومت مصدق و خاطراتش چنین می‌گوید :**

« در اوایل سال ۱۳۳۰ افسران وطن ـ پرست ، کانونی تحت عنوان « افسران ناسیونالیست ایران» تشکیل دادند که بنده هم عضو آن کانون بودم ، هدف این کانون‌تصفیه ارتش از وجود افراد سرسپرده و ضد مردمی بود .

ارتش مادر آن زمان نسبت به ارتشهای دنیا خیلی عقب مانده وضعیف بود .

مالیستی از افسران وامیران ارتش تهیه کرده بودیم که در حدود ۱۲۰۰ نفر بودند که ازنظر کانون ، آنها نوکر دربار ، بی‌سواد ، فرسوده و ضبررمی بودند وبایستی ازارتش اخراج می‌شدند .

ما پیشنهادات کانون را به مراجع صلاحیت‌دار بالا می‌دادیم ولی آنها ترتیب‌اثر نمی‌دادند .

چند روز از انتخاب من به عنوان‌رئیس اداره‌ی کار آگاهی گذشته بود ،که باخبرشدم، افشار طوس رئیس شهربانی وقت ناپدید شده است .

تحقیقات در مورد افشار طوس شروع شد ، تااینکه روشن شد که چند سرتیپ با همکاری دکتر مظفر بقایی و چند نفر دیگر او را کشته‌اند . در بازجوئی ها و اعترافاتی که از قاتلین بدست آمد ، روشن شدکه‌همه‌ی آنها ازطرف شاه مامور شده‌اند که افشار طوس را بزنند و او را بکشند تاباین کار ، اینطور وانمود کنند که در دولت مصدق امنیت نیست.

علت دیگری که افشار طوس را کشتند ، وابستگی شدید وی به دکتر مصدق بود و شاه می‌خواست او را از میان بردارد .

دکتر مصدق دستور بازداشت سرلشکر زاهدی را صادر کرده بودبمن او رابازداشت کردم ولی نمیدانم چرا مصدق او را از زندان آزاد کرد . وقتی زاهدی از زندان آزاد شد مصدق متوجه شد که وی باپشتیبانی امریکا قصد کودتا دارد .

اما زاهدی مخفی شده بود و از مخفی گاه کودتا را رهبری میکرد سخنرانی مصدق در مجلس ، تهران را به لرزه در آورده بود و در رفراندمی که برگذار شد ،درصد زیادی از مردم ایران به او رای دادند و همین عوامل باعث شد که مصدق احتیاط را از دست بدهد.

مصدق تصورکودتا نداشت .درصورتیکه اکثر امرای ارتش سرسپرده‌ی شاه و امریکا بودند و سربازها هم که به جز شاه و اطاعت از فرمانده چیز دیگری نمی‌دانستند . مصدق به شاه گفته بود : « قوای سه‌گانه دردست تو است ، عزل و نصب وزرا راهم کهتو انجام میدهی ، سناتور ها را هم که تو انتخاب می کنی ، پس بنده چکاره‌ام ؟ »

رفتار ارتش و شهربانی در زمان دولت مصدق نسبت بگروههای سیاسی و تظاهرات مسالمت‌آمیز بود . اعتصابات متوالی که حزب توده و دیگر گروههای سیاسی به راه می انداختند ، کار دولت را فلج می‌کرد ولی هیچ موقع دولت به فرماندادی نظامی و شهربانی دستور تیراندازی نمی‌داد .افسران برای‌مردم سخنرانی می‌کردند تا از طریق توجیه کردن راههای مسالمت‌آمیز اعتصابها را که اغلب خواسته های صنفی داشت ، بشکنند .»

مصدق در کودکی ـ نفر وسط نشسته روی‌صندلی پدرش ، میرزا هدایت‌الله اشتیانی و نفرسمت چپ مصدق ( نشسته روی زمین ) برادرش ، میرزا علی موثق‌السلطنه است . املاک زیادی به‌محمد مصدق به ارث رسید . تمام آنها را بهرایکان‌میان دهقانان تقسیم کرد و به این « حرم » به دو سال زندان محکوم شد.

# یادنامهٔ مصدق

دکتر مصدق با استفاده از اختیارات خود لایحه های مهمی تهیه و تنظیم و اجرا کرد که از آن جمله است:

**★ امور خارج از اختیارات :**

– تکمیل لوله‌کشی آب تهران

– تعیین کمیسیونی مرکب از دادستان کل کشور و شش نفر از نمایندگان مجلس برای تعیین تکلیف اوراق مکشوفه شرکت نفت سابق و تعقیب کسانی که به ضرر مملکت ارتباط نامشروع با بیگانگان داشته‌اند.

– اجازه انتشار دو میلیارد ریال برگ های وام یکصد ریالی به عنوان قرضه ملی برای تامین مخارج کلیه امور مربوط به اجرای ملی شدن صنعت نفت.

– اجازه تحصیل ۲۵ میلیون دلار اعتبار از بانک صادرات و واردات واشنگتن برای تامین هزینهٔ اجرائی طرح های کشاورزی و صنایع وابسته به کشاورزی و راهسازی وسایر طرح های عمرانی مندرج در برنامه‌هفت ساله که اصل آن قبلا به تصویب مجلس‌شورای ملی رسیده بود.

– قانون ملی شدن ارتباط تلفنی در سراسر کشور که از جمله هدف های آن ایجاد شبکه تلفنی ملی در قصبات و روستا ها بود.

– لایحه افزایش اعتبار بودجه وزارت فرهنگ و هنر برای اجرای قانون تعلیمات اجباری و تعلیم و تربیت اطفال عشایر.

**★ در امور کشاورزی و حمایت کشاورزان**

– لایحه قانونی الغاء عوارض مالکانه در روستا ها.

– لایحه قانونی ازدیاد سهم کشاورزان در سازمان عمران کشاورزی ، تاسیس صندوق عمران و تعاون ده با تشکیل شورای ده ، شورای دهقان ( برای اداره امور صندوق دهستان ) ، شورای عمران و تعاون بخش ، شورای عمران و تعاون شهرستان . وظایف شورا های مزبور ناظر بر تامین جمیع وسایل لازم برای بهبود زندگی کشاورزان بود از قبیل: تهیه آب مشروب سالم ، ساختن خانه های ارزان ، تامین بهداشت ، نگاهداری و تربیت یتیمان و تامین معاش آنان ، دادن وام بدون سود یا سود نازل به کشاورزان برای تهیه وسایل کشاورزی ، احداث جاده وپلهاتاسیس دبستان و دبیرستان ، مراکز برق ، دبستان‌های کشاورزی ، درمانگاه و داروخانه و بیمارستان و شرکت های تعاونی کشاورزی تولید و مصرف اعتبار ترویج صنایع محلی.

– لایحه واگذاری باقیمانده وجوه‌دریافتی بابت صدی یک شورای کشاورزی به صندوق تعاون و عمران روستایی .

– لایحه قانونی مبارزه با آفات وامراض نباتی.

– لایحه معافیت صندوق های روستایی و شرکت های تعاونی از حق الثبت وعوارض تمبر سهام و مالیات.

– لایحه منع قطع درخت و صدور چوب گردو و دریافت‌عوارض از چوب‌های‌صادراتی.

– لایحه ثبت اراضی موات اطراف‌تهران بنام دولت و منع قبول تقاضای ثبت نسبت به اراضی بائر و موات.

– لایحه معافیت بذر و نهال و قلمه ازحقوق و عوارض گمرک .

**★ در امور فرهنگی و حمایت فرهنگیان و تعلیمات اجباری و دانشگاه :**

– لایحه تشکیل شورای عالی فرهنگ برای نظارت در امور فرهنگی . اصلاح‌فرهنگ کشور . تنظیم شعائر ملی . اهتمام درتهذیب اخلاق عمومی

– لایحه تشکیل کمیسیون ناظر خرج سهم فرهنگ از درآمد شهرداری ها .

– لایحه آموزش و پرورش عمومی.

– لایحه طرز اجرای استقلال مالی دانشگاه ها.

**★ در اصلاح امور دادگستری وسازمان قضایی کشور و تامین امنیت قضایی :**

– لایحه حذف محاکم اختصاصی ازجمله دادگاه های نظامی .

– لایحه تصفیه قضات ( که به نحو مطلوب و امید بخشی اجرا شد ولی بعد از مرداد ۳۲ بهم خورد).

– لایحه تفویض امور استخدامی قضات به هیاتی مرکب از رئیس دیوان عالی کشور ، دادستان کل و دو نفر از روسای شعبه های دیوان کشور ( تضمین کننده استقلال قوه قضائیه ) بدین جهت که مانع دخالت قوه‌مجریه در امور قضات می گردید .

– لایحه الغاء قانون تفسیر اصل ۸۲متمم قانون اساسی ( که در دوران دیکتاتوری رضا شاه توسط داور به تصویب مجلس رسیده بود و استقلال قوه قضائیه و قضات را معدوم‌کرده بود .

– رسیدگی به صلاحیت اخلاقی قضات و ترمیم حقوق بازنشستگی قضات .

– سازمان اداره پزشکی قانونی.

– لایحه استفاده از قضات دیوان کشور به جانشینی اعضای غائب دادگاه انتظامی قضات و لایحه اصلاح قانون آئین دادرسی مدنی.

– لایحه تعیین جرائمی که رسیدگی به‌آنها در صلاحیت محاکم نظامی می باشد وانحصار جرائم و تخلفات به امور ناشی از مسائل و تکالیف نظامی .

– لایحه تعقیب استادکاران و فرمانداران متخطی در محل خدمت .

– لایحه استقلال کانون وکلای‌دادگستری.

**★ در امور اقتصادی ( بر اساس‌اقتصاد بدون نفت ) :**

– لایحه تاسیس هیئت نظارت صنعتی به منظور حسن اداره و توسعه وحمایت‌صنایع کشور.

– لایحه تشویق صادرات.

– لایحه توسعه‌ی اکتشاف و استخراج معادن و برقراری روش واحد در استفاده از ذخائر معدنی .

– لایحه تاسیس اتاق های بازرگانی .

– لایحه تاسیس پلیس گمرک برای‌کشف و جلوگیری از قاچاق و اجرای قوانین اختصاصی گمرکی .

– لایحه تهیه وسائل مبارزه با قاچاق.

– لایحه اساسنامه شرکت ملی نفت‌ایران.

– لایحه افزایش سرمایه بانک و تاسیس بانک و توسعه صادرات .

**★ در خصوص دارایی و امور مالیاتی:**

– لایحه تشکیل‌کمیسیون‌های حل‌اختلاف مالیاتی و اصلاح قانون مالیات املاک‌مزروعی و لایحه مالیات براراضی.

**★ در مورد اصلاحات اداری و تعدیل بودجه اداری :**

– لایحه بازنشسته کردن کارمندان زائد و ناصالح در موسسات مهم ( سازمان برنامه، شهرداری ، بهداری ، فرهنگ ، دادگستری ).

– لایحه اجرای بودجه سازمانی‌وزارت خانه ها و بنگاه های دولتی برای طردکارمندان ناشایسته و تشخیص کارمندان شایستگی مشاغل مختلف توسط کمیسیون هایی مرکبا‌ز پنج نفر صاحب منصبان مورد اعتماد.

**★ در مورد تامین مسکن :**

– لایحه افزایش مالیات مستغلات برای احداث خانه های ارزان .

– لایحه تاسیس بانک ساختمانی برای نقشه برداری و تقسیم اراضی و ساختمان‌خانه و دادن وام مسکن .

**★ در امور نظامی و ارتش :**

– تبدیل نام وزارت جنگ به « وزارت دفاع ملی ».

– لایحه اصلاح قانون ترفیعات ارتش .

– لایحه اصلاح قانون خدمت نظام‌وظیفه.

– لایحه تصفیه ارتش.

– لایحه برقراری مستمری برای ورثاء افسران و درجه داران شهید و مقتول در راه انجام وظیفه.

**★ درامورپیداشتی‌واجتماعی :**

– تصویب و اجرای لایحه مهم و مترقی بیمه های اجتماعی .

– لایحه‌استخدام‌پرستاران فارغ‌التحصیل آموزشگاه های بهداری .

– لایحه تاسیس بنگاه کل دارویی ایران.

– وصول عوارض از بنزین برای کمک به مستمندان .

– لایحه مطبوعات در جهت تامین آزادی قلم و امنیت ارباب قلم .

طرح از : سیادت

# اقدامات مصدق در یک نگاه

مصدق در دادگاه ، کوبنده دفاع کرد ورژیم‌را به محاکمه خواند.

## قسمتی از دفاع دکتر مصدق در بیدادگاه شاه ـ پس از کودتای ۲۸ مرداد ۳۲

# آیا دنیا بی‌خبر می‌ماند؟

... اصل ٦٤ متمم قانون اساسی مقرر داشته که مجلس شورای ملی یا سنا می تواند وزرا را تحت مواخذه و محاکمه درآورند ولی هیچ اصل قانون اساسی یا متمم آن به شاه حق نداده است که از وزرا مواخذه کند و این خود دلیل دیگری برعدم مسئولیت وزرا در مقابل شاه است ، و در نتیجه مبین این امر که شاه در عزل و نصب وزرا حق ندارد ، زیرا مواخذه هم ندارد ... وزرا نمی توانند احکام شفاهی یا کتبی شاه را مستمسک قرار داده سلب مسئولیت از خود کنند ... انتظار همه این بود که پس از کودتا ، شاهنشاه در امور دخالت کنند و مقرر فرمایند که مرتکبین آن تعقیب شوند ، نه اینکه رهسپار بغداد شوند این مسافرت را نه فقط در خود مملکت بلکه‌در صفحات اول روزنامه های امریکا هم به فرار تعبیر کنند آیا می توان قبول نمود که‌شاهنشاه بدون دادن یک ابلاغیه برای اینکه مردم ازعلت مسافرت مسبوق شوند ، تشریف ببرند و در ممالک دیگر از عهده‌ی انجام مطالبی که در کیفر خواست ذکر شده برآیند . شاهنشاه در چنین روز ها باید از خود گذشتگی نشان دهند و تعشت امور را از دست ندهند.

... به من می گویند بر ضد رژیم یا تشکیلات مملکت قیام کرده‌ام پس جرم سیاسی کرده‌ام و مطابق قانون باید رسیدگی به آن اتهامات با حضور هیئت منصفه به عمل آید ...

نظر خارجی ها این است که‌ایرانی‌همیشه نفهم و بیچاره و فقیر بماند و قدرت شاه رازیاد کند که هر چه می خواهد بدست او انجام دهد و هر وقت تخلف کرد او را ببرند و دیگری را بجای او بگذارند هم چنانکه یا احمد شاه و رضا شاه کردند شما ای افسران وطن پرست گوش بدهید ببینید چه عرض می کنم . اگر درست عرض کردم از اطاله و اتشارات دیگ مرد ، جلوگیری کنید ، اگر نمی توانید و مجبور هستید ، آنچه « آن مرد » می گوید اجرا کنید. چرا دادگاه برپا کردید و مردم را بزحمت انداختید . فقط یک امضا کنید که دکتر مصدق محکوم است و او را اعدام کنید . مگر کارهای شما را نمی بینند ؟ مگر مخبرین خارجی ازاین دادگاه بجایی غیر نمی دهند ؟ آیا دنیا بی خبر می ماند ؟ قسم بخدا که این عملیات خلاف‌شان و حیثیت ایرانست . از کجای کلمات من و الفاظ من فهمیده‌اید که من مخالف شاه‌هستم؟ من می گویم شاهی می خواهیم که پادشاه این مملکت باشد و همیشه شاه باشد و هر وقت گفتند برو . بگوید پادشاه این مملکتم و هیچ کجا نمی روم . افتخار این مملکت این نیست که دکتر مصدق ها را زیر دست میرغضب بگذارند که او را از بین ببرد . افتخار این است که از آنها حمایت کنند و به آنها پروبال بدهند . آنها را شایسته کنند که از مملکت و شاه دفاع کنند ، این است معنی یک مملکت آزاد . مملکتی که اسم پادشاهان آنرا به حق و حقیقت می برند.

من نه می خواهم شاه باشم و نه رئیس جمهور . شما خودتان می بینید که روسای جمهور اشخاص بی اثری هستند.

من نه می خواهم شاه باشم و نه رئیس جمهور . شما خودتان می بینید که روسای جمهور اشخاص بی اثری هستند.

# چند نامه از مصدق

## مسالک مختلف نباید مانع همکاری شود.

مصدق در طی سال هائی که در احمدآباد بود با نامه نگاریهایش به رهبری ادامه داد . ارتباطش با پیروان و دوستدارانش فقط از طریق نامه بود و چون هردم خطر آن می رفت که متهم به توطئه شود بیشتر با تمثیل‌واستعاره می نوشت .

در احمد آباد به مرور به لزوم مبارزه مسلحانه پی برد . و باخواندن مقاله های حسن صدر ، که بعدا به شکل کتابی بانام «الجزایر و مردان مجاهد» چاپ شد ، بلافاصله او نامه نوشت و تلویحا این روش مبارزه را پیشنهاد و تشویق کرد :

«این هم بد نیست و خواسته‌اید برسانید ملتی هم هست که در راه آزادی و استقلال از همه چیز می گذرد . دیگران هم اگر علاقه به‌وطن دارند باید از همین راه بروند و آن را انتخاب نمایند . یاری حرف زیاد است و مستمع بمتمام معنی فداکار کم چه می شود کرد بلکه خدا بخواهد که این نقیصه در ما رفع شود . ماهم بتوانیم بگوئیم مملکت ووطنی داریم و در راه آزادی و استقلال آن از همه چیز می گذریم .»

مصدق همیشه چشم به جوانان داشت و آنانرا امید ملت ایران می دانست .

در اردیبهشت ۱۳۴۳ در جواب سازمان دانشجویان نوشت : «امید و چشمداشت عموم به فداکاری ها و از خود گذشتگی هائیست که در راه آزادی و استقلال ایران وطن عزیزمان نموده‌اید . از حق نباید گذشت که در این راه از همه چیز صرف نظر کرده‌اید . اینجانب برای شما فرزندان عزیز کمال احترام را قائلم و اکنون که کاری ازمن‌ساخته نیست و درزندان به سر می برم با قلبی محزون و چشمی گریان توفیق شما را بیش از پیش از خدا مسالت دارم.» و امضاء کرد «کسی که شما را دوست دارد .»

و همین جوانان او و دوران او بودند که این شعله را روشن نگاهداشتند تا رژیم فاسد شاه را سرنگون کردند . همین جوانان بودند که پایه گذار نهضت های بعدی شدند و شهید دادند تا قدمی به هدف نهایی نزدیکتر شویم – جوانانی چون ناصر صادق ، حنیف نژاد ، بدیع زادگان ، مصطفی شعاعیان ، بیژن جزنی ، عزیز سرمدی و...

مخاطبش اغلب همین جوانان بودند .با بینشی که از عمری فعالیت و مبارزه سیاسی ناشی می شد آنان را راهنمائی می کرد،مشکلات و خطرات او به آنان می نمود و همینطور راه حل هارا همیشه بروحدت و آزادی و استقلال تاکید می کرد .

در آبان ماه ۱۳٤۱ به فدراسیون دانشجویان ایرانی در آلمان فدرال و برلن غربی نوشت :

«در این کشور که قرن ها استثمارینظر دول استعماری اداره شده وقت لازم است تا بطور مشترک دولت مصدق را تحت فشار قرار دادند تا از اجرای قانون ملی شدن صنایع نفت دست بردارد ... در نتیجه‌ی اعتلای‌جنبش ملی و تاثیر آن ، دولت مصدق اقداماتی برای محدود کردن فعالیت امپریالیست های انگلیسی در ایران به عمل آورد دولت ایران در ماه‌اول ۱۹۵۱ از کنسول انگلیس در خوزستان که فعالانه در امور داخلی ایران مداخله می کرد خواست تا خاک ایران را ترک کند . در ماه سپتامبر همانسال دولت مصدق فعالیت بانک انگلیس در ایران و خاورمیانه را که قبلا پنام بانک شاهنشاهی نامیده می شد ، محدود کرد، و از معاملات ارضی آن جلوگیری نمود و دستور داد تا معاملات ارضی بانک مزبور به بانک ملی محول شود.

دولت مصدق همچنین دستور داد تا کلیه موسسات ایرانی که در بانک انگلیس دارای حساب جاری بودند حساب خود را تعطیل نمایند ... در ماه اکتبر ۱۹۵۱ بنابه تقاضای دولت مصدق ۳۰۰ کارشناس‌انگلیسی پالایشگاه آبادان وسایر تاسیسات نفتی جنوب از ایران اخراج شدند ... دولت مصدق در نتیجه فشار نیرو های میهن پرست و وحدانیت ـ و علنی و شدید انگلستان در ایران دراکتبر ۱۹۵۲ قطع روابط دیپلماتیک با انگلستان را اعلام نمود و نمایندگان انگلیس را از ایران اخراج کرد در اواخر سال ۱۹۵۲ در نتیجه فشار جناح چپ جبهه ملی ، مجلس سنا تعطیل شد.»

در مورد سیاست داخلی و خارجی دکتر مصدق ، ایوانف اعتقاد دارد که : « دولت مصدق در مبارزه بخاطر منافع ملی ایران با جنبش دموکراتیک در کشور متحد نشد . این دولت در مبارزه علیه امپریالیسم انحصاری و امریکا به مسور های سوسیالیستی نزدیک شد ، بلکه سیاست بی‌طرفی میان قدرت های امپریالیستی و سوسیالیستی را انتخاب کرد. و همین مساله سیاست او را بدست‌صاحب‌قدرت کرد ، محرکین منافع ایران ، معمع استخراج نفت منافع حاصل از آن ، اعمال فشارهای‌مستمری از جانب امپریالیست های انحصاری وامریکا باعث تخریب وضع اقتصادی ایران شد ... دولت مصدق میخواسته اقدام عینی جهت حل مسئله ارضی و محو بقایای فئودالیسم در روستا های ایران نکرد ... حزب توده ایران نیز در مرحله ملی شدن صنایع نفت اشتباه بزرگی مرتکب شد ، باین معنی که جنبه های ضد امپریالیستی بورژوازی ملی را درست ارزیابی نکرد و بورژوازی ملی را باپورژوازی وابسته یکی دانست.»

## تاریخ نوین ایران ـ ایوانف

« در پائیز سال ۱۹٤۹ در شرایط ترور و اختناق و رواج خدعه و نیرنگ و تقلب ازطرف حکومت ، انتخابات دوره‌ی ١٦ مجلس انجام گرفت . در موقع انتخابات در تهران سازمان بورژوازی ملی بنام جبهه ملی تحت رهبری شخصیت‌ملی‌ومعروف‌ایران«دکترمحمدمصدق» تشکیل گردید . نمایندگان این جبهه عبارت بودند از شخصیت های مختلف سیاسی مخالف با کمپانی نفت انگلیس و ایران ، آنها معتقد بودند که توسعه و ترقی ایران باید از طریق بسط و توسعه اقتصاد ایران واستفاده‌از منابع طبیعی و بخصوص درآمد حاصله از نفت ایران تامین شود . آنان همچنین خواستار اجرای اصول قوانین مشروطه و بعضی آزادی های بورژوایی و نیز خواهان استقلال سیاست خارجی ایران بودند . در شرایطی که حزب توده ایران وسایر سازمان های دمکراتیک تنها بطور مخفی فعالیت می کردند ، خواست های جبهه ملی ایران در بین اقشار وسیع و روشنفکران مورد استقبال قرار نگرفت.

ایوانف آنگاه پس از اشاره به جنبش ـ های آزادیخش ملی در ایران و خاورمیانه، شکست المان فاشیست و پس از ان ضعیف شدن امپراتوری انگلستان در اثر قدرت‌شدن امریکا ، در مورد اقدامات مهمی مصدق می نویسد : « در بهار ۱۳۳۰ دکتر مصدق که بزرگترین هدفش اجرای قانون ملی شدن نفت مصوبه مجلس شورای ملی بود به نخست وزیری رسید . برنامه اصلی دولت مصدق استفاده از درآمد نفت برای تحکیم اقتصاد کشور بود ... امپریالیست های انگلیس‌وامریکا بطور مشترک دولت مصدق را تحت فشار قرار دادند تا از اجرای قانون ملی شدن صنایع نفت دست بردارد ... در نتیجه‌ی اعتلای‌جنبش ملی و تاثیر آن ، دولت مصدق اقداماتی برای محدود کردن فعالیت امپریالیست های انگلیسی در ایران به عمل آورد دولت ایران در ماه‌اول ۱۹۵۱ از کنسول انگلیس در خوزستان که فعالانه در امور داخلی ایران مداخله می کرد خواست تا خاک ایران را ترک کند . در ماه سپتامبر همانسال دولت مصدق فعالیت بانک انگلیس در ایران و خاورمیانه را که قبلا پنام بانک شاهنشاهی نامیده می شد ، محدود کرد، و از معاملات ارضی آن جلوگیری نمود و دستور داد تا معاملات ارضی بانک مزبور به بانک ملی محول شود.

دولت مصدق همچنین دستور داد تا کلیه موسسات ایرانی که در بانک انگلیس دارای حساب جاری بودند حساب خود را تعطیل نمایند ... در ماه اکتبر ۱۹۵۱ بنابه تقاضای دولت مصدق ۳۰۰ کارشناس‌انگلیسی پالایشگاه آبادان وسایر تاسیسات نفتی جنوب از ایران اخراج شدند ... دولت مصدق در نتیجه فشار نیرو های میهن پرست و وحدانیت ـ و علنی و شدید انگلستان در ایران دراکتبر ۱۹۵۲ قطع روابط دیپلماتیک با انگلستان را اعلام نمود و نمایندگان انگلیس را از ایران اخراج کرد در اواخر سال ۱۹۵۲ در نتیجه فشار جناح چپ جبهه ملی ، مجلس سنا تعطیل شد.»

در مورد سیاست داخلی و خارجی دکتر مصدق ، ایوانف اعتقاد دارد که : « دولت مصدق در مبارزه بخاطر منافع ملی ایران با جنبش دموکراتیک در کشور متحد نشد . این دولت در مبارزه علیه امپریالیسم انحصاری و امریکا به مسور های سوسیالیستی نزدیک شد ، بلکه سیاست بی‌طرفی میان قدرت های امپریالیستی و سوسیالیستی را انتخاب کرد. و همین مساله سیاست او را بدست‌صاحب‌قدرت کرد ، محرکین منافع ایران ، معمع استخراج نفت منافع حاصل از آن ، اعمال فشارهای‌مستمری از جانب امپریالیست های انحصاری وامریکا باعث تخریب وضع اقتصادی ایران شد ... دولت مصدق میخواسته اقدام عینی جهت حل مسئله ارضی و محو بقایای فئودالیسم در روستا های ایران نکرد ... حزب توده ایران نیز در مرحله ملی شدن صنایع نفت اشتباه بزرگی مرتکب شد ، باین معنی که جنبه های ضد امپریالیستی بورژوازی ملی را درست ارزیابی نکرد و بورژوازی ملی را باپورژوازی وابسته یکی دانست.»

## وقایع سی‌ساله اخیر ایران

### ـ بیژن‌جزنی

« مصدق به عنوان رهبر پلاتفارم جبهه ملی که مبارزه با انگلستان را برترین وظیفه خود می دانست ، از تضاد امریکا و انگلیس حداکثر بهره برداری را کرد . مصدق که با سیاست های قدیمی قدرت های بزرگ آشنا بود ، به این تضاد بهای زیادی داده و درحالی که در ملت خواهی او تردید نیست به نقش توده ها در برابر قدرت های خارجی کم بهامی داد ... حزب توده که تضاد عمده را در ایران درک نمی کرد از تحلیل رابطه‌ی مصدق با امریکا عاجز ماند و بنحو نادرستی این رابطه را سرسپردگی به امپریالیزم امریکا معرفی کرد مصدق برای نگهداشتن امریکا از جانب خود به مخالفت خونین کمونیست ها باامریکا تکیه می کرد و ترجیح می داد که امریکا از او تلقی دشمنانه‌ای نداشته باشد .

... امریکا هنوز مصدق را بهتر از هر کس دیگری برای جلوگیری از کمونیسم می دانست . ولی پس از کوتاه کردن دست‌انگلیس از نفت ، مبارزه ضد امپریالیستی ادامه یافته و به مبارزه با پایگاه های داخلی امپریالیزم دولت در مبارزه علیه امپریالیسم انحصاری و امریکا به مسور های سوسیالیستی نزدیک شد ، بلکه سیاست بی‌طرفی میان قدرت های امپریالیستی و سوسیالیستی را انتخاب کرد. و همین مساله سیاست او را بدست‌صاحب‌قدرت کرد ، محرکین منافع ایران ، معمع استخراج نفت منافع حاصل از آن ، اعمال فشارهای‌مستمری از جانب امپریالیست های انحصاری وامریکا باعث تخریب وضع اقتصادی ایران شد ... دولت مصدق میخواسته اقدام عینی جهت حل مسئله ارضی و محو بقایای فئودالیسم در روستا های ایران نکرد ... حزب توده ایران نیز در مرحله ملی شدن صنایع نفت اشتباه بزرگی مرتکب شد ، باین معنی که جنبه های ضد امپریالیستی بورژوازی ملی را درست ارزیابی نکرد و بورژوازی ملی را باپورژوازی وابسته یکی دانست.»

## مصدق ، از لابلای دو کتاب

اقتصاد بدون نفت مصدق ، رشدبیسابقه بورژوازی ملی را فراهم کرد . در این دوره تولید کارخانه های داخلی افزایش پی سابقه‌ای یافت . در عوض‌بورژوازی‌وابسته‌تجاری آسیب دید . بورژوازی ملی و خرده بورژوازی با خرید اوراق قرضه ملی حمایت مالی خود را از مصدق نشان داد ... ۲۸ مرداد ۳۲ شکست استراتژیک جنبش رهایی بخش در یک مرحله از حیات خود بود . کمبود جدی شرایط ذهنی یعنی فقدان پیشاهنگ انقلابی خلق چه درجناح بورژوازی ملی و چه در جناح طبقه کارگر مهمترین علت این شکست بشمار می‌رود.»

« جزنی » خصوصیات مصدق را چنین تفسیر می کند :

۱ ـ مصدق به عنوان عنصری ملی یعنی ناسیونالیست با تمایلات ضد استعماری شناخته می شود.

۲ ـ مصدق و همکارانش از سازمان‌دادن مبارزات توده‌ای در طی این سالها خودداری کرده و به روش های عرفا سیاسی آنهم در چهارچوب امکانات قانونی توسل جسته‌اند.

۳ ـ در حرکت مجدد مصدق و یارانش تضاد امریکا و انگلیس زمینه‌ی مساعدی‌ایجاد کرده بود و مصدق و یاران به این امر آگاهی کامل داشت.»

مصدق و همسرش در احمد آباد

## و استعمار

(بقیه از صفحه اول)

و خردمند خویش برساند ، معهذا در ختم مربوط بچهلم رحلت برچمدار مبارزات ضد استعماری ایران و خاورمیانه ، مصدق‌عزیز، بعلت اینکه فرصت بیشتری برای دید وبازدید های پراکنده بود ، جمعیت زیادتری آمده بود . و در عوض بعکس جریان هفتم که دستگاه خائن ایران و سازمان امنیت‌برای غارتگری امپریالیسم، بشکلی غیرعلنی و مخفیانه اوضاع را تحت نظارت می گرفتند ، جریان مربوط بچهلم ، رسما قدارمندها ، چکمه‌پوشان ، خدمتگزاران باستعمار ، و سازمان امنیت برای دزدها ، قطاع‌الطریقها، بیگانگان ، و استعمارگران وارد عمل شده بودند و ماشین های بیزرگ و برق نظامی و غیرنظامیشان همه اطراف و جاده قلعه احمدآباد را پرکرده بود و زعمای پلیس امنیتی نیز جهت خوش‌رقصی برای آنها که حتی از اسم مصدق احساس حقارت و در نتیجه نفرت می کنند ، شخصا برای فرماندهی محاصره «قلعه دین » بین ـ فو» حضور یافته بودند ! ! عکس‌برداری های انفرادی و دستجمعی از آمدگان و دوستدارانمصدق و ملت ایران بشدت بیشتری از هفتم جریان داشت و بدینترتیب پرونده میهن‌پرستان در آرشیو های سازمان امنیت برای چماول هستی مردم، خطورتر شد .

هرچند در روز مربوط بهفتم رهبر خردمند و جسور خلق ایران در ابتدای جاده اصلی‌باحمدآباد ، مامورین مخفی از هرماشین و یا وسائل نقلیه‌ای که بطرف احمدآباد می آمدند ، بشکلی باصطلاح‌پنهانی که بدتر از علنی بود ، شماره بر می‌داشتند، ولی در جریان مربوط بچهلم ، این پنهان‌کاری افتضاح‌آمیز را نیز نفی نموده و انجام این پستی و رذالت را رسما بعهده افسران‌ارتش وژاندارمری ، بشکلی مفتضح‌تر،ونفرت‌آورتر گذاشتند ، تا بدین وسیله از یکطرف پرونده عناصر میهن‌پرست و دوستدار خلق، جهت سرکوب ، قتل‌عام ، و استرشان بیفزایند ، و از طرفی دیگر محافظه‌کاران افراطی و وحشتزدگان خائن نشده را از آمدن بازدارند .

و معهذا با همه این‌شیوه های‌اهریمنانه و ذلیلانه ، همچنان افراد و اشخاص‌کثیری به نمایندگی از طرف طبقات ، گروه ها ، اجتماعات ، و مراکز مختلف آزادیخواه ، مترقی ، استقلال‌طلب ، و ضد استعمار آمدند ، و در گوشه مزار رهبر اصیل ، شرافتمند ، و هوشیار خلق اسیر ایران ، مصدق کبیر، زانو زدند ، اشک ریختند ، سوگند وفاداری براه مصدق و مردم ایران را تجدید کردند ، عشق بمردم و توده های مظلوک و درزنجیر ایران را در قلب های خود آب دادند ، و با متراکمتر نمودن و سختتر ساختن نفرت و قهر در دل های خویش نسبت بخائنین، اریکه‌داران ، خدمتگزاران بامپریالیسم ، و هرشندگان هستی و موجودیت مردم به بیگانگان ، خود را برای آینده‌ای سرشار از انتقام و انتقام از بانیان این فقر و سیه‌روزی کاندیدا نمودند .

و اما از ملک جوانمیخت ! آنچه میدانی دردل چه می گفتند ؟ می گفتند : و بخود بلرزای درخیم. آیندهٔ وحشتناکی در انتظار شما .

# سیاسی

آیندگان
خیابان شاه- چهارراه فردوسی روبروی مسجد سپهسالار
تلفنخانه : ۹- ۶۶۳۱۷۱
هیاتتحریریه : ۶۴۱۲۹۴ آگهیها : ۶۶۹۶۴۴
اقتصادی : ۶۶۴۷۴۹
ورزشی : ۶۶۷۶۳۷ نیازمندیها : ۶۴۸۴۷۴
تحریریه شهرستانها : ۶۴۱۶۱۵

گفتگوی آیندگان با فرستادگان جبهه پولیساریو

# اگر شاه پشت حسن دوم پنهان شده، ما پشت خلق ایران سنگر گرفته‌ایم

✿ ماامیدواریم دولت ایران جمهوری دمکراتیک عربی صحرا را به رسمیت شناسد و از نظر سیاسی، نظامی و اقتصادی ما را یاری دهد.

✿ انقلاب ایران موقعیت کشورهای انقلابی منطقه‌ی صحرا، مثل الجزایر و لیبی، را تقویت کرده است.

✿ دولت آینده‌ی صحرا در پی اجرای اقتصاد سوسیالیستی خواهد بود که با ویژگی‌های مردم صحرا سازگاری داشته باشد.

✿ شاه دشمن مشترک مردم ایران و صحراست.

بشیر مصطفی سید، قائم مقام شورای انقلاب جمهوری دمکراتیک عربی صحرا و معاون دبیر کل جبهه‌ی پولیساریو به اتفاق محمد سیدانی وزیر مشاور در دولت جمهوری دمکراتیک صحرا هفته‌ی پیش به کشور ما آمدند تا پیروزی انقلاب ایران را به امام خمینی و ملت ایران تبریک بگویند. جبهه‌ی پولیساریو که برای آزادی و استقلال صحرای باختری افریقا می جنگد نماینده‌ی واقعی مردم صحراست که اینک میان اسپانیا، مغرب و موریتانی قسمت شده است. آنچه که درزیر می خوانید خلاصه‌ی گفتگوی اختصاصی آیندگان است با این دوتن. صحرای باختری افریقا ۲۸۵ هزار متر مربع مساحت و حدود ۸۰ هزار نفر جمعیت دارد. مردم صحرا مسلمان هستند، به عربی صحبت می‌کنند و از راه ماهی‌گیری، کشاورزی، دامداری وشکار روزگار می گذراند. بیشتر مردم صحرا همیشه در حال کوچ هستند.

★ ★ ★

**آیندگان : برای ما واقعا خوشحالی بزرگی است که نمایندگان واقعی مردم صحرا را در کشورمان می‌بینیم، قبل از هر چیز چند کلمه‌ای درباره سابقه و هدف های جبهه‌ی پولیساریو بگوئید.**

● بشیر مصطفی و محمد سیدانی : جبهه‌ی پولیساریو یا جبهه‌ی خلق برای‌آزادی صحرا تشکیلات واقعی خلق صحراست و برای آزادی « ساگیا الحمر » و « ریودو روادی » می جنگد که اسپانیا نام استعماری صحرا را برآن گذارده است. جبهه‌ی پولیساریو وارث تمام مبارزات مردم صحرا برای آزادی استقلال ملی و مالکیت ارضی است که از سال های بسیار دور آغاز شده است. پس از قرارداد امپریالیستی برلین در سال ۱۸۸۴ برای تقسیم جهان، صحرا به صورت مستعمره‌ی اسپانیا درآمد ولی‌اسپانیا عملا فقط از سال ۱۹۴۵ و حتی ۱۹۶۹ موفق شد به صحرای باختری نفوذ پیدا کند. چرا که یک مبارزه نظامی منظم علیه اسپانیا به وسیله‌ی شورائی بنام شورای « جهاد نفره » در جریان بود.

این شورا یک مجمع خلقی بود که از قابل مختلف تشکل می شد و در واقع یک سازمان سیاسی، اجتماعی و نظامی راتشکیل می‌داد. جبهه‌ی پولیساریو وارث این شورا است. جبهه‌ی پولیساریو در سال ۱۹۷۰بعد از کشتار بی رحمانه‌ی استقلال طلبان صحرا که بی شباهت به کشتار هفده شهریور ایران نودیوسیله‌ی « ابراهیم بصیر » تشکیل شد. استقلال طلبان صحرا از آن تاریخ بار دیگر به جنگ مسلحانه روی آوردند چون به این نتیجه رسیدند که‌مبارزه‌ی صلح آمیز به جائی نمی رسد. در مه ۱۹۷۳ جبهه‌ی پولیساریو اعلام موجودیت کرد. در فاصله بین تشکیل تا اعلام موجودیت - ۳ سال - جبهه‌ی پولیساریو بیکار ندارک، آماده سازی و لشکرگیری مشغول بود.

در ماه مه ۱۹۷۵ کمیسیونی از طرف سازمان ملل متحد بصحرا آمد و صلاحیت جبهه‌ی پولیساریو را موردتائید قرار داد. پس از جندی اسپانیا با جبهه‌ی‌پولیساریو به گفتگو پرداخت. موضوع این‌گفتگو ماهیارت بود از باز گرداندن سرزمین صحرا به نماینده واقعی خلق این سرزمین ( جبهه‌ی پولیساریو). احترام به تمامیت ارضی و در مقابل آن آزادی سربازان اسپانیائی که به وسیله‌ی افراد پولیساریو دستگیر شده بودند. ولی پس از آزادی سربازان اسپانیائی از سوی پولیساریو، « اسپانیا» قول خود را زیر پا گذارد و به اتفاق امریکا، فرانسه و عربستان سعودی توطئه‌ای جید که به امضای‌قرارداد سه جانبه‌ی مادرید در نوامبر ۱۹۷۵انجامید. برابر این قرارداد صحرا بین اسپانیا، موریتانی و مغرب قسمت شد.

آنگاه اسپانیا از صحرا خارج شد و آن را به دست موریتانی و مغرب سپرد. پس‌از خروج اسپانیا، در فوریه‌ی ۱۹۷۶ جمهوری دمکراتیک عربی صحرا اعلام موجودیت کرد که تاکنون هیچده کشور آن را به رسمیت شناخته‌اند و امیدواریم کشور شما نوزدهمین باشد.

دو چیز همیشه استعمارگران را بصحرا جلب کرده است منابع معدنی چون فسفات‌که به مقدار بسیار زیاد با کیفیتی مرغوب و استخراج آسان در صحرا وجود دارد و دیگری موقعیت استراتژیک آن و داشتن ۱۰۰۰ کیلومتر مربع ساحل در کنار اقیانوس‌اطلس. البته درمورد منابع معدنی باید بنفت، آهن و گاز طبیعی نیز اشاره کرد.

**★ دولت انقلابی ایران به چه ترتیبی می تواند رزمندگان صحرا را در رسیدن به پیروزی یاری دهد.**

● اگر دو کشور وجود داشته‌باشد که بیش از همه از دیکتاتوری شاه رنج برده باشند، صحرا و ایران است. شاه پول تسلیحات مغرب‌را می‌داد، افسران عالیرتبه‌ی ایرانی نظامیان مغربی را تعلیم می دادند و ایران اسلحه در اختیار مراکش می‌گذاشت.

هویدا گفته بود ایران ژاندارم‌منطقه‌ی منطقه است و مغرب نیز باید ژاندارم‌منطقه‌ی خود باشد. همان طور که امروز شاه‌سنگ خود را پشت ملک حسن دوم پیدا کرده ما سنگر خود را پشت خلق ایران پیدا کرده‌ایم. ما دشمن مشترک باایران داریم و انتظارمان این است که‌دولت کنونی ایران اولاًجمهوری دمکراتیک عربی صحرا را به‌رسمیت بشناسد و

★ مایل هستیم روابط دوستانه‌ی خودرابا امریکا و تمام کشور های جهان حفظ بکنیم.

★ حزب توده برمبنای قوانین موجود غیر ناموسی است و ما از این قوانین اطاعت می‌کنیم

★ اعدام مخالفان به صورت سابق، دیگر ادامه نخواهد یافت.

★ امیدواریم به زودی صدور نفت را ازسر بگیریم.

گفتگوی نیوزویک با مهدی بازرگان نخست‌وزیر دولت موقت

★ نیوزویک - واکنش شما در برابر حمله به سفارت امریکا در ایران چه بود ؟

بازرگان - برای آنچه که پیش آمده است خیلی، خیلی متاسفم. امیدوارم بتوانیم همه چیز را کنترل بکنیم و از تکرار اینگونه وقایع جلوگیری کنیم. اقدام های فوری در این مورد به عمل آمد. خود ویلیام سولیوان ( سفیر امریکا در ایران ) به خاطر اقدام‌های فوری که انجام دادیم، از ما تشکر کرد.

★ آیا در آینده هیچ تلاشی برای بهبود روابط ایران و امریکا به عمل خواهید آورد ؟

● ما با امریکا روابطی دوستانه داشته‌ایم و مایل هستیم با این کشور وباتمام کشورهای جهان روابط دوستانه‌ی خود را حفظ بکنیم.

★ برای برگرداندن آرامش به ایران چه گام هائی برداشته‌اید؟

● برای اینکه بتوانیم هر روز وهر ساعت بر اوضاع کنترل داشته باشیم، تشکیل یک کارد ملی را اعلام داشته‌ایم. ما چندهزار آفراد تازه را به کار می گیریم و آن ها را سازمان می دهیم. مسئله این است که مردم از ارتش وپلیس نفرت دارند، از این‌رو اگر ما آنان را دوباره به خیابان هیفرستیم‌مردم در برابرشان واکنش نشان خواهند داد. به همین دلیل است که ما کارد ملی تشکیل می دهیم وبعدا نیز ارتش و پلیس را باز - سازی خواهیم کرد.

★ گروه دستچپی « فدائیان » تاچه اندازه اهمیت دارد ؟

● ما اکنون نمی‌دانیم فدائیان چه کسانی هستند، اندیشه‌ها و برنامه هایشان چیست. بنظر می‌رسد اشخاص دیگری که هیچ ارتباطی با فدائیان ندارند خود رافدائی می‌نامند وزیر این عنوان پناه می‌گیرند.

★ آیا فدائیان اجازه خواهند یافت دردولت جدید نقشی برعهده گیرند ؟

● اگر فدائیان حزبی تشکیل بدهند و یک خط ومشی سیاسی روشن و قطعی‌ارائه کنند، ما اعتراضی نخواهیم داشت. آنان می‌توانند انتقاد کنند و در انتخابات شرکت جویند. آنان می‌توانند یک نمایندگی مخالف به مجلس بفرستند. ولی اگر آنان نظم و امنیت را بهم زنند، جلوشان را خواهیم گرفت.

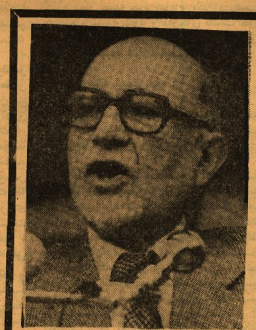

مهدی بازرگان : مردم‌ازارتش و پلیس سابق نفرت دارند و نمی شود آن ها را به صورت بیشین به خیابان ها فرستاد.

## بازرگان: «فدائیان» می توانند درمجلس آینده شرکت کنند

شد که دوباره فعالیت کند؟

● حزب توده بر مبنای قانون موجود ایران، حزبی غیر قانونی است و ما از این قانون اطاعت خواهیم کرد.

★ شما از اعدام چهار ژنرال به وسیله‌ی دادگاه اسلامی خبر داشتید؟

● من در اصل مخالف این اعدام ها نیستم و آن ها را تایید می کنم. مردم از این اعدام‌ها خوشحال بودند و اعدام ها یاد شده تاثیر خوبی روی آنان داشت. من به عنوان یک شهروند عادی از این اقدام خوشحالم. ولی به عنوان رئیس دولت، اعدام‌های موردبحث چیزی بود که خارج از آگاهی من انجام شد.

★ بنابراین اعدام ها به طریقی که انجام گرفت دیگر ادامه پیدا نخواهد کرد ؟

● نه، ادامه پیدا نخواهد کرد.

★ برای استقرار دولت جدید چه برنامه‌ای دردست است ؟

● حکام استان ها و نیز پلیس باید پیش از همه پرسی معین و سازمان یابند این امر کمتر از دوماه وقت خواهد گرفت و امیدوارم بتوانیم ظرف یک ماه این کار را بکنیم. بعد ازهمه پرسی نوبت انتخابات‌برای مجلس موسسان است.

این مجلس قانون اساسی تازه، انتخابات پارلمان و نامزدی دولتی تازه را تصویب خواهد کرد. تا این مرحله من به کارم ادامه خواهم داد، البته مشروط براینکه فیلا عزل نشوم.

★ درهمه پرسی که دارید تدارک آن را می بینید آیا مردم اجازه خواهند داشت‌نوع حکومت خود را انتخاب بکنند؟

● پرسشی که درهمه پرسی از مردم خواهد شد این است « بمجای رژیم سلطنتی، جمهوری دمکراتیک اسلامی می خواهید ؟ » آره یا نه؟

★ تولید نفت کی از سر گرفته خواهد شدو چقدر نفت تولید خواهید کرد ؟

● در اصل، تولید از همین امروز ( ۲۶ فوریه، هفتم اسفند) آغاز خواهدشد. ما تمام قراردادهای قبلی را مورد مطالعه قرار خواهیم داد و امیدوار هستیم هرچه زودتر معامله را بانتام دنیا از سر بگیریم. ازآنجا که « ان - آی - او - سی» شرکت ملی نفت‌ایران ) هنوز به حالت عادی باز - نگشته ( این گفتگو حدود دوهفته پیش‌انجام گرفته است) و مدیران آن هنوز تعیین نشده‌اند بنابراین تمام آنچه‌که گفتیم با اعاده‌ی وضع عادی انجام خواهد گرفت.

★ پارتیزان‌های پولیساریو درصحرا ،

دوما از نظر سیاسی نظامی و اقتصادی ازآن پشتیبانی بکند. چون ما به خاطر همان هدف های شریفی شهید داده‌ایم که هزاران هزار ایرانی برای آن شهید شده‌اند. ایران پس از انقلاب، از دشمن ما به دوست ماتبدیل شده است. انقلاب ایران عاملی است برای تقویت تمام نهضت های آزادیبخش جهان سوم. وقتی از کمک های نظامی صحبت می کنیم توقع ما بیشتر کمک های تسلیحاتی‌است ولی اگر یک ایرانی بخواهد در سنگر ماعلیه کسی که‌به ملت ایران توهین کرده مبارزه کندما ممانعت نخواهیم کرد و سعی خواهیم داشت با حسن دوم که در زخم ایران خنجر فروکرده است، مقابله کنیم.

★ یکی از روزنامه ها نوشته بود که شما شاه را به ایران تحویل خواهید داد به چه ترتیبی می‌خواهید این کار را بکنند ؟

● این خبر را تکذیب می کنیم. تنها چیزی که ما گفته‌ایم این است که با کمک‌ملت ایران سعی خواهیم کرد درد ملت ایران را به دنبال رفتار حسن دوم، التیام بخشیم.

★ شما با امام خمینی دیدار کردید، دراین دیدار چه صحبت هائی شد و چه توافق هائی بدست آمد.

● ما در دیدارمان با امام تبریکاتو شادی خلقمان را از پیروزی درخشان‌انقلاب بزرگ ایران به آگاهی ایشان رساندیم. امام به ما اطمینان دادند انقلاب ایران پشتیبان تمام نهضت هائی خواهد بود که با امپریالیسم صهیونیسم و ارتجاع مبارزه می‌کنند و درپی بدست آوردن استقلال ملی و حاکمیت ارضی هستند.

مسئله‌ی به رسمیت شناختن جمهوری دمکراتیک صحرا را با سنجابی در میان گذاشتیم و ایشان گفتند که پس ازمطالعه‌ی اسناد موجود و آماده سازی ذهنی مردم ایران، در این مورد جواب خواهند داد. امیدوارم ایران نوزدهمین کشوری باشد که جمهوری دمکراتیک عربی صحرارا به‌رسمیت بشناسد.

★ چه مقداری از خاک صحرا در کنترل جبهه‌ی پولیساریو است؟

● واقعیت این است که امروز نیرو های مغربی فقط کنترل دو شهر رادر دست دارند. و این دوشهر نیز مورد حمله هر روزه‌ی جبهه‌ی پولیساریو است. علاوه بر صحرای باختری، جبهه پولیساریو حتی در جنوب مغرب نیز پایگاه دارد. برنامه‌ی‌حمله‌ی همه جانبه ما از نوامبر ۱۹۷۸ تحت عنوان « حواری بومدین » آغاز شده و امیدواریم امسال کار را بکسره بکنیم. این حمله ها آن چنان برای مغرب مرگبار بوده که حسن دوم به همه‌جا شکایت کرده وهمین اواخر گفته است که ازهرجا شده برای مقابله با ماالسلحه تهیه خواهدکرد. این حمله‌ها تا تسلیم کامل نظامی مغرب ادامه خواهد داشت و بمخاطر همین است کمیسکونیم سال ۱۹۷۹ سال تعیین کننده خواهد بود.

★ کودتای موریتانی چه تاثیری روی‌اوضاع صحرا داشت ؟

● ما عملا موریتانی را شکست‌داده‌ایم تا جائی که موریتانی از نظر اقتصادی بمزانو درآمده و از نظر سیاسی در آن کودتائی صورت گرفته است. ما خواستیم به دولت جدید موریتانی فرصتی بدهیم تا در رفتار جنایتکارانه رژیم سابق تجدید نظر بکند و به همین منظور یک آتشبس موقت و قطع عملیات نظامی مربوط بموریتانی را اعلام کردیم. موریتانی‌قادرنیست‌جنگ‌رابامادامه‌دهد. نمی‌شود گفت که موریتانی الان در صحرا حضوری دارد. اگر موقع هم که می جنگید با پشتیبانی فرانسه و بویژه نیروی هوائی این کشور بود. موریتانی اکنون در اشغال قوای فرانسه و مغرب است، هنوزموریتانی جواب قاطع به‌آتشبس ما نداده است. این در شرایطی است که موریتانی خودش‌رسما اعتراف کرده است که قادر به ادامه جنگ نیست و ما خواهان این هستیم که این‌کشور عملا آتش‌بس را مراعات بکند و قوای کمی را که در کشورما دارد خارج سازد. دودولت جمهوری دمکراتیک عربی صحرا را به‌رسمیت بشناسد، اگر این اقدام را انجام ندهد با توجه به‌رفتار نامناسبت آن جنگ را از سر خواهیم گرفت.

★ جمهوری دمکراتیک عربی صحرا از نظر جهانی چه موقعیت هائی داشته است.

● از نظر بین‌المللی جمهوری‌دمکراتیک عربی صحرا به رسمیت شناخته شده و در جهان جبهه‌ی پولیساریو را به عنوان رهبر رسمی این دولت می‌شناسند. اینان همه تجاوز مغرب را بدون مید و شرط محکوم می کنند. کوه اینموضوع اجلاسیه‌ی سی و سوم سازمان ملل در دسامبر گذشته است که به خلق صحرا درود می فرستد وجبهه‌ی پولیساریو را نماینده رسمی خلق صحرا می شناسد. سازمان وحدت افریقا درژوئن۱۹۷۶ تصمیم گرفت جلسه‌ای با شرکت تمام سران افریقا تشکیل وبه‌موضوع صحرا بپردازد. در کنفرانس سران خارطوم نیز تصمیم گرفته شد مقدمات این جلسه برای رسیدگی به موضوع صحرا فراهم شود.

★ فکر میکنید اشخاص ایران موضع تجاوز-گرانه‌ی مغرب را تا چه اندازه تصفیه خواهدکرد؟

● این تصفیه ازهم اکنون به چشم می خورد. انقلاب ایران از دو نظر درجریان صحرا تاثیر گذارده است. یکی اینکه مردم صحرا و جبهه‌ی پولیساریو را به پیروزی امیدوارتر کرده ودوم اینکه مردم مغرب را آگاه ساخته است. انقلاب ایران موقعیت کشورهای انقلابی نفتی منطقه صحرا را، مثل الجزایر و لیبی، تقویت کرده است، انقلاب ایران انقلابی است که بیشترین برد بین‌المللی را در نهضت های اسلامی و عربی کشور های گرفتار اختناق زنده کرده است.

★ الجزایر مهمترین پشتیبان شمادر منطقه است، غیر از الجزایر از چه کشورهای دیگری کمک های اقتصادی و نظامی می گیرید ؟

● غیر از الجزایر و لیبی دوسوم تجهیزات نظامی ما از مغرب، موریتانی و سازمان پیمان آتلانتیک شمالی ( ناتو ) تامین می شود !!

الجزایر کشوری بود که با خون شهدای خود استقلال را بدست آوردو در نتیجه سختگری جهان سوم است و به کمیه‌ی تمام نهضت های آزادی بخش جهان سوم تبدیل شده است. غیر از الجزایر و لیبی بعضی از کشور های سوسیالیست و سازمان های انسان دوست اروپای غربی ما را یاری می‌کنند. در ضمن کمک های‌شوروی نیز بیشتر جنبه‌ی انسان‌دوستانه دارد.شوروی در برابر ما موضع سازمان ملل متحد را اتخاذ کرده است.

★ از فرانسوی ها بگوئید، سال گذشته شما چند فرانسوی را به اسارت گرفتید و این موضوع جنجال‌بزرگی‌آفرید وبعد شنیده شد که جاگوارهای‌فرانسوی نیرو های پولیساریو را درصحرا بیاران می کنند، الان وضع از این نظرچگونه است؟

● این فرانسه بود که قرارداد سه جانبه‌ی مادرید را با همکاری امریکا به مردم صحرا تحمیل کرد. از ۱۹۷۴ فرانسه‌سازمان ده. نیرو های مغرب را عهده‌دار شده تاآنان را آماده‌ی جنگ باما بکند.

فرانسه از ۱۹۷۴ محوری بین مادرید، رباط وپاریس به وجود آورده و از ۱۹۷۵ بامورتانی قرارداد دفاع‌متقابل امضا کرده است. این محور داکار ساحل عاج و کین - شازا را نیز درید می‌گیرد. فرانسه کشوری است که بیشترین تسلیحات و پشتیبانی رادر اختیار نیروهای مغربی و موریتانی قرار می‌دهد. در سال ۱۹۷۷ پس از شکست موریتانی، وقتی نیروهای مغربی مستقردر موریتانی هم نتوانستند جلوی حمله های پولیساریو را بگیرند، نیروی هوائی فرانسه مسیقیما وارد کارزار شد.

وقتی حمله های هوائی فرانسه با شکست روبرو شد و خودتای موریتانی روی داد، فرانسه کیکم موضع خودش را پر انعطاف‌تر کرد. امیدوارم این انعطاف تا آنجا باشد که‌فرانسه‌رامتوجه اینوا‌قعیت بکند که این جنگ بین الجزایر و مغرب نیست بلکه بین خلق صحرا و مغرب است، پذیرفتن این موضوع حداقل بی‌طرفی مورد ادعای فرانسه است.

★ دولتی که بعد از پیروزی جبهه‌ی پولیساریو درصحرا روی کار خواهدآمد چنوع گرایش های سیاسی خواهد داشت ؟

● سیاستی که این دولت اتخاذ خواهد کرد سیاستی خواهدبود بر مبنای قانون اساسی که هم اکنون تدوین شده، سنن مبارزه وقوانین اسلام. این دولت به طور کلی از نظر داخلی عدالت‌اجتماعی را دنبال خواهدکرد و از نظر سیاست‌خارجی بیرون خواهد بود و به نهضت های آزادی‌بخش جهان سوم کمک خواهد کرد. این دولت نظام اقتصادی غربی را دنبال نخواهدکرد و در پی نظام‌اقتصادی‌سوسیالیستی خواهد بود که با ویژگی های خلق صحرا سازگاری داشته‌باشد. درپایان بازهم انقلاب بزرگ ایران را ستایش می کنم و امیدوارم مردم انقلابی ایران به خطراتی که بر سر راه این انقلاب وجود دارد آگاه باشند و به پیروزی نهائی برسند.

امیدوارم مردم ایران بتوانند ارزش بین‌المللی انقلاب خودرا آنطورکه شایسته است نشان بدهند. از مردم ایران میخواهم هوشیاری خود را ازدست ندهند، چون تمام خلق‌های ستمدیده‌ی جهان سوم به‌انقلاب ایران چشم‌دوخته‌اند.

# شاه به امریکا پناه می برد؟

همزمان با قدرت گرفتن نیروهای‌انقلابی در ایران، پرسش دردناکی برای شاه مطرح می‌شود که نمی‌تواند پاسخ روشن‌بدان بدهد: اگر او ناچار شود اقامتگاه کنونی خود را ترک کند کجا باید برود ؟

آکاهان دیپلماتیک در نیویورک عقیده دارند که امریکا آخرین پناهگاه شاه خواهد بود.

نزدیکان شاه اعتقاد دارند امریکا تنها کشوری است که می‌تواند حداکثر امنیت را برای شاه فراهم آورد. در این‌میان پاره‌ای‌از افراد خانوادگی شاه، از آنجمله اشرف خواهر دوقلوی او، مقدار زیادی زمین در امریکا خریداری کرده‌اند.

### انگلیس نمی‌پذیرد

انگلیس که پناهگاه نسبتا امنی به‌شمار می‌رود و مکنستافتین، پادشاه سابق یونان نیز در آنجا سکونت دارد به خاطر مالیات های فلج کننده جای کاملا مناسبی برای اقامت شاه قلمداد می‌شود ( انگلیس اخیرا از شاه ایران خواست که تقاضای اقامت در این‌کشور را نکند - م )

✿ شاه از ترس تروریست‌ها، فکر اقامت در بسیاری از کشور های اروپائی را از سر بدر کرده است.

✿ گروهی از کشور ها اعلام کرده‌اند که نمی توانند امنیت شاه رادر کشورشان تضمین بکنند.

✿ درامریکا شایع شده بود که شاه زمینی در کنراد وخریداری کرده ومی‌خواهد یک قلعه‌ی ضد تروریستی در آنجا برای اقامت خود بسازد.

پرتقال که قبلا جای شاهان مخلوع(چون کینگ‌کارول رومانی) وشاهان بی‌تاج وتخت (مانند « آمبرتو» دوم ایتالیا) بود اکنون دیگر مکانی برای‌پذیرائی ازاینقبیل افرادسرگردان نیست. بعداز انقلاب، دولت پرتقال رهبران مخلوع و بیکاره‌ی کشور ها را مجبور کرده است درپی کشور های روبه زوال دیگری برای اقامت خود باشند. شاه پیش از این، اقامت در سویس را می‌پسندید. او در این کشور ویلای مجللی برای خود در«سن‌موریتز» ساخته است.

اما دولت سویس در سال ۱۹۷۶ بهشاه گفت که دیگر نمی‌تواند امنیت وی را تضمین بکند.

شاه بمخاطر ترس از فعالیت های تروریستی، فکر اقامت در بسیاری از کشور های اروپائی را از سر به درکرده‌است. در این‌زمینه کافی‌است‌اشاره کنیم‌که سال گذشته اشرف در «ریویرا» مورد سوء قصد قرار گرفت.

### قلعه‌ی ضد تروریست

در مورد امریکا، سال پیش این شایعه در همه جای دنیا در «اسپن» کلرادو برسر زبان ها بود که شاه قطعه زمین بزرگی به مبلغ‌یک میلیون و دویست و پنجاه هزاردولار درامریکا خریداری کرده ودرصدد است یک قلعه‌ی ضد تروریست در آنجا بسازد. دراین حال‌اشرف، خواهر شاه، خانه‌ی معروف «چارلزروسون» را در خیابان « پارک» به اضافه‌ی دوخانه‌ی شهری دیگر خریداری کرده است که به درد زندگی یک شاه می‌خورد. شاه و فرح می توانند به هنگام زمستان روانه‌ی «آکاپولکو» شوند، زیرا در آنجا نیز اشرف چند میلیون دلار در راه‌خرید خانه‌ی‌معروف «مرل‌اوبرون» خرج کرده است.

سرانجام شاه می‌تواند بساط سلطنتی تبعیدی‌اش را در محل بسیار مناسب«هالیوود» نیز برپا بکند. یکی از خواهرزاده های شاه در «بورلی هیلز» برای‌خود زمین‌خریده است.

«دیلی‌اکسپرس »

اقامتگاه قبلی پدر شاه در ژوهانسبورگ.همانگونه که دیده می شود این خانه تحت تعمیر قرار گرفته است ؛ آیا شاه سرانجام به دولت نژادپرست‌افریقای جنوبی پناه خواهد برد؟

ایندگان- دوشنبه ۱۴ اسفند
۱۳۵۷ ـ صفحه ۸
شماره ۳۳۰۴ـ سال دوازدهم

## محمد شمس لنگرودی

باسرود وسپاس فراوان خدمت آیت‌الله ناصر مکارم شیرازی و به امید اینکه‌دوستان دور و نزدیک ما حق جویاکوبی به آیات‌عظام را با پیشداوری شتابزده با مارکهای چپ ناخوانده نگذارند .

استاد عزیز ! من بسیار خوشحالم که به جهت‌فضای مذهبی زندگی خانواده‌ام می توانم حرف آیات‌عظام راکه‌و بیش به درستی بفهم و همچنین خوشحالم که‌این نامه رابرای شما یعنی کسی می‌نویسم که تقریبا بیشتر کتابهایش را خوانده‌ام و تاحدودی باطرز تفکرش آشنایم .

قبل از اینکه وارد اصل مطلب بشوم اجازه می‌خواهم چندتا سئوال از حضورتان بکنم :

۱ـ آیا اینکه آیاواقعا بنظر شمااینهمه مارکسیست کشته نمی‌دادند و کشته شده‌اند که ثابت کنند خدا وجود ندارد ؟ ۲ ـ بنظر شما مارکسیستهای ایران درحال حاضر و شرایط فعلی چه می‌گویند و چه می‌خواهند ؟

۳ـ چند جور و چندتا سازمان وحزب در ایران داریم که خودشان را مارکسیست می‌دانند و آیا همه آنها اژخارج ـ بقول شما ـ دستور می‌گیرند ؟

فکر میکنم طرح همین چند تا پرسش بسیار ابتدائی بتواند گرگوس خیلی از پیشداوریها و یکسوگیریها و شتابزدگیها را بازکند و واقعا از همه آیات‌عظام و نیروهای صاحب نفوذوزعامت‌وخواهانه‌الازنگ رحانیت بیشترین نفوذ رادارنده‌ومردم‌دارد با صمیمیت باحسن نیت بیشترین نیت موادر را برای مردم مابشکافند و روشن نمایند .

استاد عزیز شما مقالاتتان را با دو (میدواری آغاز کردید (والحمدالله می‌بینیم که نخستینش برآورده شده است ) و بعد به مسائل مورد اتفاق همگان پرداختیدکه ـ انقلاب ماامصل و مثل همه گروهها و قشرها دراتقلابشرکت داشته‌اند و دارند ـ دشمنان مادر داخل و خارج خیزمونند و توطئه میچینند ، هنوز راه درازی درپیش است و همچنین که ما همه گروهها در این راه فداکاری کرده‌اند ، جنگه‌اندوقربانی‌داده‌اند و حقی‌ دارند. ونهایت‌اینکه «اینها همه‌مسلم است»، ولی جناب آقای مکارم من همینجاباً اجازه‌تان می‌خواهم بعرض برسانم . نـه ـ متاسفانه انکار « اینها همه برایتان مسلم نیست » چرا که هرچند شما به لفظ می‌فرمائید همه گروهها زحمت کشیده‌اند کشته داده‌اند و «خوشبختانه هدفهای همه شهیدان هم بهـم نزدیک بوده است » ولی در عـمـل شما و دوستانتان نه فقط کوچکترین توجهی به حرف احدی ندارید بلکه درحالیکه همه نیرو های مترقی یکصدا فریاد برمیدارند و اویلا با این باجبانی مهره ها و انتصابات از بالا بمیانین و ترمیم و استقرار مجدد همان ارتش مزدور جان ملت عزیزمان‌درخطر استشماروستانتان با مارک مبارک «چپ» که همیشه دم‌دستتان هست‌تودهم‌دردم‌ا‌ان‌اینهمه‌غیرو ویرکدرا‌ن‌می‌کنند و بعتازگی ایشان راطرفداران شاه می‌گوئید. آیا بنظر شما هرکس بانظر آقای بازرگان مخالفت کند چپ و به زعم شماهمارکسیست است ؟ اگرنه چرا هرکاری آقای بازرگان ـ میکنند شما دست به دست می‌مالید و مـی فرمائید :

«صحیح است احسنت» . و هیچ اقدامی هم نمی‌کنید ؟

شما می‌فرمائید بدون شک هرگونـه «دیگری» در داخل صفوف ما به زیان هدف های انقلاب خواهد بود» عجیب است . شما هرچند به لفظ میگوئید اما هیچ توجه‌ای بـه این امر خطیر ندارید .

شاید برداشت شمـا دوستانـتان از «دیگری» و «اتحاد» و « وحدت کلمه » بـا برداشت سایر آدمیان فرق داشته باشد انگاه کنید دولت ماالان قدم در راهی میگذارد . شاید بنائی را میهند که قبلا بطور دردآوری شیلی ـ بنگلادش ـ اندونزی ـ .... تجربـه کرده‌اند ـ یعنی نمیرم نهاد های رژیم قبلی ـ راهی تاریک و خونین ـ خوبحالا اینجا بنظر شما چه کار باید کرد ؟ میشود خاموش‌ماند و چیزی نگفت و به قولی‌بدولت فرصت داد و «فئو ـ فئو و «پیرفرهنگی» نشاندرادا و دید کمچه هولناک ایران عزیز هر لحظه بیشتر دارد به ورطه لجن زار شیلی فروی‌رودو هم چنینی‌می توان ـ انسان را دوست داشت و هوارکرد ، آقای آقایان این راهش نیست ، شما اشتباه میکنید! والبته می‌دانیدکه درست‌همینجاست که «دیگری» ایفاء میشود . دیگریئی کهدر جهت منافع همه مردم فقیر و خونین ماست . آیا شما نیز از « دیگری» چنین استنباطـی دارید ؟ اگر چنین است اکنون بنظر شماچه باید کرد ؟ حرف زدیا حرف‌نزد؟ دیگر بد یادرگیر نشد؟ نمی‌دانم برداشت‌شما از«اتحاد» و «وحدت کلمه» چیست ؟ آیا بنظر شمـا «وحدت» و «اتحاد» اینست که دولت ما هرچه اشتباه هم می‌کند بگوئیم « بله درست‌است‌تا «تترفه‌شفتبوتهام دست درست هم بطرف شیلی و۲۸مرداد برویم؟آیا وحدت کلمه اینست که هرچه من می‌گویم شما بفرمائید «بله » . یا اتحاددرپرآید برخوردصمیمانه آراء نسبت به مواردی معین است ؟ و اگر تعریف دوم را میپذیریم آیاآن دن در مقابل دولت مانکه درواقع پایه های رژیم جدیدی را بعنوان رژیمـی مستقل و ملی و آزاد می‌نهد و مرتب هم دارد اشتباه می‌کند چه کاربایدکرد ؟ باید هشدار داد یاخاموش ماند ؟ وحدت کرد یا « دیگری» شد ؟ نوزن یاتق نزد ؟ نمی‌دانم شاید شما هم مثل خیلیها باور دارید که همه نیرو هـای هشدار دهنده ( تقریبا همه سازمانها)مزخرف میگویند و مارکسیست !! مستند و فقط و فقط دونمیرمان میفهمند که چه باید کرد؟ شاید شماهم واقعا مثل گروهی هنوز روز بعدها و ـ کلسرخیها را ـ از « حفظ ـ خائن بامومن» شناسید ؟ و شاید درنظرتان « اتحاد» بمعنای سرسپردن و اطاعت است وچون بزاخـوش سرتکان دادن و تائید کردن و « دیگـری» بمعنای دشمن بودن و «عناصر مشکـوک» شدن ؟

**آقای مکارم واقعا برایم عجیب است که این مقالهتان را می‌خوانم ! در مقالهتان چیز هائی نوشته شده که‌از شمابعید بنظر میرسد. شاید واقعا همه تصور میفرمائید که مـا بیروز شده‌ایم و چیزی هم نمانده جـهان را بگیریم ! اگرنه‌چه چیزی باعث میشود که‌خون شهیدان هم زنجیر مجاهد کبیر و دلیرآیت‌الله غفاری عزیز و مهری رضائی معصوم که هنوز خیس و تابناک برخاک خشک وطنمان در درخشد ، دونفر دشمن مشترک به وفاحت در کمین نوکاب و هنوز زندانهای فرزندان دلیر این آب و خاک نیباز است شما صحبت از لشکرکشیهاتان برعلیه این عناصر معترض و آزادی خواه میکنید که : باتمام قوا عناصر خرابکار یابه قولی «مارکسیستهای ـ اسلامی» را از میان خواهید برداشت و انگار برای این عمل خیر «باتمام قشرهای مسلمان اینکشور» تا ۱۸ می شود برای احزاب و جمعیت هـا مجازات انحلال در نظر گرفته نشده است . بلکه مجازات های منکور در آنموارد عبارتند از اعدام ـ حبس ـ تبعید ـ محرومیت از حقوق اجتماعی که هیچیک از آنها برای اشخاص حقوقی و احزاب قابل اعمال نیست . مجازات پرداخت جزای نقدی نیز جزو مجازات هـای معین شده در قانون یاد شده است که اجرای آن نیازی بانحلال یک حزب ندارد.

۷ ـ ماده ۲ قانون مجازات عمومی۱۳۰۴ اشعار داشته است : « هیچ عملی را نمـی توان جرم دانست مگر آنچه که بوسیله قانون شناخته شده ... » و چون هیچگونه متـن جزائی وجود نداشته است که توطئه سـوء قصد بوسیله یک حزب علیه جان شاه را جرم ارتکابی آن حزب بداند ، بنابر این بفرض آنکه یک حزب ( صرفنظر از افرادتشکیل دهنده‌آن) مرتکب توطئه سوء قصد علیه جان شاه شده باشد جرم محسوب نمی شد و دولت حـق نداشته است یک حزب سیاسی را منحلـه اعلام نماید.

۸ ـ بموجب ماده ٦ همان قانـون : « مجازات باید بموجب قانونی باشد که قبل از ارتکاب آن عمل مقرر شده باشد و هیچ عملـی را نمی توان بعنوان جرم بموجب قانون متاخر مجازات نمود . » و می دانیم که در اینصورت‌قبل از امتداد ارتکاب عمل توطئه سوء قصد بجان شاه به حزب توده ایران ، هیچگونه قانونـی وجود نداشته است که توطئه یک حزب علیـه جان شاه را جرم حزب دانسته باشد . بنابراین اسناد جرم بحزب توده ایران امکان نداشتـه است.

۹ ـ گذشتن قانون انحلال حزب تـوده ایران از مجلس قرمایشی نیز نمی تواند انحلال حزب توده ایران را قانونی نماید ، زیرا عمل مجلس شورا خلاف اصل بیست و یکم متمـم قانون اساسی بوده است که تشکیل اجتماعات را آزاد و منع آنرا منوط باحراز فتنه واخلال داشته است ، که در اینصورت هیچ مرجعـی آنرا احراز ننموده است.

۱۰ ـ انقلاب کنونی ایران قوانین اساسی مصوب مجلس موسسان ۱۲۸۵ و ۱۲۸۶ لغو اعلام نموده است . و چون اصول ۱٦ و ۱۷ قانون اساسی ملغی شده مجوز و مشاء وضع قوانین عادی بوده است ، با لغو قوانیـن اساسی باید شده ، قوانین عادی از جملـه قانون انحلال حزب توده ملغی شده مصوب است . ولی همانطور که دولت ایران میخواهد برای امور مختلف مقررات و فرمانی جدیـد صادر نماید ، همانطور هم می تواند یک یـا چند قانون قدیم را مشخصا و معینا امضـاء و اجراء نماید . بنابر این فعلا هیچیک از قوانین قدیم معتبر و قابل اجرا نیست مگر با صدور فرمان انقلابی مبنی بر قابلیت اجرای قانون یا قوانین معین : لذا اگر حکومتموقت انقلابی بخواهد قانون انحلال حزب تـوده و معتبر بداند باید طی فرمانی آنرا امضاء کند و چون تاکنون چنین فرمانی صادر نشده است حزب توده ایران قانونی است و می تواندمانند سایر احزاب و هوزه‌ها آزادانه فعالیتنماید. ولی چون انحلال حزب توده ایران بر خلاف مقررات حاکم بر جامعه‌بوده‌است ، امضاءآن، امضای یک عمل باطل و لغو است . درنتیجه تمام امضاءهای دولت انقلابی نیز لغو و باطل‌بوده و قابلیت اتباع ندارد.

۱۱ ـ اصل دوم متمم قانون اسـاسـی اشعار داشته : در هر عصری از انحصار یابد ٥ نفر از علمای اعلام در هر مجلـس بعضویت شناخته‌شوند ناموادی که‌در مجلسین عنوان می شود بدقت مذاکره و غور وبررسی نموده هر یک از آن مواد معنونه که مخالفت با قواعد مقدسه اسلام دانسته باشند طـرح ورد نمایند . که عنوان قانونیت پیدا نکنـد و رای این هیئت علماء در این باب منامومتبع خواهد بود و این ماده تا ظهور حضرتحجت عجل‌الله فرجه تغییر پذیر نخواهد بود . اصـل مزبور یک قانون اساسی آمره است و اجرای آن ناگزیر بوده است . کلیه قوانینی که‌مجلس مختلف وضع نموده‌اند می بایستی بوسیلـه هیئت ٥ نفری علماء بدقت مـذاکره و غور و بررسی میشد و چون اصولا چنین هیئتی وارد مجلس نگردید و عضویت شناخت و قـوانین موضوعه از جمله قانون انحلال حزب توده را تصویب ننمود. این قانون بر خلاف امر صریح متمم قانون اساسی بوده و بی اعتبار است. در نتیجه هنوز حزب توده ایران قانونی است. و ممانعت از فعالیت آن‌عملی‌مجرمانه ومخالف قوانین بوده است.

**۱۲ ـ کمونیست های ایران باید مانند** کلیه مردم روی زمین از حقوق مذکور دراعلامیه جهانی حقوق بشر که بوسیله حکومت ایـران شناخته شده است و دولت انقلابی نیز بکرات آنرا تایید کرده است برخوردارشوند .اعلامیه جهانی مذکور ، حقوق بشر ، را بشرح زیـر اعلام می دارد:

بموجب ماده یک اعلامیه ، افراد بشـر آزاد بدنیا میایند و از لحاظ حیثیت و حقوق به هم برابرند ، همه دارای عقل و وجدان می باشند و باید نسبت به یکدیگر با روح برادری رفتار کنند. بموجب‌قسمت‌یکماده‌دوم‌اعلامیه، هر کس می تواندبدون‌هیچگونه تمایز مخصوصا از حیث نژاد ، رنگ ، جنس ، زبان ، مذهب، عقیده سیاسی یا هر عقیده دیگر و همچنیـن ملیت و وضع اجتماعی ، ثروت ، ولادت، یا هر موقعیت دیگر از تمام حقوق و کلیه آزادی هائی که در اعلامیه حاضر ذکر شده اسـت بهره‌مند گردد . بموجب ماده ۳ این اعلامیه ، هر کس حق زندگی ، آزادی و امنیت شخصـی دارد . هر کس حق دارد که از آزادی فکر و وجدان و مذهب و اظهار عقیده منفردا یـا مجتمعا بطور خصوصی یا بطور عمومی بهره‌مند شود ( ماده ۱۸ ) . بموجب ماده ۱۹ اعلامیه جهانی حقوق بشر : هر کس حق آزادی عقیده و بیان دارد و حق مزبور شامل آنست که از داشتن عقاید خود بیم و اضطرابی نداشتـه باشد و در کسب اطلاعات و افکار و در اخذ و انتشار آن بتمام وسایل ممکن و بدون ملاحظات مرزی آزاد باشد . بموجب ماده ۲۰ اعلامیه جهانی حقوق بشر : هر کس حق دارد آزادانه مجامع و جمعیت های مسالمت آمیز تشکیـل دهد. به موجب بند یک ماده ۲۱ : هر کس حق دارد که در اداره عمومی کشور خود ،خواه مستقیما و خواه با وساطت نمایندگانی کـه آزادانه انتخاب شده باشند شرکت جـوید . بموجب بند ۲ ماده ۲۱ اعلامیه جهانی حقوق بشر: هرکس حق دارد با تساوی شـرایط بمشاغل عمومی کشور خود نائل آید . بموجب ماده ۲۲ اعلامیه : هر کس بعنوان عضـو اجتماع حق امنیت اجتماعی دارد . بموجـب بند یک ماده ۲۳ اعلامیه جهانی حقوق بشر: هر کس حق دارد کار کند ، کار خود را آزادانه انتخاب نمیشد ، شرایط منصفانه و رضایـت بخشی برای کار خود خواستار باشد . و در مقابل بیکاری مورد حمایت قرار گیـرد . بموجب بند ٤ ماده ۲۳ اعلامیه : هر کس حق دارد که برای دفاع از منافع خود با دیگران اتحادیه تشکیل دهد و در اتحادیه ها بیزشرکت کند بموجب ماده ۲۸ اعلامیه جهانی حقـوق بشر : هر کس حق دارد برقراری نظمی را بخواهد که از لحاظ اجتماعی و بین‌المللـی حقوق آزادی هائی را که در این اعلامیه ذکر گردیده است تامین کند و آنها را بمورد عمـل بگذارد . بموجب بند ۲ ماده ۲۹ اعلامیه‌مذکور: هر کس در اجرای حقوق و استفاده از آزادی های خود فقط تابع محدودیت هائی است کـه بوسیله قانون منحصرا بمنظور تامین‌شناسائی و مراعات حقوق آزادی های دیگران و برای رعایت مقتضیات صحیح اخلاقی و نظم عمومی و رفاه همگانی درشرایط یک‌جامعه دموکراتیک وضع گردیده است.

با توجه بکلیه دلایل و حقایق و واقعیات مذکور در فوق و با توجه باذعان رهبر انقلاب آقای آیت‌الله العظمی خمینی و نیز اذعان‌رئیس دولت موقت انقلابی ایران آقای مهندس بازرگان مبنی بر آنکه در انقلاب ایران کلیه قوا وگروه های مردم ایران شرکت داشته و گروه هـای چپ و حزب توده ایران در این مبارزات کمه استبدادی و ضد ارتجاعی و ضد امپریالیستی سهیم بوده‌اند و با عنایت باین امر که خصلت ضد امپریالیستی و ضداستثماری جزوذاتیات یک حزب کمونیست است،جلوگیری‌از گسترش فعالیت حزب توده ایران بنفع امپریالیسـم و زیان ملت ایران تمام می شود . غیر عاقلانه است که یک جناح از آن یک جبهه رزمنده مـانـع جناح دیگر جبهه خود شود و نگذارد دشمـن کوبیده و نابود شود و بازجای تاسف خواهد برد که اگر جهت این ممانعت اقدام به نابودی یک جناح جبهه خود نماید.

**دو نکته بسیار مهم :**

در خاتمه لازم است که به دو نکته بسیار مهم اشاره نموده و ذهن هموطنان عزیـز و همرزمان گرامی را روشن نماید :

نکته اول ـ شنیده شده است که شـرط فعالیت آزاد حزب‌توده رامنوط به عدم‌ابستگی بخارجیان نموده‌اند . استاد « وابستگی » بـه حزب توده ایران درست نیست زیرا حزب‌توده ایران بموجب اعلام آن تشکیل‌سوسیالیستی‌پرولتری با سایر کارگران جهان و بوسیله احـزاب کمونیست کشور های جهان که نماینده و حزب طبقه کارگر کشور خودهستند تعاون‌وهمبستگی مجتمعا بطور خصوصی یا بطور عمومی بهره‌مند شود ( ماده ۱۸ ) . بموجب ماده ۱۹ اعلامیه جهانی حقوق بشر : هر کس حق آزادی عقیده و بیان دارد و حق مزبور شامل آنست که از داشتن عقاید خود بیم و اضطرابی نداشتـه باشد و در کسب اطلاعات و افکار و در اخذ و انتشار آن بتمام وسایل ممکن و بدون ملاحظات مرزی آزاد باشد . بموجب ماده ۲۰ اعلامیه جهانی حقوق بشر : هر کس حق دارد آزادانه مجامع و جمعیت های مسالمت آمیز تشکیـل دهد. به موجب بند یک ماده ۲۱ : هر کس حق دارد که در اداره عمومی کشور خود ،خواه مستقیما و خواه با وساطت نمایندگانی کـه آزادانه انتخاب شده باشند شرکت جـوید . بموجب بند ۲ ماده ۲۱ اعلامیه جهانی حقوق بشر: هرکس حق دارد با تساوی شـرایط بمشاغل عمومی کشور خود نائل آید . بموجب ماده ۲۲ اعلامیه : هر کس بعنوان عضـو اجتماع حق امنیت اجتماعی دارد . بموجـب بند یک ماده ۲۳ اعلامیه جهانی حقوق بشر: هر کس حق دارد کار کند ، کار خود را آزادانه انتخاب نمیشد ، شرایط منصفانه و رضایـت بخشی برای کار خود خواستار باشد . و در مقابل بیکاری مورد حمایت قرار گیـرد . بموجب بند ٤ ماده ۲۳ اعلامیه : هر کس حق دارد که برای دفاع از منافع خود با دیگران اتحادیه تشکیل دهد و در اتحادیه ها بیزشرکت کند بموجب ماده ۲۸ اعلامیه جهانی حقـوق بشر : هر کس حق دارد برقراری نظمی را بخواهد که از لحاظ اجتماعی و بین‌المللـی حقوق آزادی هائی را که در این اعلامیه ذکر

---

آقای مکارم‌نیر وهای مترقی راورودرروی مردم‌قرارندهید

# بـایـد هشدار داد یـاخاموش ماند؟

✿ آیا بنظرشما هرکس بانظر آقای بازرگـان مخالفت کند چپ و به زعم شما مارکسیست است ؟

هم تماس گرفته شده است !

واقعا از شما بعیداست آقای مکارم !

چرا که شما می‌فرمائید « اگر نام اسلام اراین جمهوری حذف شود چنین خواهد شد . و اینجاست که سئوال اولمان را نگاهی می‌کنیم. آیابنظر شما ـ اینهمه مارکسیست مبارزه‌کرده و می‌کنند ، شکنجه می‌بینند و شهید می‌شوند که ثابت کنند خداوجود ندارد ؟ و می‌خواهند کلمه مقدس اسلام را سرجمهوری حذف کنند ؟ بنظر میرسد کـه بیشتر ـ دوستان مذهبی من و به همت ایشان‌دیگرگیت عظیم توده مردم این خیال خام و وحشتناک و مفرغانه را درسر می‌پرورانند . هولناک است آقـای مکارم . یعنی بنظر این دوستان ، جزئی ها و بندهخدا ها ومارکسیست‌های دیگردرسیاهچال های کمنکنجه شاه جان سپرده‌اند که بـه شاه خائن بفهمانند خدا وجود ندارد ! اگرنه پس چه عشقی چه نیروئی روشن کننده‌ای عنت این از خود گذشتگیها و جان در کف نهادنهاست؟ آبادلیلی جز عشق بمردم‌وبهبود بخشیدن به وضع زندگی رفت بار مردم سیمبرده است که «بندهخدا» ها وحضباءترین شکنجه‌ها راتحمل می‌کنندو باز تف به چهره جلادان پست می اندازند و می‌گویند « نه» آوچرا دوستان‌خوش نیتتان انهمه واقعیت دردناک را به توده مردم نمی‌گویند ؟ آیا شریعت استاد چنین است ؟

✿ تقسیم مبارزان ایران بـه‌دو دسته مذهبی وغیرمذهبی یا مسلمان و کمـونیست درست نیست .

✿ به‌موجب‌ماده۲۰اعلامیه‌جهانی حقوق بشر هر کس حـق‌دارد آزادانه مجامع وجمعیت های مسالمت‌آمیز تشکیل دهد .

✿ به علت اختناق ، کمونیستهـا نتـوانسته‌اند ازخـود دفـاع نموده وحقیقت رابرای‌مردم روشن کنند .

---

## محمـد علی تـرابی
## وکیل دادگستری

# مبانی حقوقی وقانونی فعالیت حزب توده ایران

تقسیم مبارزان ایران بدو دسته مذهبـی و غیر مذهبی یا مسلمان و کمونیست درسـت نیست . مبارزان ضد امپریالیسم در ایران بـه دو دسته طرفداران ادامه استثمار و مخالفیـن ادامه استثمار تقسیم می شوند . رابطه احزاب کمونیست با یکدیگر ، همبستگی جهانی کارگری است نه وابستگی جهانی سرمایه داری . بعد از سقوط دیکتاتوری ۳۷ سالهرضاشاهی درشهریور ۱۳۲۰ شمسی و رفع فشار حکومت از مـردم طبقات و گروه های مختلف اقدام به تشکیـل احزاب و جمعیت ها و انجمنها نمودند . ایـن اقدامات بدون اجازه و موافقت دولت انجـام گرفت . در حقیقت نیازی به موافقت دولت نیز نبود زیرا اصل بیست‌ویکم متمم قانون‌اساسی از سال ۱۲۸٦ شمسی اجازه تشکیل احزابرا بملت ایران داده بود.

حزب توده ایران ، بعنوان حزب طبقات و توده های زحمتکش ایران ، در این سـال تشکیل و سپس خود را پیرو ایده تولـوژی مارکسیسم ـ لنینیسم و خلف حـزب کمونیست ایران و ادامه دهنده راه‌کمونیست های مبارز قدیم ایران مانند دکتر تقی ارانـی اعلام نمود . حزب توده ایران دارای اصول و اساسنامه و برنامه معینی بوده و فعالیت خود را علیه استبداد و امپریالیسم در جهت‌بدست آوردن استقلال واقعی ملی و احقاق حق ملـت ایران و طبقات زحمتکش پی ریزی و پی گیـری نمود . فعالیت حزب توده ایران وسیعا نظـر توده های زحمتکش ایران را بخود جلب نمود بنحوی که در کلیه شهر ها و اکثر دهـات و کارخانه ها و مدارس و غیره جای خود را بـاز کرده و عضو و طرفدار پیدا نمود ، و تبدیل بـه بزرگترین و ریشه‌دار ترین حزب ایران گردید. و توانست در مجلس دارای نماینده باشد ودر دولت ائتلافی شرکت نماید . حزب توده ایران با علم باینکه تنها راه قطع‌وابستگی‌امپریالیسم مبارزه متحد همه نیرو های ضد امپریالیسـت می باشد ، همیشه و مخصوصا در جریان ملی شدن صنعت نفت و بعد از آن تا سال ۱۳۳۲ مرتبا باحزاب بورژوازی ملی پیشنهاد همکاری و تشکیل جبهه متحد ضد استعمار و تشکیل دولت ائتلافی داده است . در حال حاضر نیز این پیشنهادات بکرات بوسیله حزب تـوده ایران ارائه شده است . و از تشکیل حکومت جمهوری دموکراتیک اسلامی برقدیری‌آیت‌الله العظمی خمینی جهت تامین حقوق اساسی بشر و آزادی های فردی و اجتماعی و قطع‌وابستگی امپریالیسم و محو استثمار حمایت نمـوده است.

حزب توده ایران در صحنه سیاست‌جهانی با احزاب کمونیست و کارگری روابط برادری و انترناسیونالیستی کارگری بر مبنای احترام متقابل بحق حاکمیت و استقلال کشور هـای خود و حقوق و منافع حقه یکدیگر و در مبنـای محو امپریالیسم ، برقرار نمـوده است . امپریالیسم جهانی و عوامل مرتجع ایرانی آن که از توسعه روز افزون نفوذ این حزب و از چشم اندازه پیروزی های آتی زحمتکشان ایران بهراس افتاده بود ، به بهانه آنکه حزب توده ایران در ۱۵ بهمن سال ۱۳۲۷ ، علیه جـان شاه سابق توطئه سوء قصد چیده است ، آنرا غیر قانونی و منحله اعلام نمودند.

صرفنظر از صحت و سقم این ادعا ، عمل حکومت مرتجع وقت ایران در انحلال حـزب توده ایران ، فاقد مبنای حقوقی و قانونی بـود و خود عملی غیر قانونی بود ، زیرا :

**۱ ـ بموجب اصل بیست و یکم متمـم قانون اساسی ایران مورخ ۱۲۸٦ : « انجمن‌ها و اجتماعاتی که مواد فتنه دینی و دنیـوی و مخل نظم نباشند در تمامملکت‌آزاد است...» چون هیچگونه دلیل و پرونده حاکی از تولیـد فتنه دینی و دنیوی و اختلال در نظم ، بوسیله** حزب توده ، وجود نداشته است ، دولت وقت نمی توانست و نمیبایست حزب توده را غیـر قانونی و منحله اعلام نماید . و اگر چنین ادعا یا مدرکی وجود داشت ( که وجود نداشت ) لازم بود که یک مرجع صالح‌تولید فتنه واخلال در نظم را احراز و اعلام نماید . بنابراین عمل انحلال حزب توده ایران غیر قانونی بـوده است.

۲ ـ بموجب ماده ۸۰ قانون مجـازات عمومی مصوب ۱۳۰٤ شمسی : « هر کس سوء قصد بر حیات رئیس مملکت نماید و بـر ان شروع بعملی که خارج از اراده مرتکب است: بالاتر بماند جزای او حبس جنائی درجه یک از ۱۰ تا ۱۵ سال است . اگر بواسطه سوء قصد جراحتی برئیس مملکت وارد آید که منجر بفوت نشود جزای مرتکب حداکثر مجـازات مذکور است . » ملاحظه می شود که بموجب این قانون مجازات عامل سوء قصد بجـان رئیس مملکت انحلال حزبی نیست که متهم یا مجرم عضو آنست.

۳ ـ مواد ۳۱٦ تا ۳۲۰ قانون دادرسـی و کیفر ارتش مصوب ٤ دیماه ۱۳۱۸ شمسی نیز اختصاص بجرم و مجازات سوء قصـد کننده بجان شاه داشته است . مـواد ۳۱٦ و ۳۱۷ و ۳۱۸ درباره سوء قصدی بحث می‌نماید که عامل آن راسا اقدام بارتکاب این جـرم نماید . بنابراین احکام مواد مذکور شامـل توطئه نمی شود و با حزب ارتباط پیدا نمی کند.

٤ ـ بموجب ماده ۳۲۰ قانون مذکـور : « توطئه وقتی تحقق پیدا می کند که تصمیـم اتخاذ عمل در امر تبانی بین دو نفر یا بیشتـر اتخاذ شده باشد . » بنابر این وجود شـرایط بین جهت تحقق جرم توطئه الزامی است : اولـ وجود دو یا چند شخص حقیقی معین و نـه اشخاص حقوقی یا آنچمن یا حـزب ، دوم ـ جریان اعمال تبانی و توطئه بین آندو یا چند شخص حقیقی معین ، سوم ـ دستیزی‌اشخاص چهارم ـ انجام بازپرسی و ارسال پرونده بـه محکمه ( در اینصورت اصولا محکمه‌ای تشکیل نشد). پنجم ـ محکمه باید عمومی باشد نـه اختصاصی . ششم ـ محکمه باید با حضـور هیئت منصفه تشکیل شود ( در اینمورد هیئت منصفه دخالت نداشت ) . هفتم ـ جرم بـاید اثبات گردد ( در اینمورد جرمی ثابت نگردید) هشتم ـ حکم محکومیت صادر گردد ( دراینـ مورد حکمی صادر نگردید ) و اصولا هیچیک از شرایط بالا موجودنبود تا عمل‌توطئه وتبانی جور شود.

٥ ـ بموجب ماده ۳۱۹ ناظر بمواد۳۱٦ و ۳۱۷ قانون مزبور مجازات هر یک ازتوطئه کنندگان اعدام است . لازم به توضیح نیست که فقط شخص حقیقی را می توان اعدام نمود نه یک شخص حقوقی و یا حزب سیاسی را ! بعبارت دیگر بفرض اثبات توطئه وتبانی وسوء قصد بجان شاه مجازات عاملین ولو آنکـه بسیار متعدد باشند انحلال حزبی نیست که‌آنان اعضای آن حزبند . بفرض محال که سوء قصد کننده بجان شاه عضو حزب توده ایران بـوده باشد خود سوء قصد کننده میبایستی مجازات می گردید.

٦ ـ اصل دوازدهم متمم قانون اساسـی یاد شده مشعر بر این بود که : « حکم و اجرای هیچ مجازاتی نمی شود و مگر بموجب قانون.» حال به بینم در قوانین جزائی آنزمان مجازات انحلال یک حزب در اثر مجرمیت یک یا چند عضو آن حزب وجود دارد یا نه ؟ مسلما نه .

زیرا : در فصل دوم از باب اول قانونمجازات عمومی ایران مصوب ۱۳۰٤ که شامل مواد ۷ تا ۱۸ می شود برای احزاب و جمعیت هـا مجازات انحلال در نظر گرفته نشده است . بلکه مجازات های منکور در آنمواد عبارتند از اعدام ـ حبس ـ تبعید ـ محرومیت از حقـوق اجتماعی که هیچیک از آنها برای اشخاصـ حقوقی و احزاب قابل اعمال نیست . مجازات پرداخت جزای نقدی نیز جزو مجازات هـای معین شده در قانون یاد شده است که اجرای آن نیازی بانحلال یک حزب ندارد.

**۷ ـ ماده ۲ قانون مجازات عمومی۱۳۰٤** اشعار داشته است : « هیچ عملی را نمـی توان جرم دانست مگر آنچه که بوسیله قانون شناخته شده ... » و چون هیچگونه متـن جزائی وجود نداشته است که توطئه سـوء قصد بوسیله یک حزب علیه جان شاه را جرم ارتکابی آن حزب بداند ، بنابر این بفرض آنکه یک حزب ( صرفنظر از افرادتشکیل دهنده‌آن) مرتکب توطئه سوء قصد علیه جان شاه شده باشد جرم محسوب نمی شد و دولت حـق نداشته است یک حزب سیاسی را منحلـه اعلام نماید.

۸ ـ بموجب ماده ٦ همان قانـون : « مجازات باید بموجب قانونی باشد که قبل از ارتکاب آن عمل مقرر شده باشد و هیچ عملـی را نمی توان بعنوان جرم بموجب قانون متاخر مجازات نمود . » و می دانیم که در اینصورت‌قبل از امتداد ارتکاب عمل توطئه سوء قصد بجان شاه به حزب توده ایران ، هیچگونه قانونـی وجود نداشته است که توطئه یک حزب علیـه جان شاه را جرم حزب دانسته باشد . بنابراین اسناد جرم بحزب توده ایران امکان نداشتـه است.

۹ ـ گذشتن قانون انحلال حزب تـوده ایران از مجلس قرمایشی نیز نمی تواند انحلال حزب توده ایران را قانونی نماید ، زیرا عمل مجلس شورا خلاف اصل بیست و یکم متمـم قانون اساسی بوده است که تشکیل اجتماعات را آزاد و منع آنرا منوط باحراز فتنه واخلال داشته است ، که در اینصورت هیچ مرجعـی آنرا احراز ننموده است.

۱۰ ـ انقلاب کنونی ایران قوانین اساسی مصوب مجلس موسسان ۱۲۸۵ و ۱۲۸٦ لغو اعلام نموده است . و چون اصول ۱٦ و ۱۷ قانون اساسی ملغی شده مجوز و مشاء وضع قوانین عادی بوده است ، با لغو قوانیـن اساسی باید شده ، قوانین عادی از جملـه قانون انحلال حزب توده ملغی شده مصوب است . ولی همانطور که دولت ایران میخواهد برای امور مختلف مقررات و فرمانی جدیـد صادر نماید ، همانطور هم می تواند یک یـا چند قانون قدیم را مشخصا و معینا امضـاء و اجراء نماید . بنابر این فعلا هیچیـک از قوانین قدیم معتبر و قابل اجرا نیست مگر با صدور فرمان انقلابی مبنی بر قابلیت اجرای قانون یا قوانین معین : لذا اگر حکومتموقت انقلابی بخواهد قانون انحلال حزب تـوده و معتبر بداند باید طی فرمانی آنرا امضاء کند و چون تاکنون چنین فرمانی صادر نشده است حزب توده ایران قانونی است و می تواندمانند سایر احزاب و هوزه‌ها آزادانه فعالیتنماید. ولی چون انحلال حزب توده ایران بر خلاف مقررات حاکم بر جامعه‌بوده‌است ، امضاءآن، امضای یک عمل باطل و لغو است . درنتیجه تمام امضاءهای دولت انقلابی نیز لغو و باطل‌بوده و قابلیت اتباع ندارد.

**۱۱ ـ اصل دوم متمم قانون اسـاسـی** اشعار داشته : در هر عصری از انحصار یابد ٥ نفر از علمای اعلام در هر مجلـس بعضویت شناخته‌شوند ناموادی که‌در مجلسین عنوان می شود بدقت مذاکره و غور وبررسی نموده هر یک از آن مواد معنونه که مخالفت با قواعد مقدسه اسلام دانسته باشند طـرح ورد نمایند . که عنوان قانونیت پیدا نکنـد و رای این هیئت علماء در این باب منامومتبع خواهد بود و این ماده تا ظهور حضرتحجت عجل‌الله فرجه تغییر پذیر نخواهد بود . اصـل مزبور یک قانون اساسی آمره است و اجرای آن ناگزیر بوده است . کلیه قوانینی که‌مجلس مختلف وضع نموده‌اند می بایستی بوسیلـه هیئت ٥ نفری علماء بدقت مـذاکره و غور و بررسی میشد و چون اصولا چنین هیئتی وارد مجلس نگردید و عضویت شناخت و قـوانین موضوعه از جمله قانون انحلال حزب توده را تصویب ننمود. این قانون بر خلاف امر صریح متمم قانون اساسی بوده و بی اعتبار است. در نتیجه هنوز حزب توده ایران قانونی است. و ممانعت از فعالیت آن‌عملی‌مجرمانه ومخالف قوانین بوده است.

**۱۲ ـ کمونیست های ایران باید مانند** کلیه مردم روی زمین از حقوق مذکور دراعلامیه جهانی حقوق بشر که بوسیله حکومت ایـران شناخته شده است و دولت انقلابی نیز بکرات آنرا تایید کرده است برخوردارشوند .اعلامیه جهانی مذکور ، حقوق بشر ، را بشرح زیـر اعلام می دارد:

بموجب ماده یک اعلامیه ، افراد بشـر آزاد بدنیا میایند و از لحاظ حیثیت و حقوق به هم برابرند ، همه دارای عقل و وجدان می باشند و باید نسبت به یکدیگر با روح برادری رفتار کنند. بموجب‌قسمت‌یکماده‌دوم‌اعلامیه، هر کس می تواندبدون‌هیچگونه تمایز

# نیازمندیهای آیندگان

تلفنهای ۶۴۸۴۷۴-۶۶۶۳۲۰
۶۶۳۱۷۱

تهیه مسکن جستجو
گرمکشای مسکن برای شما
۶۸۰۳۱۸ - ۶۸۰۴۸۱

PSP
تلفن ۶۴۶۴۸۱
مشارکت درتهیه‌مسکن

اجاره کنتر مکان بهتر
این آیست‌شعار مد درکانون
خدمات تهران مشاور در
تهیه مسکن ۷۵۰۳۹۹ و
۷۵۱۳۴۵

**شرکت بلاد**
همه نوع آپارتمان وویلا
جهت سکونت و دفتر کار
موجود میباشد.
۸۴۴۸۶۰ - ۸۵۱۲۴۰

سازمان تهیه مسکن ویلایژ
خرید - فروش - اجاره
۸۴۱۵۹۷

**مسکن آلکازا**
اجاره - خرید - فروش
۹۳۷۹۳۴ - ۹۳۷۹۳۳

**شرکت چمخاله**
اجاره خرید فروش
۶۵۹۶۹۹

**تهیه مسکن**
آپارتمان از ۳ هزار تومان
ببالا موجود است
۶۴۴۲۴۱

**تهیه مسکن آبرون**
۶۸۳۴۱۳

تهیه مسکن رابینسون
۴۸ ساعته اجاره -
فروش ۶۵۵۱۳۷ ۶۵۵۴۲۶

**تهیه مسکن شارپ**
اجاره همه نوع آپارتمان
ویلا از تخت طاوس بالا در
خدمت هموطنان عزیزمیباشد
۶۸۰۶۰۱ - ۶۸۷۱۵۵
۶۸۰۶۰۰

**تهیه مسکن**
آپارتمان برای اجاره‌فوری
فوری مورد نیاز است
۶۴۴۲۴۱

اجاره خرید و فروش‌عباس
آباد ۸۵۲۱۱۹

آپارتمان شما را فوری
اجاره میدهیم ۸۵۲۱۱۹

**مالکین محترم**
بایک تماس‌تلفنی‌آپارتمان
وخانه شما را فورا اجاره
میدهیم ۶۴۴۲۵۵

آپارتمان وویلا شمال شهر
برای اجاره‌وفروش‌ومعاوضه
موجود است ۳۱۰۱۶۸

آپارتمان - ویلا شمال
شهر خودتان را جهت اجاره
و فروش و معاوضه معرفی
نمائید ۳۱۰۱۶۹

**مالکین محترم**
بزرگترین مرکز اجاره
خرید فروش آپارتمان تلفن
۸۲۳۹۵۶

آپارتمان ۱-۲و۳ اتاق
خوابه جهت اجازه فوری
مورد نیاز است .
۶۶۵۷۳۷ - ۶۶۵۵۵۷

**زود - تند - سریع**
اگر بدنبال خانه می گردید
ویا می خواهید خانه و
آپارتمان خالی خود را
اجاره دهید فقط با تهیه
مسکن شاهرخ تماس
بگیرید ۸۵۷۶۵۵-۸۵۷۰۹۰

آپارتمان فروشی میدان‌ونک
۳۰۴۶۹ - ۶۴۱۳۴۷

آپارتمان ۲ خوابه حوالی
میدان ونک بدون واسطه
فروش تلفن ۸۲۴۷۶۵

کارخانه های بزرگ آماده
فروش تلفن ۳۲۴۹۷۵

مرکز اجاره خرید و فروش
آپارتمان ۸۳۹۹۷۵

**مستاجرین عزیز**
آپارتمان‌ویلا تجاری‌مسکونی
در شمال شهریه قیمت
بسیار مناسب موجود است
۸۳۸۴۷۵

**آژانس مسکن شما**
اجاره - خرید - فروش
ویلای ارزان قیمت در
شمال‌شهرنیازمندیم.مسکونی
تجاری ۸۳۸۴۷۵

تهیه مسکن وزیری
موسسه مجاز ۶۵۳۷۴۲ -
۸۳۳۹۱۲ - ۶۵۸۱۸۸

**آپارتمان فروشی**

اینجانبار اول اسکندری ۲
اطاق خوابه قیمت ۴۱۰هزار
تومان ۹۲۱۷۴۰

۲ اطاق خوابه حدود ۲۴
اسفند یا شوفاژ روشن و
تلفن قیمت ۴۱۰ هزارتومان
۹۲۱۷۴۰

آپارتمان دو اطاق خوابه
انبار مجزا و پارکینگ در
خیابان دوروس کبیر
فروشی ۷۵۰۰۰۸ و
۸۴۸۵۹۶

آپارتمان ۲ اطاق خواب
انباری مجزا و پارکینگ
در شرف تکمیل‌حوالی پهلوی
فروشی ۱۳ ۷ بعداز ظهر
۸۹۹۸۴۴

**برمیدان ایران نوین**
آپارتمان تجارتی مبله یاتلفن
فروشی ۳ تا ۷ بعد از ظهر
۸۹۹۸۴۴

آپارتمان ۳ اطاق‌خوابه در
خیابان شاهپور فروشی
۹۸۰۰۴۴

آپارتمان صدیم ۸۰ متر
شوفاژ - پارکینگ تلفن بر
خیابان شاهپور علیرضا
۶۴۱۲۹۳

**بهجت آباد**
یک اطاق خوابه ۹۷۳۰۸۹

آپارتمان دو اتاق خواب
بشت پارک کوروش ۵۲۰
هزار تومان فروشی
۲۳۷۶۰۵

سامان ۲ ونک
استودیو مبله فروشی
۲۸۷۳۳۳

اکازیون ٤ خوابه
بین پهلوی و جردن ۳۰۰
متر مفید تک واحدی‌لوکس
مهندسی ۲۲۲۵۳۲

آپارتمان ۱ و ۲ خوابه
مستقل باتلفن روی هم ۵۵
هزار تومان‌فروشی۸۴۹۰۴

یک دستگاه آپارتمان ۲
اطاق خوابه باتلفن مستقل و
شوفاژ در وزرا‌عشایان۳۳
فروشی ۶۸۱۹۰۹

یک آپارتمان لوکس به
مساحت ۳۳۰ مترمربع در
ونک باقیمت مناسب‌بفروش
میرسد بعدازظهرها
۸۹۳۶۲۹

یک دستگاه آپارتمان ۳
اطاق خوابه در مجموعه
آپارتمان های بهجت آباد
با دکوراسیون عالی
فروشی قیمت یکمیلیون و
۲۵۰ هزار تومان
۶۵۴۹۵۸ - ۸۹۲۶۹۴

مطب مجهز دندان پزشکی
فروش می‌رسد ۷۵۳۴۴۱

آپارتمان های بهجت آباد
یک اطاق خوابه تلفن انبار
پارکینگ استخر فرکوئنسل
۶۴۴۷۱۲

ساختمان فروشی
ساختمان ۳ طبقه به انضمام
۱ باب مغازه که ۲ باب
از مغازه ها و طبقه اول
آن در اجاره است بمساحت
۴۲۶ مترمربع بسرخیابان
(پهلوی سابق) نزدیک تخت
جمشید فروشی.
۶۶۴۸۸۵ - ۶۶۸۳۹۵

آپارتمان یک اطاق خوابه
تارنک فرجام به قیمت روز
به فروش می‌رسد ۸۳۳۷۷۷

آپارتمان ۲اتاق خوابه
مهندسی سازاتاقفر ۵ استخر
مسجد نصب بنزین جردن
۲۲۶۰۰۲

آپارتمان فروشی میدان‌ونک
۳۰۴۶۹ - ۶۴۱۳۴۷

آپارتمان ۲ خوابه حوالی
میدان ونک بدون واسطه
بفروش می‌رسد ۹۳۹۱۹۳

۲ اطاق خوابه با تلفن -
۲۰۱ - شوفاژ آسانسور
پارکینگ فروشی ۸۹۳۰۳۳

آپارتمان ۲خوابه ۱۰۳ متر
۱۲ متر حیاط مستقل با
۳۲ متر زیرزمین شوفاژ
گولر کیشا خیابان ۳۲ پلاک
۱۸ طبقه اول

یک دستگاه آپارتمان ۵طبقه
تک واحدی شامل آسانسور
و فرکوئل وپارکینگ و
انباری وبکرشته تلفن کلا
تک واحدی به فروش
می رسد ۶۵۸۸۶۶ -
۳۱۰۷۷۷ - ۳۱۱۵۹۳

آپارتمان فروشی
کاخ شمالی سه نبش جهت
سکونت وکارتلفن ۸۹۳۹۸۸

یک دستگاه آپارتمان واقع
در امیرآباد شمالی دارای
تلفن شوفاژ کولر آسانسور و
موکت بردطوردراپه رو
شوفاژی و لوازم اضافی
۱٤۸ متر ۱۲٤ متر مفیدبه
فروش می رسد ۶۳۹٤۸۲

در بهترین نقطه ونک
آپارتمان های۲ و ۳ اطاق
خوابه فوق العاده لوکس
فروشی ۹۳۵۱۹۲

**اکازیون فروشی**
ساختمان مهندسی ساز تک
و احدی ٤ طبقه جنوبی در
بهترین نقطه خیابان وزراء
نبش پارک ساعی کوچه
۲۲ پلاک ۱۱ دارای ۲ اطاق
خوابو اطاق نشیمن‌پذیرائی
ناهارخوری با سرویس
لوکس اطاق‌مستخدم استخر
پارکینگ همه روز آماده
بازدید است تهران آشیانه
۹٥٤۹۲۷

آپارتمان ۲ خوابه ۱۷۰متر
غیر از انبار و پارکینگ‌تلفن
مستقل - نفت ۸۲۷۷۲۱
۲۲۶۰۲۸

آپارتمانی واقع در بهترین
محل قیطریه مساحت زیر
بنای مفید با تراس ۲۳۰متر
چهار اتاق خواب هال و
بذیرائی و نهارخوری در
سرویس ایرانی و فرنگی‌با
گیجیری عالی و شوفاژ
۸۹۰ هزار تومان
دیگر آپارتمان در همان
ساختمان به مساحت ۷۲
متر بنای مفید طبقه زیر دو
اطاق خواب با هال و
شوفاژ ۲۹۵ هزار تومان
عصرها ازساعت ٥ تلفن
۵رآبمیدز ظهر - تلفن
۶۶۷۷٤٤

آپارتمان های۲و٤ اطاق
خوابه سیماراوکس مهندسی
ساز با فرکوئنسلو آسانسور
واقع در میرداماد بفروش
می رسد ۲۲۲۰۳۶ -
۲۲۲۰۳۵

مطب دندانپزشکی درمیدان
ونک با آپارتمان۱ خوابه
یکجا فروشی عصر ها
۶۶۵۵٤۷

آپارتمان فروشی
آپارتمان بادو اطاق خواب
سالن ناهارخوری و هال
بزرگ پارکت موکت ،
شوفاژ کولر، آسانسور
تلفن مستقل‌پارکینگ برای
دو اتومبیل مساحت مفید
۱۲۹ مترمربع مساحت با
پارکینگ و انباری ۲۰۰متر
مربع قیمت ۷۹۰ هزارتومان
تلفن ٦۸۷۸٤٤

**اجاره آپارتمان**

شرکت تی - دم
آپارتمانهای ۱ و ۲ و ۳خوابه
از ۳۰۰۰ و ٤۰۰۰ و ٥۰۰۰
بیالا جهت اجاره ۸۳۵۹۹۷-
۸۳۶۳۱۶ -

آپارتمان ویلای شما را در
تمام نقاط تهران در اسرع
وقت اجاره می دهیم
۹۳۹۸۲۵

آپارتمانهای شما را با
کادر مجهز خود ظرف ۲٤
ساعت اجاره میدهیم.
۲٤۹۷۲۱ - ٦۲۳۷٤٦
۲٦۷۳۹٤

آپارتمان ۱ تا ٥ اتاق خوابه
از ۳۰۰۰ تا ۷۰۰۰ هزار
تومان موجود است
٦۲٥۳۱۷

**قابل توجه**
**مستاجرین قیمتها**
**شکسته شد**

۱ خوابه و نک ۳۵۰۰
تومان
۲ خوابه جردن ٤ هزار
۳ خوابه ٥ هزار تومان
جهت اجاره موجود است
۲۲٤۷۲۹ -۲۲٥٤۹۱

سازمان تهیه مسکن موریس
اجاره آپارتمان در شمال
شهر همه نوع آپارتمان مبله
و غیر مبله ۱ ، ۲ ، ۳ ، ٤
اطاق خوابه با سرویس‌کامل
از ۲۵۰۰ تومان موجود
میباشد - ٦۲٤۷۳۱ - ٦۲۲۷٤٦
٦٦۷۳۹٤

اجاره مطب
یک‌اطاق‌باحال‌مشترک‌درتخت
طاووس تلفن ۸۲٤۷٤۷ از ٥ تا
۷ بعدازظهر

دو دستگاه آپارتمان دو
اطاق خوابه هر کدام یا دو
هال و سالن بذیرائی موکت
سرویس کامل - تلفن مستقل
شوفاژ - کولر - انباری
جداگانه و پارکینگ و
ناوپوان جماران‌هرکدام ماهی
۳۹۰۰ و ۳٦۰۰ تومان تلفن
۲۸۳۰۸۸ - ۲۸۳۸۲۷

آپارتمان ۲ خوابه مبله
ونک ۶ هزار تومان
٦٥٢٤٤

خوابگاه جهت دوشیزگان و
بانوان
واقع درکیشا مجهز به‌اطاق
های یک و دوتخته کولر و
مبلمان و وسائل‌کامل زندگی
به نازلترین قیمت ٦۳۸٦۰۵

یوسف‌آباد ۳ خوابه شوفاژ
تلفن۵۰۰۰تومان ٦٥٥۱۳۷

بلوار النزابیت ۳ خوابه -
شوفاژ - تلفن ۵۰۰۰ تومان
٦٥٥٤۲٦

امیرآباد شمالی ۳ خوابه
شوفاژ - تلفن ۵۰۰۰ تومان
٦٥٥٤۲٦

امیرآباد شمالی ۲ خوابه -
شوفاژ - تلفن ٤۰۰۰ تومان
٦٥٥۱۳۷

محل کار
واقع در خیابان پهلوی
ایرانژوین و خیابان میرداماد
تلفن ساعت ۱۹ ببعد ۸۲۹۰۳۳

تهران‌پارس ۲ خوابه۳۰۰۰
تومان عباس آباد دو خوابه
۳۵۰۰ تومان ۸۵۲۱۱۹

تعدادی آپارتمان ۱ الی
٤ خوابه حوالی شمیران‌جهت
اجاره موجود است ۲۱۹۵۳۷

آپارتمان ۳ خوابه مبله
بشت پارک کوروش ۸۲۹۵۹۹

تاج بوق استوم ۲ اطاق
خوابه با انباری ۹۲٦٦٤۳

کیشا ۳ خوابه شوفاژ -
تلفن ٤٥۰۰۰ تومان ٦٥٥۱۳۷

بشت پارک کوروش
آپارتمان دو اتاق خوابه
٤۰۰۰ تومان اجاره دادمی
شود ۲۳۷٦۰۵

محل کار ۲ و ۳ خوابه ٥
هزارتومان‌ببالا ۸۳۲۶٤۸-
۸۳۷۸۰۵

بوسف‌آباد ۲ خوابه چهار
تومان ۸٤۲٦۷٤-۸۵۵۹۵۸

جردن ۲خوابه ٤٥۰۰تومان
۸٤۲٦۷٤ - ۸۵۵۹۵۸

آریامهر ۳ خو ابه ٥ هزار
تومان ۸٤۲٦۷٤-۸۵۵۹۵۸

بخارست ٤ خوابه ٦ هزار
تومان ۸٤۲٦۷٤-۸۵۵۹۵۸

سلطنت‌آباد ۳ خوابه ٤٥۰۰
تومان ۸٤۲٦۷٤-۸۵۵۹۵۸

تخت طاووس ٤ خوابه ٦
هزار تومان ۸٤۲٦۷٤ -
۸۵۵۹۵۸

جردن ٤ خوابه ٦٥۰۰
تومان ۸٤۲٦۷٤ - ۸۵۵۹۵۸

جردن۳خوابه ٥۵۰۰تومان
۸٤۲٦۷٤ - ۸۵۵۹۵۸

جاده قدیم ۲ خوابه ۳۵۰۰
تومان ۸٤۲٦۷٤-۸۵۵۹۵۸

محل‌کار ارژانتین ۳ خوابه
۳۰۰ متر زیر بنا با تلکس۹
هزار تومان ۸۵۵۹۵۸

ونک ۲ خوابه فرکوئنسل
تلفن استخر پارکینگ -
آسانسور ۸۳۷۸۰۵

جردن ۳ خوابه شوفاژ-
تلفن مستقل ۵۵۰۰ تومان
۸۳۷۸۰۵

محل کار عباس بادساختمان
۲ طبقه دریست ۷ هزار
تومان ۸٤۲٦۷٤

محل‌کار عباس‌آباد ۲خوابه
٦ هزار تومان ۸۵۵۹۵۸

ملاصدرا ٥ خوابه هفت
هزار تومان ٤۸۲٦۷٤ -
۸۵۵۹۵۸

۲ دستگاه آپارتمان‌٤خوابه
میرداماد اجاره‌ای
۲۲٦٦۰۵

آپارتمان ۲ اطاق خوابه
تمام مبله لوکس جهت
اجاره موجود است
۲۳۷۱۸۸

سازمان مسکن الما
آپارتمان اجاره‌ای از ۳
هزار تومان به بالا موجود
است ۸۵۰۰۸٤

اختیاریه جنوبی ۲ خوابه
شوفاژ، تلفن ٤۰۰۰ تومان
۲۳۰۳۷۹

اطاق مبله با تمام وسائل
به‌دانشجو و کارمند دختر
و بسر پاودیعه و بدون
ودیعه اجاره داده می‌شود
٦۸۵۰٤۰

**کانون**
با کمی تعدیل در اجارهبها
آپارتمان شما فوری اجاره
داده میشود
۸۲٥۰۳۰ - ۸۲٦۹۱۵

آپارتمان ۳ خوابه لوکس
با تلفن و استخر در پهلوی
٦٥۰۰ تومان ۲۷۲۳۰۷

یوسف‌آباد۲ خوابه‌شوفاژ-
تلفن ٤۰۰۰تومان ٦٥٥٤۲٦

همه نوع آپارتمان و ویلا
جهت اجاره و فروش‌موجود
است ۹٤۱۷٤۹ - ۹٤۰۲۲٤

خدمات کیوان
همه نوع آپارتمان درشمال
شهر موجود است٦٦۹۳۳۸

یوسف آباد،خوابه شوفاژ
تلفن ٥۵۰۰ تومان ٦٢٧٧٩٩

اوائل ٤٥ متری مسیدخندان
بعد از پل اول عابر پیاده
آپارتمان ۲ خوابه پذیرائی -
حال - سرویس تلفن مستقل
مبله ٤۵۰۰ تومان
۲۳۹۹۷۰

گاندی ۳خوابه شوفاژ تلفن
٦۰۰۰ تومان ٦٢٧٧٩٩

ونک ۳ خوابه شوفاژ تلفن
٥٥۰۰ تومان ٦٢٩٣٢۰

جردن ۳ خوابه شوفاژتلفن
٦۰۰۰ تومان ٦٢١٤٦۰

تخت طاووس ۳ خوابه
شوفاژ تلفن ٥۰۰۰ تومان
٦٢٧٧٩٩

عباس آباد ۳ خوابه شوفاژ
تلفن ٥۰۰۰ تومان ٦٢٩٣٢۰

میرداماد ۳ خوابه شوفاژ
تلفن ٥۰۰۰ تومان٦٢١٤٦۰

آپارتمان ۳ خوابه کیشا
٤٥۰۰ - ٦۸۵۵۷٥

آپارتمان‌٦خوابه درزرکنده
٤۲۰۰ تومان ٦۸۵۵۷۵

ظفر ۳ خوابه شوفاژ تلفن
٥٥۰۰ تومان ٦٢٩٣٢۰

وزراء ۳ خوابه‌شوفاژ تلفن
٦۰۰۰ تومان ٦٢١٤٦۰

طبقه همکف از ساختمان
۲ طبقه دارای ٦ اطاق خواب
و سالن با تلفن مستقل بحیاط
استخر و شوفاژ در خیابان
ظفر اجاره‌ای ۲۲۳۷٦۱

آپارتمان لوکس ۲و۳خوابه
فرکوئنل پارکت پارکینگ تلفن
بهلوی روبروی جام جم ٥۰۰۰
تومان از ۷ الی ۲و٥ تلفن
۸۲۹۲۰۸

**شونیزه**
ویلا در بست دولت ٤
خوابه ۲۸۰ متر زیر بنا
استخر تمام تجهیزات تلفنها
۲۲۰متر حیاط ۸۰۰۰ تومان
مسکونی دروس ٤ خوابه
با تمام تجهیزات تلفن ٥۵۰۰
تومان
مسکونی ظفر دولت شاه ۲
خوابه تمام تجهیزات تلفن
مسکونی دولت۲خوابه تمام
تجهیزات تلفن ٤٤۰۰ تومان
بین پهلوی جردن ۲ خوابه
۱۵۰ متر‌زیربنا تمام‌تجهیزات
تلفن ٥۰۰۰ تومان
محل کار پهلوی حدود
چاتانوگا ٤ خوابه با ٥۰۰متر
زیربنا همکف استخر تمام
تجهیزات تلفن ۲۵۰ متر حیاط
۱۰۰۰۰ تومان
۲۲۰۰۸۹ - ۲۲۰۱۰٤ -
۲۲۰۱۵۳ - ۲۲۰۱۵۲

**اجاره**
فقط با یک زنگ٦٥٧٩٤٤

آریامهر سه خوابه تلفن
شوفاژ ٥۰۰۰ - ٦٥٧٩٥
استخاب

ظفر سه خوابه تلفن شوفاژ
٤۸۰۰ -٦٥٧٩٤٤ ایتخاب

تاج دوخوابه ۳۰۰۰ تومان
٦٥٧٩٤٤ ایتخاب

اجاره فوری مسکن در
تهران ۲۳٤۹۷٥

دو اطاق مبله از محلکار
اجاره داده می‌شود ۸۳۵٤۸۷

همه نوع آپارتمان ویلا
جهت اجاره و فروش‌موجود
است ٦٦۱۷۹۲

آپارتمانی با ۲۵۰ متر زیر
بنا ۳ اطاق خواب پردبلوسنر
شوفاژ کولر تلفن در بهترین
نقطه قیطریه اجاره داده می
شود قیمت ۱٦هزار تومان
تلفن ۲۷۸۷٤٦

کیشا آپارتمان دوخوابه
مبله شیک رهن و اجاره
۳۵۰۰ تومان ٦۳٤۰۱٤

**خانه و ویلا**

یکباب منزل شخصی ساز
در سه‌طبقه وبایک‌هفته‌مغازه
واقع در نواب سینا بعلت
احتیاج فوری بقیمت مناسب
روز بفروش میرسد ۸۳۰۸٤٥

اکازیون
یک خانه ۳طبقه درحوالی
میدان کندی ۲ خوابه با
تلفن بطور یکجا یا
آپارتمانی بدون و واسطه
فروشی ٦۳٥۲۹۸

خانه‌ای ویلائی ٦ اطاق
خوابه دو بر در تهران پارس
فروشی ۷۸۱٤٦۷

خانه‌ای جنوبی دو طبقه
مستقل ٤۰۰ متر زمین فروشی
امیرآباد شمالی عصر ها
۲۳۸۸٦۲

منزل چهار اتاق خوابه در
سلطنت آباد قیمت متفرق
یک میلیون و سیصد هزار
تومان ۲۳۹٦۲۱

منزلی در قم بفروش‌میرسد
یاباخانه‌ای درتهران‌معاوضه
می گردد ٦٦۱۰۵۸

خانه های بزرگ آماده
برای فروش ۲۳٤۹۷٥

**ویلا - فروشی**

خانه ویلائی
خانه‌ای ویلائی ومستقلاتی
نوساز دونبش ۲۵۰ متر-
زمین - زیربنا ٥۰۰ مترودو
طبقه و نیم شوفاژ - کولر -
تلفن ساستخر واقع در یکی
از خیابانهای مشجر و آرام
دروس بفروش میرسد .
۲۲٦٦٦٦

**مورد نیاز**

به تعدادی ویلا وآپارتمان
برای مسکونی و محل کار
نیازمندیم .
۷٥۳۳۹۹ - ۷٥۳۳٤٥

بتعداد زیادی خانه یا
آپارتمان ارزان قیمت جهت
اجاره فوری نیازمندیم.
۸۳۸۲۷۱

آپارتمان وویلا جهت
اجاره و خرید نیازمندیم
۹٤۰۲۲٤ - ۹٤۱۷٥۹

به ۷۵ دستگاه‌آپارتمان
تا ۲۵۰۰ تومان در سید
خندان، نارمک ، تهران
پارس نیازمندیم ٦۲۳۷٤٦ -
٦۲۲۳۹٤ - ٦۲٤۷۳۱

فوری اطاق تکی ارزان
بدون ودیعه نیازمندیم۹۳۵٦٤

تعدادی آپارتمان ۱ الی
٤ خوابه حوالی شمیران‌جهت
اجاره نیازمندیم ۲۹۳۸٤۱

تعدادی آپارتمان ویلا
سلطنت آباد - فرمانیه -
اختیاریه قیطریه جهت اجاره
مورد نیاز است و در ضمن
برای اجاره نیز موجود
است ۲٤۷٤۱۷

بازهم نیازمندیم
یک خو ابه و استودیو
اجاره ۲ تا ۳ هزار تومان
واحدهای خالی مسکونی و
دفتر کار خود را بماسلاعلام
رهید ٦۲٤۸٤٤ - ٦۲٥۱٦٦
٦٦٥۰٦٦ شرکت زریکان

بتعدادی آپارتمان‌برای
محل کار و مسکونی شمال
شهر نیازمندیم ٦۸۰۳۱۸ -
٦۸۰٤۸۱

بخانه یا آپارتمان ۲
خوابه باحیاط حوالی شمال
شهر اجاره ۳ هزار تومان
نیازمندیم صبح ۳۰۱۱٦۹
بعدازظهر ۸٤۹٥٤٤

سازمان مسکن الما
آپارتمان از ۳ هزارتومان‌تا
۵هزار تومان در تمام نقاط
شهر جهت اجاره فورا
نیازمندیم ۸۵۰۳۰۱

مورد نیاز اجاره
به چند دستگاه آپارتمان ۱
تا ٤ اطاق خوابه حوالی
دادوبه ، یوسف آباد،الهیه،
ونک مورد نیاز فوری
۲۲۸٦۹٦ - ۲۲۹۹۱۱

**مالکین محترم**
بتعدادی آپارتمان ۱ و
۲ خوابه در شمال شهر
فورا نیازمندم۲۲٤۷۷۹
۲۲٥٤۹۱

**شونیزه**
بتعدادی آپارتمان یا
ویلا جهت دفتر کار یا
سکونت نیازمندیم
۲۲۰۱۵۳
۲۲۰۱۵۲
۲۲۰۰۸۹
۲۲۰۱۵٤

**شرکت نارما**
به تعدادی آپارتمان اجاره‌ای
نیازمند است
٦۸۵۲٤۸ - ٦۸۵۰۷۵

آپارتمان ۳ خوابه با تلفن
و شوفاژ شمال شهر هامی
۳۵۰۰ تومان جهت‌اجاره‌مورد
نیاز است
۹۳٦٦۱۵

آپارتمان وویلا جهت اجاره
و خرید نیازمندیم ٦٦۱۷۹۲

چندین زوج
احتیاج فوری به آپارتمان
۲ و ۳ اطاق خوابه دارند (از
تخت جمشید ببالا)
تلفن ٦٤٥۸۸۷

نیازمندیم
یک ساختمان برای‌سکونت
در بست حدود ۲۲۵۰ تومان
کرایه حوالی امیر آباد یاجا
های دیگر . و یک آپارتمان
برای محل کار حدود ۳۵۰۰
تومان بدون واسطه تلفن.
۸۹٤۲٦٦

به استودیو در شمال شهر
نیازمندیم ۸۵٦۹۵۸

**زمین - فروشی**

۲ قطعه زمین ۷۰۰ متری
انبوان جنب آپارتمان های
ایران ناسیونال به قیمت نازل
فروشی ٦۳۸٤۸۷

هزار متر زمین‌درزعفرانیه
کرج فروخته می شود بایابک
اتومبیل خارجی معاوضه می
شود ۹۳۳۵۲۳

یک قطعه زمین به مساحت
٤۰۰ متر مربع در جاده کرج
بفروش میرسد ۸۳۹۹۱۷ -
عصرها ٦٢٤٧٧٦ صبحه

**اکازیون**
چند قطعه ۴ و زمین۲۵۰
متری با تراکم ۱۵۰ درصد در
بهترین نقطه‌کرج(خیابان قنات)
و دسترسی راحت به اتوبان
بقیمت مناسب بفروش می
رسد ۷٥۳۳۸۷

**تعمیرات**

تعمیر هر نوع‌لباسشوئی
٦٦۱۸٦٦ - ٦٤۲۰۵۲

**بدون بهره**
**وسود بانکی**
**تهویه و**
**شوفاژ**
**به اقساط**
**۱۲ ماهه**
گارانتی سالیانه
رادیاتور فولادی و
آلومینیوم متری
**۸٦ تومان**
**۷۹۷۸۰۱**
شرکت بلاور

**برق،شوفاژ،گاز**
طرح و اجرا و فروش
مولد برق نایلو های برق
و دیگ رادیاتور شوفاژ
۹۷۱۲۱۴

**شرکت الکترو**
**آیفون**
سیمکش‌کلیه ساختمان‌نصب
وتعمیر همنوع ارتباطات
داخلی و در بازکن برقی
۲٤٦۲۳٤

۹۷۰۸۸۰ - ۹۳٤۳۵۰

سرویس شوفاژ بخاری و
آبگرمکن و لوله کشی
۸۳٦۳۱٦ - ۸۳۵۹۹۷

**شوفاژ**
نصب - سرویس - تعمیرو
نگهداری تشخیص ترکیدگی و
ترمیم ولوله‌کشی وتعمیرات
ساختمانی
هاشور ۹۲۱۰۰۹

نصب و سرویس و راه
اندازی شوفاژ
۸۸۱٤۷۵ - ٦۸۵۹۹۳

نصب و تعمیرات آف افو
صفرینت تلفن و سیم‌کشی
ساختمان و نصب لوسترپا
قیمت ارزان ٦٤۲۲۰۷

**امداد سرویس**
تعمیر فوری شوفاژ
تلفن ۹۳۱۴۱۴

**تعمیر لباسشوئی**
۷٦٤۰۳۰

**امدادسرویس**
تشخیص ترکیدگی لوله
با دستگاه الکترونیک
لوله‌بازکنی و لوله‌کشی
وبنائی با مصالح تلفن :
۹۳۱٤۱٤ -
۹۲۱٦۹۷

**تهویه - شوفاژ**
**بدون کنده کاری**
نفر و اقساط نصب وتعمیر
نگهداری ٦٦۲۹٦۱

شوفاژ ۸۵۲۷۹۳ تعمیر -
نگهداری - نصب

**شوفاژ**
برای رفاه حال هموطنان
عزیز گارانتی ۱۰۰۰ تومان
و سرویس ۲۵۰ تومان‌بدون
تعطیل ۸۵۱٦۳۹ ۸۵٦۲۸۱

کلیه‌امورپرفی و دکوراسیون
پذیرفته میشود
۹٦۰۹۱۵ - ۸۵۷۳۰٤

**الکترومارال**
تعمیر هرنوع تلویزیون های
رنگی بخصوص بلرپلیوند،
هیتاچی،گروند یک‌فراسرع
وقت
٦٦۲۳۳۲ - ٦٤۲٤۲۷

تعمیر تلویزیون در منزل
فوری ۸۲٤۲۹۸

تعمیر شوفاژفوری ٦۲۹۸۷٦

تعمیرات ولوله کشی
سرویس شوفاژ شرکت‌ایران
کائل ۸۲٤۵۷۸ - ۸۳۰۸۵۰

**تعمیر تلویزیون**
**شاوب**
**لورنس**
نصب آنتن ۹۲۱٤٦۱

**شوفاژ**
نصب و نگهداری
**٦۲٦۷۰۷**

نصب و سرویس بخاری و
آبگرمکن نفتی و گازی‌فوری
تلفن ۷٦۷۲۹۵

تعمیر لباسشوئی فوری
٦٥٦۲۹۷

**تعمیر تلویزیون**
رنگی - سیاه سفید
۸٥٤۳۸۲

تعمیر برده کرکر و درب
بازکن برقی و تزئینات
ساختمان ۷۵۲۸۰٤

**شوفاژ**
تعمیرات نگهداری
**۸۳۸۲۳۳**

**شوفاژ**
**۸۵۶۹۸۹**

**مهندسی تاپ‌فن**
**سرویس‌شوفاژ**
**فوری**
**۲۵۰ تومان**
**۶۲۳۲۱۱**

سرویس و نگهداری‌شوفاژ
**۸۵۷۶۱۵**
**۷۹۱۵۸۰**

قابل توجه شرکت های
ساختمانی موسسات دولتی و
بخش خصوصی شرکت
ان - ک - پور
آماده انجام کلیه کار های
تاسیساتی وساختمانی اعم‌از
تعمیرات و نوسازی میباشد .
۸۵۲۷٦۲

**شوفاژ**
**تعمیر نصب**
**و نگهداری**
**۶۸۱۷۵۷**

**لوله بازکنی**
باز کردن لوله‌های فاضلاب
ورفع ترکیدگی
**۸۵۷۶۱۵**
**۸۹۱۵۸۰**

**تخلیه چاه**
دوستان
۹۵۱۱۵۲ - ۹٦۰۳٦۹

**لوله**
**بازکنی**
**فوری**
**۶۸۱۷۵۷**

بازکردن لوله های‌فاضلاب
**رفع ترکیدگی**
**۸۵۷۶۱۵**
**۸۹۱۵۸۰**

تشخیص ترکیدگی لوله و
بنائی ۹۳۵۸۹٤

تخلیه چاه - تشخیص
ترکیدگی لوله و ترمیم آن
ولوله بازکنی
**۶۵۹۰۴۷**
**۹۲۰۱۷۵**

**لوله بازکنی**
تشخیص ترکیدگی لوله و
تخلیه چاه .
**۹۲۷۵۱۴**

موسسه فنی تهران تکنیک
**لوله**
**بازکنی**
تشخیص ترکیدگی
**تخلیه‌چاه**
فوری بدون تعطیل
**۸۴۶۳۵۲**
**۸۵۱۸۸۶**
**۳۵۰۸۳۴**

خدمات عمومی داسکین
**لوله**
**بازکنی**
**تشخیص**
**ترکیدگی**
**تخلیه‌چاه**
فوری بدون تعطیل
**۸۵۶۲۱۶**
**۸۵۶۲۱۹**

**تزئینات**
نقدو اقساط
۸۳۷۳۸۸ - ۸۳۷۵۸٤

**داربست آسان**
**۶۴۱۶۵۳**

پارکت - کاغذ - موکت -
نقاشی - حتی جمعه ها
٦٦۲٦٤۱

**سایبان اتومبیل**
**سقفهای سالن**
**سقف حیاط‌خلوت**
**تلفن ۸۴۵۸۰۷**

**دکور المپیک**
کاغذ موکت - کفپوش -
پرده - نقاشی - و غیره
۹۲۹۷۸۵

**نقد - اقساط**
کاغذ دیواری - موکت -
نقاشی تزئینات کلسرخ - کف
پوش - پرسیانا - کرکره -
نقاشی تزئینات کلسرخی
٦٦۲۵۲٤

لوله بازکنی شبانه
روزی
**فوری ۶۳۶۳۷۹**

موسسه فنی تهران
**تشخیص**
**ترکیدگی**
**لوله تخلیه**
**چاه لوله**
**بازکنی**
بدون تعطیل با سرویس‌های
مجهز
**۸۵۱۶۲۹**
**۳۶۷۸۱۶**
**۸۵۱۶۳۰**

تشخیص
ترکیدگی لوله
و لوله بازکنی
شبانه روزی
بنائی با مصالح
**۶۴۷۵۳۰**

**لوله بازکنی**
شمیرانات‌ونک
**۶۸۲۳۴۴**

**شرکت دکوریفین**
با یک تلفن تزئینات منزل
شما انجام میشود . موکت -
کاغذ دیواری - کف پوش -
پرده‌کرکره - نقاشی‌ساختمان
**۷۵۰۱۰۷**

**نظافت کلی ساختمان**
۸۳۳۷۲۷

**قیمت‌شکن**
انواع موکت های نمدی
متر مربع ۲۰ تومان کریزی
٤۰ تومان کاغذ دیواری ۲۰
درصد تخفیف انواع کفپوش
پرده - پوستر - پارکت -
پارتیشن - نقاشی ساختمان .
**پروژه ۲۳۵۵۸۶**

نست بابی رامین
تشخیص‌ترکیدگی با دستگاه
الکترونیک و کلیه‌تعمیرات
ساختمانی
**۶۳۳۰۴۱**

**تخلیه چاه**
**۶۶۶۴۸۱**
درتهیه‌مسکن

اجاره کنتر مکان بهتر
این آیست‌شعار مد درکانون
خدمات تهران مشاور در
تهیه مسکن ۷۵۰۳۹۹ و
۷۵۱۳۴۵

**شرکت بلاد**
همه نوع آپارتمان وویلا
جهت سکونت و دفتر کار
موجود میباشد.
۸۴۴۸۶۰ - ۸۵۱۲۴۰

سازمان تهیه مسکن ویلایژ
خرید - فروش - اجاره
۸۴۱۵۹۷

**مسکن آلکازا**
اجاره - خرید - فروش
۹۳۷۹۳۴ - ۹۳۷۹۳۳

**شرکت چمخاله**
اجاره خرید فروش
۶۵۹۶۹۹

**تهیه مسکن**
آپارتمان از ۳ هزار تومان
ببالا موجود است
۶۴۴۲۴۱

**تهیه مسکن آبرون**
۶۸۳۴۱۳

تهیه مسکن رابینسون
۴۸ ساعته اجاره -
فروش ۶۵۵۱۳۷ ۶۵۵۴۲۶

**تهیه مسکن شارپ**
اجاره همه نوع آپارتمان
ویلا از تخت طاوس ببالا در
خدمت هموطنان عزیزمیباشد
۶۸۰۶۰۱ - ۶۸۷۱۵۵
۶۸۰۶۰۰

**تهیه م

# نیازمندیهای آیندگان تلفنهای ۶۶۳۱۷۱ - ۶۴۸۴۷۴-۶۶۶۳۲۰

برای ساختمان شما

تعمیرات ساختمان
اسفالت – رول پلاک – نصب سنگ ونقاشی ۸۴۱۵۹۷

**۳۰٪ تخفیف**
کاغذ دیواری‌خارجی‌موکت پ‌چسب سر خودمغزی ۱۹ تومان‌پردطوردرایه، کرکره، کف پوش ۳۱۴۰۴۵

**سقف‌های سالن**
سایبان اتومبیل – سقف حیاط خلوت اطاقک کلیه تزئینات منزل نقاشی کاغذ دیواری
**۸۴۴۳۷۰**

**تزئینات مدرن**
طرح و اجرای‌دکوراسیون کاغذ دیواری – موکت کفپوش ۹۲۲۸۵۱

**شرکت رادیکو**
موکت – کاغذ – کفپوش ی نقاشی ساختمان ۳۷۴۳۳۱

**شرکت تزئینی باکس**
موکت،کفپوش،کاغذدیواری پرسیانا – پرده کرکره، مبودی لوردراید– شستشو و خشکشوئی موکت و مبل و موزائیلک وکف پوش – پارکت باضافه واکس و پولیش فوری ۳۱۶۳۸۰

مجرب‌ترین گروه تزریقات و نقاشی ساختمان بقیمت تجارتی ۹۳۱۵۹۳ ۹۲۱۴۹۲ – ۹۲۸۶۱۳

**شهر پرده**
دوخت و تصمیم‌دیدرجه‌ای لوردراید – موکت – کفپوش – و تعمیرات پرده تلفن ۲۴۷۸۶۴

**از هر قبیل کارهای ساختمانی**
بنیرفته می شود۲۴۹۱۱۶

با دکور های بیش ساخته سیستم دلتا منازل شما رادر اسرع وقت تزئین مینمائیم . تزئینات دکوراسیون نقاشی ۸۳۸۴۷۵

انواع موکت کاغذ دیواری پرده کفپوش ، پرسیانا و نقاشی ۸۲۳۹۵۶

دفتر
**ساختمانی امین**
تعمیرات – نوسازی – نقاشی – اسفالت‌وقیر کوئی – نما سازی – رولپلاک سنگ ۲۴۷۲۷۱۴

**نقاشی و تاسیات برق ۹۷۰۸۸۰**

همه نوع‌مصالح‌ساختمانی تحویل فوری در محل ۹۳۲۴۵۵ – ۹۳۲۴۵۵

رول پلاک انواع سنگ های ساختمانی با نصب سیماتکری ، کف سایی تعمیرات ساختمان فوری با مصالح شرکت لیلاب ۹۳۱۲۶۹ – ۹۳۲۴۵۵

داریست فلزی نصب فوری ۵۳۴۳۹۹

بایک تلفن انواع کاغذ دیواری موکت‌کفپوش‌پرسیانا باقیمت تجارتی ۹۲۴۸۵۹

**کانون خدمات رفاهی تهران**
همه‌گونه کارهای‌ساختمانی از قبیل طرح‌ساخت‌سیم‌ومقاطعه کاری کلی و جزئی می‌پذیرد ۷۵۳۳۹۹ – ۷۵۱۳۴۵

اسکلت ساختمان ونقاشی ۶۵۹۰۶۰–۶۵۵۶۷۶

اشاعه

**شرکت‌فرش صادراتی**
فرشهای‌نوکه‌تنها‌علاقه‌شمارا خریداریم ۷۶۳۴۰۲ ۷۶۲۰۲۳

**فرش‌شایان**
بهترین خریدار قالی قالیچه کهنه و نو جهت صادرات کاخ ۶۶۱۰۶۹ ۶۶۶۲۳۰

**فرشهای قیمت رسیده خریداریم ۵۲۳۷۱۵**

**فرش‌سامن**
خریدار قالی نو کهنه تلفن ۶۵۵۷۴۴
مبلمان ایتالیائی نو فروشی بعدازظهر ها ۶۳۸۸۸۷

**سقف‌های سالن**
حراج لباس خارجی نو لباس شب کت و دامن کیف لوازم آرایش تلفن آل ساعت ۳ بعد ۲۲۸۵۲۷

**حراج**
بوتیک شهرآمو شهرزاد کلیه لباس های فرنگی زنانه و مردانه خود را از ۱۰ اسفند به مدت ده روز خیابان پهلوی بالاتر از باغ وحش مقابل بارک ملت بازار صفویه‌غرفه ۱۲۸

**شرکت رادیکو**
موکت – کاغذ – کفپوش ی نقاشی ساختمان ۳۷۴۳۳۱

**شرکت تزئینی باکس**
موکت،کفپوش،کاغذدیواری پرسیانا – پرده کرکره، مبودی لوردراید– شستشو و خشکشوئی موکت و مبل و موزائیلک وکف پوش – پارکت باضافه واکس و پولیش فوری ۳۱۶۳۸۰

مجرب‌ترین گروه تزریقات و نقاشی ساختمان بقیمت تجارتی ۹۳۱۵۹۳ ۹۲۱۴۹۲ – ۹۲۸۶۱۳

**شهر پرده**
دوخت و تصمیم‌دیدرجه‌ای لوردراید – موکت – کفپوش – و تعمیرات پرده تلفن ۲۴۷۸۶۴

**از هر قبیل کارهای ساختمانی**
بنیرفته می شود۲۴۹۱۱۶

با دکور های بیش ساخته سیستم دلتا منازل شما رادر اسرع وقت تزئین مینمائیم . تزئینات دکوراسیون نقاشی ۸۳۸۴۷۵

انواع موکت کاغذ دیواری پرده کفپوش ، پرسیانا و نقاشی ۸۲۳۹۵۶

دفتر
**ساختمانی امین**
تعمیرات – نوسازی – نقاشی – اسفالت‌وقیر کوئی – نما سازی – رولپلاک سنگ ۲۴۷۲۷۱۴

**نقاشی و تاسیات برق ۹۷۰۸۸۰**

همه نوع‌مصالح‌ساختمانی تحویل فوری در محل ۹۳۲۴۵۵ – ۹۳۲۴۵۵

رول پلاک انواع سنگ های ساختمانی با نصب سیماتکری ، کف سایی تعمیرات ساختمان فوری با مصالح شرکت لیلاب ۹۳۱۲۶۹ – ۹۳۲۴۵۵

داریست فلزی نصب فوری ۵۳۴۳۹۹

بایک تلفن انواع کاغذ دیواری موکت‌کفپوش‌پرسیانا باقیمت تجارتی ۹۲۴۸۵۹

**کانون خدمات رفاهی تهران**
همه‌گونه کارهای‌ساختمانی از قبیل طرح‌ساخت‌سیم‌ومقاطعه کاری کلی و جزئی می‌پذیرد ۷۵۳۳۹۹ – ۷۵۱۳۴۵

اسکلت ساختمان ونقاشی ۶۵۵۶۷۶–۶۵۹۰۶۰

**فرش‌شایان**
بهترین خریدار قالی قالیچه کهنه و نو جهت صادرات کاخ ۶۶۱۰۶۹ ۶۶۶۲۳۰

**حراج مبل**
از تولید به مصرفیکست مبل ۲۹۰۰ تومان سرویس ناهار خوری ۲۹۵۰ تومان تلفن ۲۴۸۹۸۳ سلطنت آباد بوستان ۱۰ پلاک ۲۴

کلیه لوازم منزل لوکس بیانوی هاهاو استریو بفروش میرسد ۲۲۲۸۹۹ – ۲۲۲۳۸۱

مقداری لباس نو و دست دوم زنانه و مردانه‌فروش‌ـ تهران‌پارس ۱۹۶ غربی‌پلاک ۴۸

حراج مقداری محدود میزو صندلی کرم خارجی دست اول صندلی ۲۵۰ میز ۵۰۰ تومان ۶۶۲۶۳۳

فروش استثنائی لباس در مزون ملکی ۹۴۳۸۵۱

ایرانی‌و خارجی‌عزیز لوازم منزل شما را یکجاو تکتک فورا خریداریم ۸۵۰۰۸۴

قالی و لوستر فروشی ۶۸۶۱۱۶

**مبلمان اداری**
خوب و ارزان ۶۶۱۳۳۵ ۱۰ تا ۱۲

فروش مبلمان و لوازم منزل ۹۸۲۰۵۹

یک جفت فرش کاشان نو بفروش میرسد ۲۳۸۶۸۵

توجه جهت مصرف کنندگان و بوتیک‌داران
مقداری لباس کیف و کفش زنانه خارجی ازیک بوتیک معروف بعلت تغییر شغل با ۴۰ درصدتخفیف‌بفروش می رسد تلفن ۸۲۹۶۵۲

**تلویزیون**
فروش انواع تلویزیون های دست دوم ۸۲۱۶۸۷

**از تولید به مصرف**
فروش مبلمان به قیمت تجارتی میدان ۲۵ شهریور اول روزولت شمالی نبش خیابان آرام طبقه زیرین ساختمان ۳۰۷ مبل سازی خانه هنر تلفن های : ۸۳۶۷۲۲ – ۸۳۶۷۲۳

**حراج لباسهای خارجی ودامن بزرگراه فرحزاد شماره ۹۱**
**۶۳۷۲۷۴**

آکازیون
مبلمان واطاق خوابه خارجی تعداد محدودی مبل سبک اروپائی اطاق خواب بوفه وپارتیشن چوبی‌وسائل دیگر باقیمت های استثنائی بفروش میرسد ۶۸۳۵۴۱

دوربین ۱۶ میلیمتری‌کاملا نو ۱۵درصد تخفیف۲۸۵۵۰۹

نهارخوری – چرخ خیاطی لباس فروشی ۶۶۲۰۵۸

جهت رستوران دستگاه مرغ‌بوخاری هفتکیلوئی آمریکائی‌وکریل همبرگر وسیب زمینی سرخ کن وقطبه برقی گرم نکهدار غذا توستر وصندوق‌دریافت پول بقیمت تجارتی بفروش میرسد ۷۵۵۳۸۷

وسائل منزل ولباسهای‌نو ودست دوم‌فروشی ۲۹۸۸۵۳

مقداری بلورکعد وکتابخانه بچه لوستر کفش ولباس‌دست دوم زنانه ومقداری پارچه‌نو ویک عدیرفش وسه عدد قالیچه بانازلترین قیمت به فروش‌میرسد امیرآبادنفسانی ۶۳۴۵۸۲

لباس خارجی مردانه و زنانه مرغوب بعدازظهر ۷۴۵۱۲۷

مبلمان اطاق پذیرائی و اطاق بچه ۸۴۴۴۳۹

استریو کامل فروشی ۹۴۰۳۱۹

مبلمان ساختفلاند شامل اطاق خواب پذیرائی ناهارخوری کتابخانه ویوفه اطاق خواب نوزاد لباس و وسائل اسکی وکلیه لوازم منزل برای فروش تلفن ۱۰ تا ۱ بعدازظهر ۲۲۳۴۷۳–۸

وسائل منزل وسایرلوازم منزل بفروش می رسد ۹۲۴۴۹۹

کلیه لوازم منزل‌نوبفروش میرسد بلوار الیزابت خیابان میکده خیابان شقایق شماره ۸۱ ممکنست

کلیه لوازم منزل نوبفروش میرسد انتهای یوسف آباد بالاتر از کلفرشی رزکچه ۶۲ پلاک ۷ طبقه دوم

تلویزیون های دست دوم شما را در محل خریداریم ۹۶۹۷۲۵

مبلمان منزل فروشی ۳ بعدازظهر به بعد ۶۵۵۶۱۰

جهان کالا ۹۲۵۴۵۸خریدار کلیه لوازم منزل

سرویس اطاق خواب و لوستروبوفه فروشی۶۲۲۴۷۹

کلیه لوازم منزل باضافه ارک یاماها ولباس دست دوم بفروش‌میرسد بعدازظهر ها ۶۵۶۷۹۱

مقداری لوازم منزل از قبیل سرویس خواب بوفه – لوستر ـخمبط استریوولوازم لوکس بفروش‌میرسد۶۲۲۸۲۰

یکدست مبل‌آنتیک‌آلمانی ومقداری اشیاء عتیقه بـه فروش میرسد خیابـان منوچهری کیفاوت ایرپلیـس جمشیدکنری لیقوان‌پلاک ۲۰

مبل ویاراستیل ایتالیائی وتابلوهای نقاشی تلویزیون رنگی‌ولوازم خیابان‌بخارست خیابان اول شماره ۱۰

فروش مبلمان خارجی نو سرویس اتاق پذیرائی پارتیشن نهار خوری – اتاق خواب وغیره آدرس‌ـخیابان پهلوی جنب سینما آتلانتیک کوچه رهبان شماره ۴۰ ۹ صبح تا ۸ بعدازظهر تلفن ۸۵۱۲۷۳

لباس زنانه نو خارجی و دست دوم ۲۴۸۴۵۲

مبلمان منزل اتاق خواب‌بیانو

لباس بعلت مسافرت ۴ شنبه و۵شنبه بفروش میرسد ۶۲۵۰۰۵

**املاک و مستغلات**

فروش فوری
یک دستگاه آپارتمان ۳ اطاق خوابه ۱۵۵ متروبنای مفید باتلفن وپارکینگ در میدان ۲۵ شهریور به مبلغ ۷۲۰ هزار تومان‌بفروش می رسد ۸۴۴۱۱۲

آپارتمان فروشی ظفر ۳ اطاق خوابه ۱۲۱ متر مفید باپارکینگ انباری و تلفن مستقیم تلفن ۲۲۵۸۰۸–۸۲۰۴۴۵

آپارتمان ۳خوابه‌وانباری طبقه سوم ۲۵۰ متر مربع مدیر بفروش‌میرسد ۸۹۷۵۰۳

موبر بفروش‌میرسد۸۹۷۵۰۳

آپارتمان ۲ اطاق خوابه مهندسی‌ساز در آریاشهر به فروش میرسد تلفن ۹۷۴۷۲۷

نقد و اقساط فروشی
لطفا فقط در مورد اتومبیل های فوق‌تلفن کنید ۶۸۵۴۰۸ بان‌اتومبیل

جوانی فعال بـا ماشین شخصی آماده هر نوع‌کاری می‌باشد ۳۴۴۲۳۸ – ۳۳۱۵۵۳

دوشیزه دیپلمه باتسلط کامل بمکاتیب فارسی ولاتین باآشنائی بزبان انگلیسی دیپلمه حسابداری عالی و دفتر داری‌دوپلو سال‌مایقه کار ازاه صبح الی ۵ بعداز ظهر جهت کارسکرتری با حقوق عدد ۴ هزار تومان آماده همکاری میباشد . ۶۳۱۷۱۹–۹ داخلی ۱۹۱ باآقای مدنی تماس گرفته شود.

خانم‌لیسانس حسابداری مسلط به انگلیسی صبحها آماده کار تلفن ۹۸۰۵۳۵

**Experienced auditor and accountant looking for job 962187 Y. Ghanbar**

**استخدام**

حسابرس و حسابدار استخدام میشود ۲۲۶۰۰۲

بیمک نفر واسطه املاک در اجاره و خرید و فروش املاک شمال شهر نیازمندیم ۳۱۰۱۶۹

بیک پرستارچه نیازمندیم ۶۳۳۱۱۹

جهت کار تمام وقت در مطب بیمک نفر با مواد نیازمندیم ۲۶۶۸۳۳

ماشین نویس فارسی و جویاگوئی تلفن با ۲ سال سابقه‌کار نیازمندیم۲۲۵۷۳۷

آرایشگاه پری
بچند نفر مانیکوریست و برونشیکار نیازمند است ۲۴۴۷۱۴

یک نفر واسطه خبره به املاک شمال شهر جهت خرید و فروش و معاوضه مورد نیاز است ۳۱۰۱۶۹

بانو یا دوشیزه جهت جوابگوئی تلفن نیازمندیم ۶۴۴۲۴۱

دوشیزه بایانوی ماشین نویس مسلط بفارسی وانگلیسی فارسی برای امور سکرتری مورد نیاز است .شخصاتلوس بعداز چهار ناه فرح بطرف جاده قدیم شمیران ۸۰ راست شماره ۸۸ طبقه‌سوم شرکت بلاد .

هم نوع اتومبیل نقد و اقساط ۸۲۴۲۲۱–۸۲۹۸۱۴

نوبوتا کارینا تمیز فهوه‌ای متالیک آخسر ۷۸ ۲۰۰۰ کیلومتر کارکرد فروشی ۲۲۲۷۲۳

لندرور ۷۶ بسیار تمیز ۵۵ هزار تومان ۷۹۲۲۷۱

پژو ۲۰۴ مدل ۷۳ استیشن فروشی ۸۶۸۱۱۶

**اکزیون**
ببیرک لیمیتد سفارتی مدل ۷۲ فول اتومات رنگ مشکی شیشه رنگی‌باکولر ، لاستیک رادیال کارکرد ۳۵هزار سالم مقطوع ۴۲۵۰۰ تومان تلفن ۷۹۱۵۰۶

رنو صفر ۳۸ تومان ۶۲۲۷۹۲

یکدستگاه بیکسان ۵۶ در وضعیت عالی بفروش میرسد تلفن ۷۶۳۰۶۴

پژو ۳۰۴ آس مدل ۷۵ هزار تومان ۸۲۹۸۱۴

یکدستگاه پیکان ۵۶فروشی ۶۵۰۹۱۸

بیوک ایران بی‌ژ ۵۶خیلی تمیز ۹۷۳۰۸۹

۲ دستگاه اتومبیل سواری صفر کیلومتر یا مدل بالا از دمبسط خریداریم ۶۶۲۹۶۱

بیاهو ۳۲۰ شرابی متالیک ۷۶ کولر رینـک اسپورت شیشه رنگی رادیو پخش ۲۶۲۹۰۰ – ۲۶۶۴۴۶

آ اودی ۷۴ فروش یـا معاوضه صبح ها ۸۲۴۴۲۴

یک دسته‌گ‌ماتومبیل بی‌ماهو ۵۱۸مدل۱۹۷۷ بدورو واسطه بفروش‌میرسد. تلفن۶۲۲۲۴۲

بیکان دولوکس ۵۶بارادیو ضبط وپیچکش ۶۵۸۷۸۲

فوردتانوس قرمز ۷۲کمرک شده نمره نشده ۶ سیلندر اتوماتیک فرمان هیدرولیک شیشه رنگی ۶۵۰۴۴۳

رنو ۷۰ کارکرد ۲۵۰۰قیمت ۴۲هزار تومان ۳۷۲۷۱۹

هیلمن ۷۵ رنگ سفید بسیار تمیز ۹۸۲۰۰۹

فولکس ۱۳۰۰ مدل ۶۵ – ۱۴۵۰۰ تومان ۹۶۸۶۵۳

هرنوع اتومبیل نقدو اقساط خریداریم ۷۲۷۱۹۱

**آکازیون**
شورلت نو آ ۶ – سی فول اتوماتیک ۶ سیلندر باکولر سرمه‌ای متالیک مدل ۷۴ کارکرد ۶ هزار کیلو متر ۹۰ هزار تومان ۸۲۶۶۹۵ – ۸۲۶۵۶۳

**آکازیون**
جیپ آموهدل ۵۶ تحویل خرداد ۷۴ کم کار کرده در شهر ۸۸ هزار تومان ۸۲۷۶۷۶ – ۸۲۷۶۷۶

رنو – زیان مدل ۵۸ نقد ۸۲۳۰۹۰ – ۸۲۸۲۳۴

رنو – تویوتا هیلمن تحویل فوری ۸۲۳۶۸۳ – ۲۳۴۱۳۸

بیکان جو ان‌مدل ۷۰بنفرو میرسد تلفن ۹۴۷۶۷۲

انواع اتومبیل‌های‌فیات ۱۲۵– ۱۳۱ – ۱۳۲ – گالانت نقد و اقساط ۸۹۰۸۹۲ – ۸۹۰۸۹۳

بیکان مدل ۵۶ اتوماتیک نقد و اقساط فروشی ۲۶۳۷۵۴

جگوار ۷۵تنش سیلندرفول اتوماتیک با کولر – در وضعیت عالی‌قیمت استثنائی ۸۸ هزار تومان ۷۸۱۰۷۰ – ۲۷۱۶۱۰

لندرور صفر کیلـومتر ۵۶۶۵۰۴ – ۵۶۱۸۳۹ مفـرز پستهای فروشی

مینی‌ماین۶۹مرتب ۲۳۱۰۴۸

سه دستگاه مینی بوس ۸ صبح تا ۴ بعداز ظهـر ۷۲۳۹۶۵ – ۴۴ – ۸۳۲۰۴۱

یک اتومبیل امریکائی مدل ۷۰ تا ۷۵ نقـد و اقساط خریداریم ۸۲۵۲۳۳

**آکازیون**
فیات ۱۲۸ اسپورت سفارش امریکا مدل ۷۵بسیار تمیز با رادیو پخش و رینگ بهن ۶۶۳۳۷۴

هرنوع اتومبیل شمـا را خریداریم یـا معاوضـه ۳۱۰۹۲۶

فولکس استیشن سواری مدل ۶۸ تمیز مقطوع ۱۶ هزار تومان ۷۹۷۹۱۹

شورلت رویال ایران ۵۵ ۸۸۹۵۷۹ از ساعت ۶ بعبد

بی‌ام‌و ۵۱۸ مدل ۷۴کمرک شده بدون نمره ۱۴۰ تومان تلفن ۹۷۲۵۲۹ – ۶۵۱۷۸۰

فیات ۱۲۴ کوپه ۷۲ تا ساعت ۳ بعبد ۸۵۰۴۱۴

همه نوع اتومبیل نقـد و اقساط ۸۲۴۲۲۱–۸۲۹۸۱۴

نوبوتا کارینا تمیز فهوه‌ای متالیک آخسر ۷۸ ۲۰۰۰ کیلومتر کارکرد فروشی ۲۲۲۷۲۳

لندرور ۷۶ بسیار تمیز ۵۵ هزار تومان ۷۹۲۲۷۱

پژو ۲۰۴ مدل ۷۳ استیشن فروشی ۸۶۸۱۱۶

**اکزیون**
ببیرک لیمیتد سفارتی مدل ۷۲ فول اتومات رنگ مشکی شیشه رنگی‌باکولر ، لاستیک رادیال کارکرد ۳۵هزار سالم مقطوع ۴۲۵۰۰ تومان تلفن ۷۹۱۵۰۶

رنو صفر ۳۸ تومـان ۶۲۲۷۹۲

یکدستگاه بیکسان ۵۶ در وضعیت عالی بفروش میرسد تلفن ۷۶۳۰۶۴

پـژو ۳۰۴ آس مدل ۷۵ هزار تومان ۸۲۹۸۱۴

یکدستگاه پیکان ۵۶فروشی ۶۵۰۹۱۸

بیوک ایران بی‌ژ ۵۶خیلی تمیز ۹۷۳۰۸۹

۲ دستگاه اتومبیل سواری صفر کیلومتر یا مدل بالا از دمبسط خریداریم ۶۶۲۹۶۱

بی‌ماهو ۳۲۰ شرابی متالیک ۷۶ کولر رینـک اسپورت شیشه رنگی رادیو پخش ۲۶۲۹۰۰ – ۲۶۶۴۴۶

آ اودی ۷۴ فروش یـا معاوضه صبح ها ۸۲۴۴۲۴

یک دسته‌گ‌ماتومبیل بی‌ماهو ۵۱۸مدل۱۹۷۷ بدورو واسطه بفروش‌میرسد. تلفن۶۲۲۲۴۲

بیکان دولوکس ۵۶بارادیو ضبط وپیچکش ۶۵۸۷۸۲

فوردتانوس قرمز ۷۲کمرک شده نمره نشده ۶ سیلندر اتوماتیک فرمان هیدرولیک شیشه رنگی ۶۵۰۴۴۳

رنو ۷۰ کارکرد ۲۵۰۰قیمت ۴۲هزار تومان ۳۷۲۷۱۹

هیلمن ۷۵ رنگ سفید بسیار تمیز ۹۸۲۰۰۹

فولکس ۱۳۰۰ مدل ۶۵ – ۱۴۵۰۰ تومان ۹۶۸۶۵۳

**فروش اتومبیل**

جهت تکمیل طرح بردرآمد مجتمع پذیرائی در بهترین نقطه شمال شریک باسرمایه ۲۰ میلیون ریال بفریزنـه می‌گردد ۷۵۵۳۸۷

**فروش اتومبیل**

بیکان ، رنو ، هیلمن ، تویوتا ۸۳۲۳۹۰–۸۳۸۲۲۴

**نقد و اقساط**
تویوتا – بیکان – رنو – هیلمن فوری ۸۱۶۱۱۶ – ۱۳۴۷۷۸

**رنو، هیلمن، تویوتا و گالانت**
نقد و اقساط فروشی لطفا فقط در مورد اتومبیل های فوق‌تلفن کنید ۶۸۵۴۰۸ بان‌اتومبیل

**جویای کار**

خانم یا آشنائی به تایپ فارسی – لاتین تلفن – باگیانی –آماده کار۶۴۶۸۰۵

پیکان ، تویوتا، هیلمن ، رنو و انواع ماشینهای خارجی
نقدو اقساط فوری ۷۵۶۶۶۴

بیاهو ۳۲۰ مدل ۷۶ رنگ آبی متالیک شیشه رنگی باپشمسری و گرمکن عقب رادیو پخش و ضبط باپلیونکت بسیارتمیز مقطوع ۹۲ هزار تومان تلفـن ۶–۸۹۲۲۵۲ صبح ها

یکدستگاه فورد موستانگ مدل ۷۱ ترانزمیو فرمزقیمت روز بفروش می رسد ۴ تا ۱۰ شب ۲۷۲۱۲۸

لانچیابتاکیاپدو در مـدل آخر ۷۶ بی واسطه فروشی تلفن ۸۹۸۱۷۱ ۸۹۱۳۴۴

هیلمن ۷۵ بسیار تمیزصبح ها ۶۷–۸۹۴۰۴۰ بعداز ظهر ها ۷۵۸۷۰۸

**اکزیون**
دو دستگـاه دانسون ۳۰، ۲۶۰ شش سیلندر شماره نشده و یکدستگاه شورلت نوآسی ۵مدل ۵۶ بعلـت مسافرت به فروش می رسد. بین ساعت ۹ الی ۱۳ و ۱۵ الی۱۷باتلفن ۵۵–۷۱۶۰۹۱ تماس بگیرید– محل توقف پارکینگ رویلی

انواع اتومبیل های قیمات ۱۲۵– ۱۳۱– ۱۳۲– گالانت نقد و اقساط ۸۹۴۶۳۴ – ۸۹۰۸۹۳

شمنا انواع لوازم یدکـی فیات ۱۲۵ موجود است.

موستانگ ۷۲ قیـمت ۳۵ تومان ۶۶۶۸۳۳

بی‌ام‌و ۷۷قهوه‌ای متالیک فوق‌العاده تمیز برای‌فروش ۲۶۴۹۸۴ – ۷۵۰۱۹۳

فیات ۱۲۵ فرمز رنگ صفر کیلومتر ۶۶۹۶۴۴

پژو ۵۰۴– ۷۵ جی – ال‌و داتسون ۱۸۰ کا – ۷۷ – تلفن ۸۲۵۴۵۶

شورلت رویال مدل ۵۳ مقطوع ۳۹ تومان ۷۱الی ۲۱ تلفن ۲۲۸۳۲۰

پژو ۷۱ کوپه موتور ۷۵به بهترین قیمت‌پیشنهادی نقد و اقساط ۸۵۰۶۹۶ طبقـه اول

ژیان مدل ۵۴ خیلی تمیز ۱۴ هزار تومان ۷۹۱۹۸۳

یکدستگاه اتومبیل تویوتـا کارینا ۷۷ بفروش می رسد ۸۲۷۶۸۱

یکدستگاه اتومبیل بیوک سنچوری ۷۶ بسیار تمیزبه علت‌مسافرت به فروش می رسد ۸۲۷۴۸۱

کامارو ۷۴ سرمه‌ای تـی – ال تی زد ۲۸ ۹۶۰۵۴۱

فورد گرانادا ۴ سیلنـدر آلمانی مدل ۷۶ کارکرد ۳۴ هزار بارادیو وپخش ۶۵۲۶۵۶

**ارزان**
بی.ام.و ۵۱۸مدل ۷۶متالیک جدید شیشه رنگی چهار زیرسری– سپرامریکائی با تخفیف صادراتی تحویـل آلمان ۲۳۱۵۹۰ و تعدادی سپر امریکائی ۵۱۸

هیلمن فروشی‌تمیز۶۵۱۰۰۹

پیکان ۵۴ دولوکس سالم بسیارتمیزوب‌اهو ۷۵– ۲۰۰۲ جیپ‌فروشی ۹۷۷۲۸۰

پژو ۴۰۴ مدل ۷۰ آبالوئی تلفن ۶۴۹۷۳۶

پیکان کار آخر ۵۴ مرتـب سپهر مهن – پخش استریو ۲۵ هزار تومان ۷۹۳۶۶۵

پیکان نخودی ۵۶ – ۴۳ هزار تومان ۷۵۹۱۲۴ ۳ تا۸ بعداز ظهر

**اکزیون**
اتومبیل کیمظیر در شرایط بی‌نظیر الفارومتو اسپایدر ۶۶ دوسقفه شرابی متالیک بدون کوچکترین نقص۳۰ هزار تومان ۷۵۵۲۸۷

فورد کابری ۷۳ پیکـیـان استیشن ۵۶ برای فروش ۶۲۹۵۱۶

کادیلاک فایبرد سفید آخر ۷۷ خیلی تمیز مثل عروس ۲۹۸۸۵۳

رنو ۵۷ صفر کیلومتـر و پژو ال ۷۷ تلفن ۶۳۳۴۴۷ فیات ۱۲۸ مدل ۷۲– ۹۵ تومان ۶۳۱۸۳۰

فیات ۱۲۵ بی مدل ۷۷ – ۷۶۷۴۶۲

تدریس خصوصی‌دروس ابتدائی و راهنمائی توسط دبیر دبیرستانها تلفـن ۸۳۷۹۴۸

تدریس خصوصی راهنمائی و راهنمائی و نظری باتلفـن ۷۵۹۴۷۴

عقب ماندگی تحصیلـی فرزندتان را که در هرسالی ویا هرشته‌ای مستندبا۲۰ جلسه تـدریس خصوصی توسط دبیران ورزیده‌باپخت ابتدائی– راهنمائی – نظری ۸۲۰۹۷۳

تدریس خصوصی ریاضیات توسط دبیرلیسانسیه‌ریاضی فقط در حوالی شمیرانات ۲۲۶۱۶۰

قابل توجه دانشجویان و دانشن آموزان علاقمند بـه تحصیل در امریکا – اروپا به اطلاع میرساند شیرکالج در انگلستان ، فرانسه ، آلمان اسپانیا برای دوره لیسانس و فوق لیسانس نورا پذیرش میگیرد و کلاسهای فشرده انگلیسی فرانسه در تهران دایراست ۶۵۷۰۹۶

انگلیسی کلنترانی ۶۲۶۱۶۴

مکالمه انگلیسی ۳۰ساعته ۶۲۶۱۶۴

کلیه دروس راهنمائـی و نظری‌دبیرستانی۶۲۶۱۴۵

تحصیل کرده امریکـا فوق‌لیسانس جهت تـدریس خصوصی انگلیسی آمـاده است ۹۶۷۲۶۵

تدریس و ترجمه انگلیسی ۹۶۲۱۸۷ یوسف قلیز

تدریس خصوصی راهنمائی نظری توسط مهندس فارغ التحصیل دانشگاه صنعتی ۸۹۵۸۹۴

**آگهیهای متفرقه**

**فزدبار**
حمل‌بارواثاثیه منزل‌باپسته‌بندی درشهروشهرستان
۵۴۵۵۵۵
۵۴۵۵۵۶
۵۴۵۵۵۷

**خدمات تلکس**
۶۶۲۶۹۲

**تاکسی تلفنی**
سازمان نیازمندیها فرخ ۲۲۹۱۵۵ – ۲۲۹۱۵۷ ۲۲۹۲۸۱ – ۲۲۳۳۳۵

**توجه توجه**
اهالی محترم استان فارس نمایشگاه و فروشگاه مبل آناهیتا افتتاح شد .
انواع مبلمان سرویس خواب ناهار خوری کلیه سفارشات در اسرع وقت با رعایت مناسب – علی برتوی‌فرد . قصرالدشت بالاتر ازخیابان بوستچی پاساژ آلومینیوم ۳۱۲۹۰

**تایپ ای-بی-ام**
۶۶۲۶۹۲

خرید تلویزیون ۸۵۲۱۱۹

سیمان وقیر – گونی تهران و شهرستان خریدار و فروشنده‌ایم ۷۶۰۰۰۰ – ۷۵۰۳۰۰

سرویس آشپزخانه فلـزی اسرع وقت ۸۹۵۱۹۰

**دارالترجمه**
سعید
ترجمه رسمی مـدارک تحصیلی و غیره ۲۴ ساعته ۸۳۹۷۴۰

**اخذ پذیرش**

مشاورین آموزشی درفش
**اخذ پذیرش**
آمریکا – انگلستان – هند – پاکستان
۹۲۲۱۲۷ تلفن
۲۴ اسفند اول آبزیهاور کوی مهرناز ساختمان ۳۶

اخذ پذیرش تحصیلـی و ترجمه سه روزه
**۹۲۱۶۵۰**
**۹۳۹۴۵۰**

**پذیرش**
از هندوستان هر چهسریع باما تماس بگیرید ۸۲۲۶۲۴ ۸۳۷۸۰۵

**پذیرش ۴ روزه**
از امریکا – انگلستان – هندوستان – فرانسه‌خیابان ایرانشهر – پائین تر از کریمخان زند نرسیده بـه چهار راه آذر شهر شماره ۲۴۶ تلفن ۸۳۱۸۵۷

موقعیت استثنائی جهـت اخذ پذیرش تحصیلـی از امریکا و انگلیس باقیمت استثنائی تلفن ۷۹۱۵۰۶

انجام کارهای پرسکاری تا ۴۰ تن لعابوتراشکاری ۶۲۳۱۰۵

**پذیرش معتبر از انگلستان باتضمین**
۴۸ ساعته
**۶۲۸۲۲۱**

**گاندی سرویس**
اتومبیل های با راننده و بدون راننده ۶۸۵۳۵۸ – ۶۸۸۱۶۰

هرنوع کالای موجود در کمرکات یا ترخیص شده را بطور کلی خریداریم تلفـن ۱۲۰۲۰۱ یا ۶۲۲۲۲۲ (از ۹ تا ۹ بعدازظهر)

پذیرش تحصیلی آمریکا – کانادا–انگلیس ۶۴۱۲۸۳

**دارالترجمه بین الملل**
۲۴ ساعته
ترجمه و پذیرش تحصیلی چهسی‌ای و زبان انگلستان ۶۶۲۲۵۴

**پذیرش ۳ روزه**
انگلستان آمریکا
تلفن ۸۶۷۷۷۴

**شستشوی مبل وفرش**

**خشکشوئی نی-دم**
خشکشوئی مبلمان بکست۱۰۰ تومان‌و موکت متری پنج تومان و تشک اتومبیل و فرش. ۸۳۶۳۱۶ – ۸۳۵۹۹۷

**خشکشوئی تمیز**
موکت، مبلمان، فرش
**۹۳۲۹۰۱**

**شرکت آلمان**
خشکشوئی مبلمان، موکت، فرش، پرده، تشک اتومبیل در محل
**۸۵۰۱۱۱**

شستشوی مبل – موکت‌و نظافت ساختمان ۸۹۹۹۵۸

**بدون تعطیلی**
خشکشوئی موکت ۵۰ریال خشکشوئی فرش ۷۰ریال مبل و نظافت کل‌ساختمان
**۸۳۴۸۲۳**

**کلیز هوم**
خشکشوئی موکت ، مبلمان، فرش پرده و داخل اتومبیل سرویس و پلیش پارکت موزائیک وکاناپه ۷۵۳۸۷۳ – ۷۵۳۸۸۵ ۷۶۹۹۰۳

خشکشوئی مبلمان موکت فرش پارکت ، تشک اتومبیل و نظافت کلی ساختمان ۸۴۴۰۷۱ – ۸۴۳۶۱۱

**کارخانه قالی‌شوئی اطلس**
خشکشوئی مبلمان اطلس‌مبل یکبست۱۰۰تومان ۹۷۵۴۲۰–۶۵۲۵۴۶

**کلین‌سرویس ایران**
خشکشوئی مبلمان،موکت، فرش ، پرده ، تشک وداخل اتومبیل واکس موزائیـک مکالئوم ، پارکت درمحل تلفن ۴۴۷۸۲۴

**کلین‌سرویس مهدوی**
خشکشوئی موکت ، فرش ، مبلمان ، تشک اتـومبیل و نظافت کلیه .
زیرنظرمتخصصین درمحل تلفن : ۷۹۷۳۶۰ – ۲۷۱۹۶۶

**پانسیون**

**پانسیون خصوصی**
بچه‌های شیرخواره تا یک ساله ۹۳۰۴۳۵ – ۹۴۰۶۲۴

پانسیون و کودکستـان ترسی‌بند از نوزاد تا شش سال امیرآباد مقابل درب غربی پارک خیابان همدان تلفن ۹۲۴۰۲۷ – ۹۳۸۵۴۶

پانسیون کودک نیلوفر تولد پنج سال ساعتی – روزانه – ماهانه –سیدآباد ۳۸ تا ۲۶ ۲۲۸۵

**گم شده**

**کلین ماستر**
تهیه‌وتسلیم‌موبایل‌دراین خشکشوئی فرش – مبلمان– موکت تشک اتومبیل در محل ۸۳۳۲۲۷–۸۲۸۶۶۶

**کلین ماستر**
تهیه‌وتسلیم‌موبایل‌دراین خشکشوئی فرش – مبلمان– موکت تشک اتومبیل در محل ۸۳۳۲۲۷–۸۲۸۶۶۶

**تالار پذیرائی**

**جشن عروسی در تالار آئینه امیر**
عصرانه کامل ۱۸۰ ریال عصرانه وشام‌کامل۳۰۰ریال خیابان شاهرضا روبروی سینما رویال ۳۰۴۸۴۸

بیکان کار مدل ۵۷ سرخ افرائی شـــاره ۴۹۶۷۷ شیراز مفقود گردیده یابنده باتلفن ۶۸۷۴۶۰ تماس و مژدگانی دریافت دارد

دوج‌دارت مـدل ۶۸ سفید رنگ بشماره 

آیندگان- دوشنبه ۱۴ اسفند
۱۳۵۷ - صفحه ۱۱
شماره ۳۳۰۴- سال دوازدهم

سوء قصد بجان دکتر فاطمی از زبان کسی که در آن سوء قصد شرکت داشت

# چگونه شعبان بی‌مخ لقب «ضد کمونیست آسیا» گرفت

## روزی که چاقوکش‌ها می‌خواستند وزیر خارجه مصدق را بکشند

امروز چهاردهم اسفند است ، روزی بزرگ ، روزیکه جهان را در خاک کردند ، روزیکه جهانی در کنجی برای همیشه آرمید ، روزیکه مصدق کبیر مرد . مردیکه دراوج قدرت امپراطوری بریتانیا با آنها درافتاد ، درافتادنی که دماغ این امپراطوری بزرگ را بخاکمالید و حق ایران ضعیف را از حلقومشان بیرون کشید ، مردیکه حتی دیوان بین‌المللی لاهه نیز جرات کشتن حقش را نکرد و به سودش رای داد .

دکتر محمد مصدق از سال های پیش از استقرار خانواده پهلوی در خدمت مرامش بود و در مکتب مردی بزرگ چون سید حسن مدرس درس مبارزه آموخت و با رضاخان به مبارزه پرداخت تا بقدرت نرسد که می دانست قدرت گرفتن رضاخان از کجا آب می خورد و چه کسی و چه دولتی پرورپالش می دهد تامستندش را برگرده های زجر کشیده عده‌ای‌گرسنه‌مستحکم نماید و باعث شود که ابرقدرت هائی که اورا چون‌عروسک خیمه شبازی می‌رقصاندندبازهم خون این ملت را در شیشه کنند .

مبارزه‌اش هرچند که بجائی نرسید و رضاخان قدرت را بدست گرفت ولی به مردم راه مبارزه را آموخت و همین مبارزه‌و آموزش مبارزه باعث شد که مغضوب دستگاه رضاخانی شود و سالها گوشه عزلت گزیند تا اینکه پس از سالها بازهم بوجودش احتیاج پیدا کردند و در بحرانی‌ترین سال های ایران نخست‌وزیری را در دک باکانیتش گرفت اما بازهم لیاقتش‌باعث شد که بی‌لیاقتان چشم دیدنش را نداشته‌باشند و در ۲۸ مرداد سی‌و دو با یک کودتای‌بیشرمانه باعث شدند که بازهم نوکران بریتانیا یکباردیگر نقش استعمارشان را بخوبی بازی کنند وباعث شوند که مصدق آزکار برکنار شود و بعد در کنج دهی به اسم احمدآباد سال های آخر عمرش را بگذراند و در چنین روزی چهره درخاک بوشد .

در این نقش کثیف استعماری باید ازنقش لایتولوت هائی نیز پرده برداشت که بعد هـا خودشان را به اسم ورزشکار جازدند و باعث شدند که مردم تمام جامعه ورزش را به آن چشم نگاه کنند و از آن بیزار شوند کـه سردمدار بزرگ آنها لات آسمان‌جلی بـه اسم «شعبان بی‌مخ» بود مردیکه در روز کودتا بـا ماشین جیپ ارتشی در خانه دکتر مصدق را شکست و بداخل رفت و پشت سرش دارو دستـه‌اش ، مطلبی که در زیر می خوانید کسی نوشته است که آنروز ها بخاطر جوانی وبی تجربگی و عدم‌شناخت از چنین آدمی جزو داروسته شعبان بی‌مخ بوده و این مطلب‌شرح واقعه روزیست که شعبان و داروسته‌اش‌قصد جان دکتر فاطمی وزیر خارجه شجاع مصدق را می کنند و با همان زبان ساده‌ای که این شخص نوشته است عینا نقل می کنیم و بامعذرت از اینکه طبق خواسته خود این شخص‌اغتشاش را محفوظ خواهیم داشت تا روزیکه کمیسیـه انقلابی که باید شعبان بی‌مخ را محاکمه کند احتیاج به مدرک داشت نامه را با امضاء عینا به کمیته ارائه خواهیم کرد .

یکی از عملیاتی که برای‌شکنجه روحی همسنگران دکترمصدق هنگام دستگیری صورت می گرفت، اصلاح موی سراین‌رادمردان بشیوه های مسخره‌وتوهین آمیز بود، دکترحسین فاطمی (نفر اول سمت راست)رادمردی که در سنگر وزارت‌خارجه‌ی دکتر مصدق خدمت‌می کرد، در چنگال دژخیمان شاه‌اسیر شده استو به انتظارتماشای خیمه‌شب بازی هـای رژیم گوشه‌ای ایستاده است. این رادمرد مدت زمانی بعد ازتوطئه خائنانه بیست وهشت مرداد توسط عمال شاه دستگیرشد. درعکس،شعبان بی‌مخ درحالیکه دستمال در دست دارد، بهمراه یکی‌دیگر ازبازپرسهایش،فاتحانه به این منظره غم‌انگیزکه دستبجات دستگاه منحوس استعمار بود، می نگرد.

شوورای محترم و زحمتکش نویسندگان و کارگران روزنامه آیندگان‌سلام. نه تنها در بیشگاه ملت شریف و قهرمان ایران بلکه‌دربیشگاه دادگاه انقلابی خلق نیز شهادت و اعترافخواهم کرد حال که روزنامه آیندگان چهره مردمی‌گرفته و یکی از اراذل و اوباش دستگاه ستم و شکنجه و زور را بصورت ناقص معرفی نموده ازسوی تمامی جوانان و ورزشکاران جنوب شهرتهران پرده از راز یکی از اعمال ضد انسانی رئیس سازمان ورزش باستانی کشور نظام شاهنشاهی سابق (شعبان بی‌مخ) برداشته و داستان‌غم‌انگیز آن روز شوم را برایتان تعریفه می کنم تاملت ایران بداند حکام رژیم با چه چهره هائی‌بی‌دین و ضد خلقی همکاری و همگامی داشته است.

آنروز ۱۹ ساله بودم در تکیه دیاغخانـه جنب منزل حاجیعلی جعفری با مادرم زندگی می کردم شعبان بی‌مخ در منزل حاجی در یکاتاق با همسر و تنها پسرش حمید زندگی می کرد. ساعت نیم بعد از ظهر منوچهر جعفری برادر زاده‌اش که هنکلاس و رفیق من بود از پشت پنجره مرا صدا زد بانغاق باتاق شعبان رفتیم خیلی عصبی بود فریاد زد زود باشید یک ماموریت سری داریم سوار سه جیپ ارتشی که سه استوار هم بودند شدیم جمعا ۱۴ نفر شدیم ، آنهائی که از این گروه من به یاد دارم رضا مجیدی مدیر باشگاه ببر که نماینده مجلس شورای ملی هم شد ، محمود مسگر از سران محله بدنام ، قاسم کوری گردن‌کلفت راه‌آهن ، عباس کائوسی از قمارخانه‌داران ، سید اکبر خراط شیرخانه‌دار معروف بپایپلکان شهربانی رسیدیم . بجز ما ۱۴ نفر در خیابان باغ‌علی‌کسی دیده نمی شد ناگهان حضور دو زن مرامتوجه کرد شعبان گفت در هرشرایطی از درگیری با مامورین خودداری کنید اصولا آنها نیراندازی نخواهند کرد چون تمام برنامه ها از قبل تنظیم شده پس از پایان کار اگر یکدیگر را گم کردید در منزل مجمال امامی» (که با نـطـق هـای عو امفریبانه‌اش آنروز ها تیشه به ریشه مصدق زد) آقای رشیدیان منتظر ما است ، من چون جوان بودم ترسیده بودم نمی دانستم چه‌خواهد شد ، گاهی تیمساران علوی مقدم یاباختیار(تیمور) از طبقه بالا دست تکان می دادند بطرف پله‌های شهربانی نگاه کردم صف سربازان تفنگ بدست مرا متوجه کرد ، مردیکه ریش بصورت‌داشت ریدشامبر بوشیده میان آنها از پله ها پائین می آمد یکباره چشمش به آن دو زن افتاد قدم - هایش سست شد و چشمش که به شعبان افتاد سرش را به آسمان بلند کرد و آب دهانش را به سختی فرو داد از این لحظه‌ببعد چـون منحیر و گیج و مات زده شدم آنچه می‌نویسم سایه های آن دقائق شوم است ، شعبان فریاد کشید ساطور ها را از ماشین پائین بیاورید و یورش را آغاز کردند یکی از ضربه های‌شعبان که باید از فرق سر (دکتر فاطمی) را دو نیمه کند با حمله و شیون آن دو زن بهدفمخورد (یکی از آن دو خانم خواهر دکتر فاطمی بود که آنروز با شجاعت هیکل خود را در مقابل ضربه های چاقوکشان و بدن برادرش حایـل کرد خودش مجروح شد ولی به دکتر فاطمی آسیبی نرسید) سربازی با سرنیزه به شعبان‌بی‌مخ حمله کرد یک سرهنگ سیلی محکمی به سرباز زد دیگر به شعبان حمله نکند ، محافظان دکتر فاطمی که وظیفه‌شان حفظ جان او درمقابل چنین بیشامد هائی بود کاملا گوجه باز کردند تا دکتر کاملا در مقابل حمله ها قرار گیرد یکی از حمله های برق‌آسای شعبان را دکتر باحرکت لگد به سینه شعبان بعقب راند ، ضربه دیگـر ساطور تمام ریدشامبر را پاره می کند ناگهـان سرو صورت دکتر عزیزم که برایم آشنا بـود خون آلود دیدم نعره زنان بانتهای خیابان‌دویدم یکی از استوار ها دهان مرا گرفت و کشیده‌ای بمن زد از دست او فرار کردم ودرخیابان سپه در میان مردم گم شدم پس از چند روز منوچهر برایم تعریف کرد که همان شب شعبان‌به عراق رفت و مجله لایف آمریکائی عکس شعبان را روی جلد گذاشت و عنوان ضد کمونیست خاورمیانه باو لقب داد .

سورچی مخصوص شاه:

# از فوتبال یك عامل استعمار ساخت

## یك آدم و این همه شغل !

کامبیز آتابای آجودان مخصوص شاه
کامبیز آتابای آجودان مخصوص ولیعهد
کامبیز آتابای مدیر کل فنی وزارت‌دربار
کامبیز آتابای مدیر عامل انجمن سلطنتی اسب
کامبیز آتابای سرپرست شکارگاه هـای سلطنتی
کامبیز آتابای رئیس گاراژ های سلطنتی
کامبیز آتابای رئیس اصطبل شاهنشاهی (باربان سالار)
کامبیز آتابای ریاست کنفدراسیون فوتبال آسیا
کامبیز آتابای رئیس فدراسیون فوتبال ایران
کامبیز آتابای رئیس فدراسیون سوارکاری ایران
کامبیز آتابای عضو هیئت مدیره شرکت اسیدوانی تهران
کامبیز آتابای عضو کمیته المپیک ایران.

اوایل تیرماه سال ۱۳۵۱ بود کـه آتابای صندلی ریاست فدراسیون فوتبال را اشغال‌کرد و بجای مکری نشست . سورچی مخصوص شاه مامور شده بود که از فوتبال یک اشتغال فکری برای جوانان و مردم بسازد ، او در ورزش چهره شناخته شده‌ای نبود ، امابهرحال «ملیجک دریاره ماموریت داشت تا از پرتیتاشاچی ترین ورزش روز بنفع ارباباش خود بهره‌برداری کند و در این راه بسیار موفق هم بود ، او اساس فوتبال را زیرورو کرد و به آن ابعاد گسترده‌ای بخشید ، بی‌گمان قبل از آتابای هم فوتبال زندگی می کرد و همواره تئور امجدیه‌با تاج ، شاهین یا شاهین دارائی داغ بود . اما سهم آتابای کشاندن فوتبال به عنوان یک‌عامل استعمار به همه شهر های ایران بود و دراین راه پشتیبانی بیدریغ دربار و دولت مدیار او شد ، او براسانی با تیم بی‌نظیرش موفق بود ، حتی باشگاه های عزیز کرده تهرانی هم درمقابل او یارای قدعلم کردن نداشتند . باشگاه هائی‌که در گذشته‌ای نه‌چندان دور تیم های خارجی را در آسمان مه‌آلوده تهران بزیر می کشید و از این راه جیب ملت تشنه را خالی و صندوق های خود را پربول می کردند ، آندک ، اندک کوتاه آمدند ، آتابای در هرگوشه و کنـار مملکت بسرگرمی ، همه پرداخت در شهر های بزرگتر ، جام تخت جمشید ، جمعه و پنجشنبه مردم را بورزشگاه می کشاند و تمام هفته بعد از بازی در هر نقطه‌ای از شهر ، بخت وگفتگو بود ، در این بیراهه خود ماهم کم مقصرنبودیم، چه شبهای بسیاری که دور میز های تحریریه برای انتخاب بهترین های هفته با یکدیگرجانه زدیم ، شاید فوتبال ما را هم به بیراهه کشانده بود . اینها وقتی که پرده ها بالا رفت مشخص شد . فوتبال ، شهر های کوچکتر را هم بـه زیر پوشش خود درآورده بود ، لیگ اوبازیر گروه جام تخت جمشید ، جدا از این هرجاکه لیگ یک و دو نبود ، جام های ولیعهد ، رضا پهلوی و .. سبب سرگرمی میشد ، هرگز مشخص نشد که آتابای چگونه در سازمان برنامه ،شرکت نفت و سازمان های دیگر نفوذ کرد و چـه بودجه هائی را در اختیار گرفت ، تنها جام جوانان ولیعهد سالیانه از بودجه‌ای معادل‌هفت میلیون تومان برای سازمان برنامه هزینه دریر داشت اما در آن نظام فرعونی کی جرات‌داشت بپرسد که این پول ها چگونه خرج می شود، در حالی که درهمین پایتخت خیلی‌از بچه ها در حسرت یک توپ فوتبال می سوختند ، اما در همان حال پسرایو الفتح‌خان آتابای ، سرگرم تبدیل پول های گرفته شده به ارز خارجی‌بود تا آنها را در حساب های خصوصی خود به بانک های خارجی واریز کند . چراکه در آن هنگام جناب کامبیز خان که از مزایای لقب‌جناب، نیز استفاده می کرد ، بهتر از هرجائی موفق بود ، این را خود ما هم وقتی که او استعفا داد یادآور شدیم که حالا که رفته استمـی نویسیم‌که‌او موفق بوده است . بدرستی اوموفق هم بوده برای کاری که مامور آن بود ، یعنی بهره‌برداری از ورزش به عنوان یک عامـل استعمار . چراکه در آن سال های اختناق و اجبار ، انسان خسته بانتخاب ورزش خود را از ناخوشنشی رها میکردو آتابای‌و همکارانش هم به بهترین نحو از خستگی انسان ها سود می بردند ، آتابای در شش سالی که‌مصدر کار ورزش بود ، همه نیرو های خود را بسیج‌کرد تا از ورزشکار ها هم یک برده بسازد ، بستن قرارداد های مالی با جوان هائی که‌احساسات آنها به بازی گرفته شده بودبرای مردمی کـه هرجیز را از همه زوایا تعقیب می کردند ،یک اشتغال تازه بود ، کی‌خودش را متعهد به چه مقدار پول کرده است ، کی چقدر پول از کی گرفته است ! همه این ها خواست آتابای‌بود، او آغازگر بود و سپس این باشگاه های‌دولتی و غیردولتی بود که در جهت هدف های‌آتابای کوشیدند . چراکه جز این راهی برای آنها نبود ، چون بهرحال یک تلفن از دربار همه را متوجه قضایا می کرد . ذوب‌آهن ، بانک‌ملی ، راه‌آهن ، شهربانی ، سازمان گوشت ، آب ، برق و هرکوفت و زهرمار دیگری مجبور بـه سرمایه‌گذاری برای به بازی گرفتن جوان هـا بود و متاسفانه درآمدها و پول نیزراه خطاهارا بوشاند ، و چیزی که این میان قربانی شد ، این ورزش بود و این فوتبال بود که وسیله‌ای شده بود که دربی‌تفاوتی جوانان نسبت بـه مسائل اساسی و تمایل آنان به فرارازمسئولیت و عدم علاقه آنان‌به‌آینده و سرنوشت فردای کشوربی‌تفاوت باشند ، تردیدی نیست ،سورچی میتکر و خودخواه شاه که نامش در لیست خارج کنندگان ارز با ۳۲ میلیون تومان بچشم می خورد تنها یک هدف داشت و آن چیزی جز خوشنودی ارباباش نبود .

# از عناصر ضد انقلابی کشت وصنعت مغان خلع ید کنید

روزنامه آیندگان

احتراما از اول شهریور ماه سال جاری کارکنان چهار هزار نفری شرکت سهامی خشت وصنعت و دامپروری مغان در اثر تبلیغات موذن دروهی از جوانان مبارز با آغاز اعتصابات . به نهضت مقدس ملت ایران برهبری امـام مجاهد خمینی پیوستند وتاآخرین دقایق پیروزی انقلاب در سنگر مبارزه‌با استعمارو‌امپریالیست های آمریکا ایستادکی و مقاومت کردند و قبل از تمام نقاط کشور خیل‌مزدوران آمریکائـی را از منطقه بیرون راندند و در تمام مراحـل انقلاب که توام باتظاهرات مذهبی بود .مزدوران و برخی روحانی‌نماهای وابسته به ساواک و زائدارم های رژیم منفور پهلوی با آرایش‌های نظامی‌و تهدید وارعاب مسلحانه نقش اعتصاب شکن رادر منطقه بازی میکردند که در اثـر هوشیاری و عدم سازش کروه رهبری کننـده اعتصاب با رژیم منفور پهلوی توطئه ودسیسه های ضد انقلابی عوامل ارتجاع و استـبداد همیشه عقیم ماند متاسفانه بعلت دور افتادگی منطقه مغان جریان مبارزه و مشکلات نهضـت بخاطر فئودالی بودن منطقه کمتر در روزنامه‌ها انتشار یافت و بدلیل اینکه اکثر کارگـزاران شرکت وابسته به سازمان جاسوسی سیـا (هاوائین‌اگروندمیکس) و ساواک بودند دراثر نفوذ عوامل بالا جنبش کارگری باخطـرات بیشماری مواجه میشد اکنون که بیاری خـدا و بهمت امام رهبر ، آیت‌اله خمینی انقلاب‌ایران پیروز شده و اعتصاب کنندگان باتمام وجـود آماده جبران عقب افتادکی های کذشته‌اینـد کروه های ضد انقلابی اکنون نیز توطئه چیـده و بانقسیم پنجاه هزار هکتار زمین های زراعتی شرکت بین چماق بدست های وابسته بخودشان موجبات انحلال شرکت راکه چهار هزار پرسنل دارد فراهم آورده‌اند کروه های ضد انقلابـی منطقه بشرح زیرند :

۱ـ فئودال های مزدور که همیشه عامـل سرکوب جنبش آزادی خواهی در رژیم منفـور پهلوی بوده‌اند . این اشخاص باتوسل به‌اسلحه و تهدید و ارعاب کارکنان شرکت را از شروع بکار منع کرده و زمین هائی راکه طی سال‌های کذشته باچندین برابر قیمت واقعی به شرکـت فروخته‌اند بین دارو دسته های خود تقسیم و در صدد تکرار فاجعه محکوم باوه میباشند .

۲ـ فرمانده کروهان و رئیس پاسکـاه که از عاملین اصلی سرکوب تظاهرات بوده‌اند با اعمال نفوذ جزو کمیته انقلاب اسلامـی تعیین شده و عوامل خود را بعنوان پاصطلاح پاسداران انقلاب اسلامی درمنطقه مستقـر نموده‌اند .

۳ـ روحانی نماهای شهر که از عمـال ساواک بوده‌اند و گزارشات مـکـرر از اعتصابیون میدادند و باعث دستکیری مجاهدین میشدند تغییر شکل داده و زیر نقاب انقـلاب اسلامی و یا سوء استفاده از افکار مذهبـی مردم اعمال دو کروه فوق را تائید و مجاهدین مبارز را به کمونیست بودن متهم و باعـث ضرب و جرح‌آنان‌در مورخه ۱۲ر۱ر۵۷شده‌اند.

این روحانی نماها حتی در شب عاشورای حسینی امسال وجود متعفن محمدرضای جلاد رادر بالای منبر دعا کرده بودند. اکنون ایـن سه کروه با همیاری یکدیکر کمیته باصطـلاح انقلاب اسلامی را اداره و انقلاب سرخ تشیع را به انقلاب سفید محمد رضا شاهی تبدیـل کرده‌اند و فجایع شعبان بی مخها را در منطقـه تکرار مینمایند . لذا از دولت موقت انقلابی و! مراجع تقلید خواستاریم ضمن قطع ید ایـن عناصر ضد انقلابی از کشت و صنعت مغان نسبت بسرو سامان دادن بوضع‌فوق‌وجلوکیری از غارت و چپاول که در حال حاضر حتی اقدام بخانه سازی در زمین های دولت و قطع درختان نموده‌اند اقدام نمایند . قابل یادآوری اسـت که مراجعات مکرر ما تاکنون بمراجع قانونی و کمیته های انقلاب اسلامی بیفایده بـوده است .

از طرف کارکران و کارمندان متخصص در مسجد جامع پارس آباد

# نامه به آیندگان

## هنوز از نظر آنها خیانتکاریم

روزنامه آیندگان

حدود پنج ماه است که من وهمسرم اززندان عادل‌آباد شیراز آزاد شده‌ایم. قبل از پیروزی انقلاب اداره حفاظت آموزش وپرورش ارجاع کار ما را به اجازه اداره دادرسی ارتش ویا ساواک موکول‌کرد و معلوم بود که آنها کارمان‌را به مافی دهند چرا که از نظر آنهاجنایتکار بودیم .

روز ۲۸ر۱۱ر۵۷ با این دید که هم‌اکنون دیگر از این‌حرفها مطرح نیست به اداره آموزش وپرورش ناحیه یک شیـراز رفتیم ومسئول آموزش‌متوسطه باآغوش باز ما راپذیرفت و تبریک‌کویان به رئیس‌معرفیمان کرد و قرار شد مدرسه‌مان‌را معین کنند. اما درکارگزینـی گفتند که باید اداره کل دستور بدهد.

به اداره کل رفتیم و تـا امروز که بامدیرکل مواجه‌شدیم وموضوع را درمیان کذاشتیم. اولش که گفتند باید تعهـد بدهید که اکر بعداز سرکـار رفتن حقوق به شما ندادند ما مسئول نیستیم ، و بالاخـره قضیه منجربه این شد کـه آقای مدیرکل به معاون وزارت آموزش وپرورش تلفن بزنند و کسب تکلیف کنند. تلفن شد و ایشان کفتند که هرکس نامـه رفع آثار تبعی از دادرسـی ارتش دارد میتواند سرکـار برود وهرکس ندارد بعـدا تکلیفش معلوم خواهد شد !

جالب است ! دستکاهی که نه‌اصلش راقبول داشته‌ام، نه تشکیلاتش را،نه‌سیستم‌دادرسی راونه‌دادرسیش رابابد درهمان چارچوب بسرکار برکردم.

تکذیب آقای مهندس بازرکان هم که ازنظر رژیم قبلی مجرم سیاسی بوده‌اند از دادرسـی ارتش اجازه رفع آثار تبعی کرفته‌اند و بعد نخست وزیـر شده‌اند !

ازکسی شکایتی ندارم فقط بخاطر جالب بودن داستان‌آنرا نقل کردم.

محمدعلی‌حسینی

## تضمین کنید که سانسور نمی‌شود

شورای سردبیری

بادرودفراوان وتائید روش آزادیخواهانه آن روزنامه در پاسخ کروهها وافرادی کـه مخالف‌مشی کنونی مطبوعات هستند واصولا مشی آقای قطب زاده راتائید می کنند بایدبکویم که عده زیادی از مردم باسواد روزنامه ها رامی‌خرند و مـی خوانند و اگر لازم شد برایش صف می‌کشند وتیراژبـالای روزنامه ها خود دال برتائیـد مشی کنونی مطبوعات توسط اکثریت مردم است و لازم‌نیست آن افراد سنگ مردم رابه‌سینه بزنند .

شاید آن‌افراد وکروههـای انحصارطلب بکویند چون مردم می‌خواهند از اخبار روز مطلع شوند روزنامه ها رامی‌خرنـد باید بکویم‌اگرمردم می‌خواستند فقط از اخبار مطلع شوند بـه اخبار وصدا وسیمای قطب‌زاده اکتفامی کردند .

شاید از همین منطق‌اینجانب در مورد مطبوعات ، آنها برای رادیو وتلویزیون استفاده کرده بکویند چون مردم رادیـو و تلویزیون راکوش کرده ونکاه می کنند آقای قطب زاده و تائید کرده‌اند دریاسخ ایـنان باید کفت مردم چه بخواهند و چه نخواهندازپیش مالیات‌برای رادیو وتلویزیون داده‌اند و خواهناخواه بطورغیرمستقیـم پول مردم برای رادیوتلویزیون پرداخت شده ومی‌شود وچـه رادیو را روشن کنند و چـه نکنند پول اصلی پرداخت شده وآن‌چزئی‌پول مصرف‌برق‌رادیو وتلویزیون را درزمان رادیو وتلویزیون رستاخیزی هم مـی پرداختند و از سرناچاری به خاطر آهنگ هیچ بـسـود کوش میکردند ولی آنرا تائید نمی کردند. شاید بازکفته شود زمان رستاخیز هم روزنامه می خریدند پس آنرا تائید می‌کردند بایدبکویم آنوقتها چنین‌تیراژی نداشت وایجنین برایش صف نمی کشیدند. تازکیها شنیده‌ام آقای قطب زاده تحت فشـار افکار عمومی ازسنکر خیالـی پابرهنه هاعقب نشینی کرده و کروههای مختلف رابه بحث ومیزکرد دعوت کرده البتـه اقدام خوبی‌استولی درصورتی می‌تواند قابل قبول باشد کـه درچهارچوب مشخصی انجـام شود وبرنامه بطور مستقیـم پخش شود که تضمین شـود هیچکونه سانسوری درکـار نیست.

هژیر

# حرفهای مردم

تلفن ۶۶۳۱۷۳

از ساعت ۱۰ تا ۱۲ـ ۱۴ تا ۱۶

**حرفهای شما در این‌ستون سانسور نمیشود. همانطور که مطالب دیگر درصفحات دیگر. به همین جهت این حق را برای خود محفوظ می داریم که اعلام کنیم مطالب این ستون صرفاً نظر خوانندگانی است که با ما تماس می گیرند. تاکید می کنیم که کمال دقت را بکار خواهیم برد که این ستون محل برخورد عقاید مغرضانه و احتمالا اهانت‌آمیز به هیچ شخص یا گروه اجتماعی نشود**

**★ کذرنامه‌اش را بکیرد**

من بهرام .د. دانشجو هستم ـ در رژیم گذشته ، وقتی حزب رستاخیز اعلام شد ، شاه سابق گفت هر کس این سیستم را قبول ندارد ، می تواند گذرنامه‌اش را بکیرد و برود ، نمی دانم دولت هم چنین امکان و اجازه‌ای را می دهد ؟ اکر جواب مثبت است ، پس چرا فرودگاه ها را بسته‌اند ؟

**★ نا امید کننده است**

من شکوه . ن هستم ـ برنامه های رادیو و تلویزیون به جای اینکه امیدوار کننده باشد ، ناامید کننده است و در مورد مسائلی حرف می زنند که فکر می کنند مردم از آن بی خبر هستند، من از سرپرست تلویزیون می خواهم که دروس فعلی برنامه های رادیو و تلویزیون تجدید نظر به عمل آورد .

**★ منتظرم هستند**

من هرمز شریفی یک ایرانی مقیم خارج هستم ـ مدتی است برای انجام کاری به ایران آمده‌ام ، به علت اوضاع فعلی نتوانسته‌ام به سرکار خود برکردم ، خانواده‌ام در دنگسانی بسر می برند ، کارم در خطر از دست رفتن است و فرزندانم منتظر بازکشتم هستند ، از دولت تقاضا می کنم اجازه خروج امثال مرا به هرنحوی که مقتضی می دانند صادر کنند.

**★ در معرض ستم بوده‌اند**

من ناهید هستم و از کرمان تلفن می زنم ـ قبل از اخبار ساعت ۲ بعد از ظهر روز سه‌شنبه ۵۷/۱۲/۷ شخصی از طریق رادیو به دولت پیشنهاد می کرد که باید اتومبیل های دولتی را سوزاند ، آیا فکر نمی کنید که ارائه طریق این سخنکو که متاسفانه ایشان رانمی شناسم کار پسندیده‌ای نیست ، زیرا که این اموال مربوط به همه مردم است و دیگر اینکه کرانی قطب زاده در جمع نمایندکان به اصطلاح کرد خطاب به بینندکان کفت ، مردم کردستان و آذربایجان خیلی ستم دیده‌اند که متهم ایشان می کویم مردم کرمان پیش از دیگران درمعرض ستم بوده‌اند.

**★ هیات امنا می توانند اما**

من یکی از کارکنان پیمانی آموزش وپرورش شهرستان لنگرود هستم ـ مدت ۱۵ سال در مدارس مشغول کار هستم به امید اینکه روزی بتوانم به استخدام رسمی در آیم ، حالا پس ازاین مدت که به اداره آموزش و پرورش این شهرستان مراجعه می کنم ، می کویند تنها کارکنان هیات امناء مدارس می توانند استخدام رسمی شوند، می خواستم مسئولان آمر برایم روشن کنند که چطور من نمی توانم استخدام شوم ولی کارکنان هیات امنا می توانند ، آیا این یک نوع تبعیض نیست ؟

**★ این دیکر بستکی به مردم دارد**

من امیر . ق هستم ـ آقای بنی‌صدر با سخنرانی های خود موضعشان را برای مردم تشریح می کند و این دیگر به مردم بستکی‌دارد که به وی برای مسند کاری رای بدهند یاخیر؟ لذا پیشنهاد می کنم که آقایان دکتر ابراهیم یزدی و صادق قطب‌زاده هم سخنرانی هائی را برکزار کنند تا مردم بیشتر به افکار آنان آشنائی پیدا کنند .

**★ محکمه پسند نیست**

من عفت . ف هستم ـ با هزار بدبختی و کرفتن وام از بانک سپه خانه کوچکی خریداری کردم ، با اینحال سه ماه است کمار دوب‌آهن که کارمند آن هستم حقوقی دریافت نکرده‌ام و بانک سپه با اخطاری‌که‌برایم‌فرستاده متذکر شده که ضمن پرداخت اقساط به طور یکجا باید به خاطر تاخیر در پرداخت سه برابر هم بپردازم و من واقعا نمی دانم چه بکنم زیرا که بازرس این بانک به هیچوجه حرفهایم را محکمه پسند به‌حساب نمی‌آورد .

**★ امضاء توینامه**

من سعید.ح هستم ـ به اعضای حزب‌توده می‌کویم، سعی نکنند یاکار های خودشان مجبور شوند‌توبه نامه، مشهور خود را را مجددا امضاء کنند.

**★ احتکار شغل**

یکی از خوانندکان آینده‌کان ـ خیلی‌خوشحال خواهم شد که توضیح دهند، دراین دوران‌بیکاری وبی‌پولی چطور شده رئیس دبیرستان‌انوشیروان دادکر به سمت مشاور وزیر آموزش وپرورش هم منصوب شده است آیا این یک نوع احتکار شغل که معاون نخست وزیر بشدت ازآن انتقاد کرده نیست ؟

**★ کسی می‌آید که مانند هیچ است**

من کارمند پخش سازمان رادیوتلویزیون هستم ـ در روزنامه آینده‌کان مورخ ۵۷/۱۲/۹ مقاله‌ای تحت عنوان«دلقکی‌انقلابی» به امضاء آقای مهرداد رهسپار چاپ شده بود، من به ایشان می‌کویم دلقکی‌انقلابی کسی است که‌بدون اینکه درباره چیزی تعقل کند رای نهائی راصادر کند. تلویزیون‌در روزسالگردمرک فروغ‌فرخزاد برنامه‌ای داشته وشعر بسیار زیبائی هم از این شاعر ارزنده بنام «کسی می‌آید که مانند هیچ است» پخش شده‌است.

**★ ممنوع‌الخروجها را اعلام کنند**

من دکتر‌حقوق وعضو هیات علمی دانشکاه هستم ـ در دولت توصیه می‌کنم اسامی ممنوع الخروجها رارسما اعلام نکند ، زیرا که افراد مغرض احتمال دارد که برای آنان تولید دردسر کنند ویا در میان اسامی نامهای مشابه وجود داشته باشد وحتا امکان بی‌کناهی ممنوع‌الخروج هاهم پیش‌بینی می‌شود. پس بهتر است اسامی صرفا درداخبار مامورین گذرنامه وافرادصلاحیت دار کذارده شود.

**★ تفاوت برای چپی ها وراستی‌ها**

من اصغر محمد زاده هستم ـ خانه‌ای در خیابان فرح‌آباد ژاله اول بلوار بهداز پمپ‌بنزین ساختمانم که این خانه درسمت راست خیابان‌قرار دارد ، اداره برق برای نصب کنتران من ۲۵۰۰ تومان مطالبه می کند درحالیکه از منازل ومغازه هائی که درسمت چپ همین محل قرار دارند، ۹۰۰ تومان برای نصب کنتربرق دریافت می‌دارند،می خواهم بدانم چرا برای چپی ها وراستی ها این مقدار تفاوت ریال وجود دارد ؟

**★ پایمال شدن حق زنان**

من هایدن هستم ـ برای درخواست لغو قانون حمایت خانواده بسیار متعجب شدم، من از کلیه آیات عظام تمنا دارم اجازه ندهند حق‌زنان که درپیشرید انقلاب نقش داشته‌اند پایمال و نادیده کرفته شود.

**★ رابطه جای ضابطه**

اسم‌فاطمه است ـ من یا آقای شهریار روحانی سرپرست فعلی سفارت ایران درآمریکا در دانشکاه «دنلی»کالیفرنیا همدوره بودم.ایشان مدتها ازکمک هزینه تحصیلی‌شرکت نفت استفاده می‌کرده است وچیزی که مرا بتعجب انداخته ، این است که بازهم رابطه جای ضابطه راکرفته زیرا که ایشان دامادِ آقای دکتر ابراهیم‌یزدی است وانتخاب آقای روحانی دراین پست مرا به یاد ارشدیر زاهدی می‌اندازد که وی هم صرفا بخاطر رابطه پستهای حساسی دراین مملکت داشت.

**★ نمی دانیم چه می‌شود**

ایرج رئوفی هستم ـ من یک رستوران دارم که برای اداره کردن آن مدتها دراین رشته تحصیل کرده‌ام ، اما متاسفانه قریب یکسال‌است که وضع حرفه‌ام بخطر افتاده وحتا به‌تعطیلی کشانیده شده است ، به هر مرجعی‌مراجعه‌می‌کنم می‌کویند « نمی دانیم چه می‌شود» آیا این پاسخ می‌تواند برای زن وفرزندانم نان وآب شود ؟

**★ ترویج‌اسلام**

اسم اسعد.ک است ـ من یک دستی، هستم ، آیت‌الله مکارم شیرازی اشاره کرده‌است که باید درترویج تشیع کوشش کرد، به عقیده‌من فرضیه ایشان یکطرفه است زیرا که اهل تسنن وسایر اقلیت های مذهبی هم درانقلاب سهم‌داشته وهارند ، چه بهتر بود ایشان درخصوص ترویج اسلام مطالبی رابیان می‌کردند.

**★ مخالفت بخاطر افکار سیاسی**

من دانش آموز دبیرستان دخترانه شرف هستم ـ قبل از اینکه مدارس کشوده شود، یکی‌از دبیران این دبیرستان رابه خاطر افکار سیاسی‌اش از آن دبیرستان اخراج کردند، حالا با توجه به کمبود دبیر دانش آموزان تقاضای بازکشت این شخص را دارند که مورد مخالفت قرار کرفته است ، لطفا بنویسید که وزارت آموزش وپرورش به درخواست مارسیدکی کند.

**★ دانشجویان را دریابید**

من یک دانشجوی شهرستانی هستم که در تهران تحصیل می کنم ، حدود پنج ماه است که به دانشجویان نه وام تحصیلی ونه کمک تحصیلی مسکن داده‌اند ودانشجویان شهرستانی واقعا در مضیقه سخت مالی بسرمی‌برند، من توجه مسئولین مملکتی رابه این دشوار مهم که درخصوص دانشجویان وجود دارد جلب می کنم وامیدوارم‌هرچه‌زودترداندانشجویان رادریابند.

**★ فدائیان هوشیار باشند**

من دکتر مجید کشاف هستم ـ مدت هاست که می‌خواهم بااین‌ستون‌تماس‌بکیرم ولی‌متاسفانه موفق نمی شوم، در هرحال ازجناب من‌بنویسید که درجمع چریکهای فدائی که در دانشکاه تهران تشویق وترغیب فدائیه باشم ، بامسئولانشان‌پاسخ داده‌ام ، ولی راهنمائی تعلیماتی بکلیه مدارس دستور داده که دیکر حق نداریم درباره احزاب چپ حرفی بزنیم وسئوالات رابه سکوت برکزار کنیم. تقاضای من از رهبران سیاسی کشورایران است که اکر آکاه کردن دانش آموزان اشکالی دارد، دراین خصوص دستوری قاطع وهمه‌کیر صادر کنند.

**★ نداریم یاتمام شد**

حسین احمدیان کارمند اداره پست ـ برای تهیه سیکار تاکنون به چندین مکان تعیین شده مراجعه کرده‌ام که متاسفانه می‌کویند نداریم ویا تمام شد و من پماچار سیکار رابیک ۱۲۰ ریال تهیه می کنم، لطفا بنویسید پس چه موقع توزیع سیکار بصورت عادی برخواهد کشت.

**★ انتقامجو و عقده‌ای**

من مینا هستم ـ برنامه کردکان تلویزیون اصلا بافکر وعقل یک نوجوان وایکونک مطابقت ندارد و روش فعلی این برنامه ازنجه ها فردی انتقامجو وعقده‌ای خواهد ساخت ، از مسئول این برنامه خواهش می‌کنم در روش برنامه تجدید نظر فوری به عمل آورد.

**★اظهار بی اطلاعی کردند**

من کارمند سازمان‌رادیو وتلویزیون هستم ـ چند روزاست که بر رودیوار این اداره درخیابان جاجرم اعلامیه‌ای حاکی ازپشتیبانی کارکنان نواحی نوزده کانه آموزش وپرورش درتائید‌آقای صادق قطب زاده زده‌اند، باصحبتی که بامعلمین آکنا ومومن به انقلاب داشتم، آنان کاملا از وجود چنین تائیدی اظهار بی‌اطلاعی کردند. می خواستم بپرسم آیا این عمل شبیه عمل رژیم طاغوتی کذشته نیست که بدون اطلاع افراد اسامی آنان رابه‌عنوان پشتیبانی ازنظام مقام در روزنامه هاچاپ می‌زدند.

**★ تنها دلخوشی زنان**

من حکمت هستم ـ به‌نظر می‌رسد‌بایدمعدود قوانین مترقی دوران پهلوی ، مثل قانون حمایت خانواده هم به دلیل خطا های فراوان این‌سلسله لغو شود. این قانون تنها دلخوشی زنان ایران است که کویا قرار است ازآنها سلب شود.

**★ جرئت بیرون آمدن نداریم**

من هوشنک،دانشجوی دانشکاه تهران هستم ـ ستاد عملیاتی سازمان چریکهای فدائی خلق که درخیابان میکده است برای ساکنین این خیابان واطراف آن‌دردسرهائی رابوجودآورده است و چریکها ازساعت ۸ بعدازظهر شروع به تیراندازی می کنند ،بطوریکه کسی جرئت بیرون آمدن از منزلش راندارد ،من در خصوص این سازمان هیچ نظر خاصی ندارم ولی رفتار آنان واقعا باعث سلب آسایش مردم این منطقه شده است .

# سوابق من در باب توضیح وتبلیغ اسلامیکی دوتائیست

# پاسخ دکتر شایگان به آیت‌الله شریعتمداری

**جریده محترم آیندگان**

در تاریخ پنجشنبه ۱۰ اسفند متن مصاحبه خبرکزاری پارس با آیت‌الله شریعتمداری‌در مورد مطالبی که بمن نسبت داده شده بود در جریده محترم آیندگان چاپ شده است . مشروحه ضمیمه خبری است به مطالب اظهار شده برای چاپ در آیندگان . قبلا از لطف شما تشکر می کنم .

**دکتر سید علی شایگان شیرازی**

۱ ـ نامزد ریاست جمهور .

اساسا جز خاک وطن و دیدن خویشان و دوستان هیچکوته فعالیت سیاسی بخاطر من خطور نمی کرد و در اولین ملاقات با آیت‌الله العظمی خمینی در ایران بعرض‌ایشان رساندم که این جمله فقط یک شایعه است‌وبنده در اظهار آن هیچ دخالتی نداشته‌ام .

۲ ـ بی‌اطلاعی از فقه .

در تمام عمر اسلام شعار و دثار من بوده است . سوابق من در باب توضیح و تبلیغ اسلام یکی‌دوتا نیست . بعضی را ذیلا بعرض میرسانم .

الف ـ افتخار دارم که سید موسوی‌هستم و شجره‌نامه خانواده من (خانواده موفی) از حضرت موسی‌الکاظم (ع) در خانواده مولی محفوظ است .

ب ـ رساله دکترای من بزبان فرانسه در تاریخ قرون اولیه اسلام در باره امور مسلمین یعنی قضا و جهاد و خمس و زکوه و غیره است .

ج ـ اولین حقوق یعنی فقه اسلامی رابه زبان فارسی در باب نکاح و طلاق و حضانت و ولایت و قیمومیت و منابع فقه اسلام من منتشر کرده‌ام و تا زمانیکه در ایران بودم آنرا تدریس می کردم و تا چندی پیش هم کتاب من کتابدرسی سال اول دانشکده حقوق بوده‌است.

د ـ در امریکا هم از اول تدریس یکی‌از دروس من برای ایرانیها و امریکائیها تدریس‌فقه اسلامی و مزایای فقه و مقایسه با دورهاجاهلیت بوده . درس دیگرم تعلیم ادبیات فارسی بوده .

بخاطر دارم که در چند سال پیش در مجلس خطابه‌ای که برای تبلیغ متعصب یا بقول فرنگی‌ها فناتیک بودن کرایش‌های الظمی خمینی تشکیل شده بود به حضار حالی کردم که نه تنها حضرت آیت‌الله خمینی فناتیک نیستندبلکه ایشان مترقی و وارد به سیاست و قتنیز‌هستند.

بنابراین مقدمات تشبیه بنده به شخصی‌که از طب و مهندسی سررشته‌ای نداشته و درکار اطباء یا مهندسین بخطا دخالت می کندبحقیقت نزدیک نیست و من از فقه اسلامی اطلاع‌کلی دارم .

۳ ـ بازکشت اداره کشور به صدراسلام.

من باب تذکر حدیث علوی برمعنای ادبوا اولادکم بغیرادابکم لانهم خلقو‌الزمان غیرزمانکم کفته مرا راجع به اداره کشور توضیح می دهد و هیچ بیان دیگری راجع به برکشت به صدر اسلام لازم نیست .

حکومت اسلامی (اداره کشور) ازقوانین اسلامی که همیشه راهنمای هرمسلمانیست ممتاز و جداست . قوانین اسلام همواره باید برای مسلمانان رعایت شود و هیچ مسلمانی نمیتواند برخلاف آن رفتار کند . ولی این امر صحیح نیست که هرکس معمم نیست فقیه نیست . دیگر چنین پاشد تمام مردم باید سکوت کنند و فقط روحانیون برای آنها تصمیم بکیرند . چنین چیزی غیرممکن است .

۴ ـ ملاهای مرتجع .

این کلام از من نیست . چیزی که کفته‌ام و در همه‌جا مذکور است اینست که حضرت آیت‌الله خمینی هوشمندتر از اینست که تحت نفوذ «افراطیون مذهبی» قرار کیرد و اینحرف با کفتن «روحانیون مرتجع» زمین تا آسمان فرق دارد .

۵ ـ برچیدن ارتش فعلی .

هیچ وقت در باب اینکه کشوری میتواند از ارتش بی‌نیاز باشد عقیده نداشته‌ام . بخاطر دارم در اولین خطابه‌ای که تحت ریاست‌مرحوم علامه دهخدا ایراد کردم در باب مزیات ارتش و عواقبی که متوجه کشورهائیست که ازداشتن ارتش نیرومند غفلت کرده‌اند اختصاص‌دادم‌ام . بنده هیچوقت نخواسته‌ام ارتش از میان برود. عقیده من این بوده و هست که ارتش ملی از معتقدین به انقلاب از افرادی که به انقلابکک کرده‌اند و افرادی از داخل ارتش فعلی که خادم ملت و معتقد به ملت ما باشند تشکیل شود و اساس ارتش فعلی که آلتدست شیطانی جابر ، مستبد و مزدور بوده تبدیل کردد به ارتشی که روی به ملت ایران داشته باشد و حافظ حدود و تمام دولت ایران باشد .ولی تجهیزات و اصلاحات در ارتش فعلی کافی نیست و تا این افراد فعلی باقیست فعلی‌چی‌از کودتا نمی تواند مصون باشد .

آیا تشکیل ارتش ملی از رادمردان وزنانی که پادکان ارتش فعلی را فتح کردند برای دفاع از کشور صالحترند یا افرادی که بعدازشکست نوبه کرده‌اند.

۶ ـ تفرقه‌افکنی .

در یکشنبه ۲۹ بهمن ۱۳۵۷ . برابر ۱۱ فوریه ۱۹۷۹ در رادیو های خارج و ایران‌این سخن من منتشر شده است .

«اختلافات مذهبی و مسلکی نباید درمبارزات دلیرانه شما رخوتی ایجاد کند زیرا تنها امید دشمن همان اختلاف شماست . اگر این ...دشمن را تواستید از پای درآورید بین خود بطریق دموکراسی رفع اختلاف خواهید کرد و همه شما که وطن‌دوست و ضد تسلط اجانب هستید انشاالله امور کشور را با علم و اطلاع وکفایت خود بسامان خواهید رسانید .

بنابراین من نفاق‌انداز نیستم و در تمام عمر خود اتحاد و اتفاق را توصیه کرده‌ام . پیش از اینکه بعرایض خود خاتمه دهم چند نکته‌را بعرض میرسانم :

۱ ـ کسانی که لباس مذهبی می پوشند بعضی حقیقتا و واقعا معتقد باسلام و خادم اسلام هستند ولی هرکس لباس مذهبی برتن دارد لزوما خادم اسلام نیست . بسا که این لباس را برای فریب مردم پوشیده ولی حقیقتا مستخدم سواک است . چنانکه اطلاع دارم بعضی از این ملانمایان در خدمت رژیم سابق بوده‌اند و از آن رژیم مقری دریافت می کرده‌اند . آیا کسی می تواند معتقد باشد که بعضی از این ملانمایان در خدمت دستکاه سابق نبوده‌اند ؟

همه‌کس ملانمایان معروفی که در خدمت دستکاه سابق بوده‌اند را می شناسد . شنیده می شود‌که‌حضرت آیت‌الله‌خمینی وقتی‌فرموده‌اند عمامه را ازسراین ملانمایان بردارید .

۲ ـ در نهضت کنونی با توجه به‌جانبازی های مردم رهبری و افعی روحانیون مبارز با نباید هیچکس از نظر دادر بدارد . اکر رهبری امثال آیت‌الله خمینی یا آیت‌الله طالقانی نبود کسی فرار شاه مستبد فاسد را باین زودی‌چه‌خواب هم نمی‌دید .

۳ ـ مسئله دموکراسی همانطور که کرارا کوشزد کرده‌ام مهمترین مسئله‌ایست که باید در مدنظر آزادیخواهان باشد . ایران خوش داده است تا آزادی مستقر شود . برای مثال عرض می کنم چند روز قبل دستکاه تلویزیون با من مصاحبه‌ای کرد که من هیچکاه‌تقاضای‌آن‌مصاحبه را نکرده بودم معذالک تاکنون آن مصاحبه منتشر نشده زیرا تصور می کنم از انتشار آن جلوکیری شده است . همینطور از قول من کفته شده است که من معتقدم که دولت آینده باید فورم و شکل حکومتی آلمان فدرال را داشته باشد در حالی که ابدا چنین نیست .این اختراع استنباط غلط مصاحبه کننده است . من معتقدم در ایران باید جمهوری مستقل از نفوذ کشور های بیکانه و نیزمتکی بردموکراسی‌و اقعی بمعنای حکومت مردم برمردم تشکیل شود .

۴ ـ تصور میکردم آرزوی زیارت خاک وطن و دیدن دوستان را بکور خواهم برد . نهضت مردم ایران باعث شد که این آرزوی دیرین من جامه عمل بپوشد و مراجعت من میسر کردد . اکر صدها هزار شهید سینه خود را برای آزادی وطن هدف مسلسل قرار نداده بودند این آرزو هرکز عملی نمی شد .

۵ ـ از کودتای ننکین ۲۸ مرداد سال۳۲، بیست و پنج سال می کذرد . در طول این‌مدت سه سال در زندان ، یکسال تحت نظر و ۲۱سال در تبعید بسر برده‌ام بعلت اینکه از اعتقادات خود و مصالح کشور نخواسته دست‌بردارم. امروز نیز که فداکاری و جانبازی حماسی میلیونها زن و مرد دلاور ایران بثمر رسیده و رژیم فاسد سابق وازکون شده استوظیفه خود میدانم‌کهمبارزه برای کسب آزادی و قطع نفوذ بیکانکان را ادامه دهم . کاملا میدانم که سخن از آزادی و استقلال کار آسانی برای طرفداران رژیم سابق کران می آید . میدانم و می کویم که آزادی بزرکترین نعمتی است که خداوند متعال بانسان عطا فرموده و جان انسان در مقابل کسب آزادی ناقابل است که هرکس باید در راه آزادی نثار کند . بسیاری اظهار می دارند هرکس در بیان آزاد است ولی بمجرد اینکه کسی سخنی مخالف نظر آنان کفته فریاد برمیدارند و چهره ترش می کنند . من کمطول عمر خود را در مبارزه کذرانده‌ام و در ۲۵سال اخیر متحمل اینهمه مشقت شده‌ام بااین مسائل آشنا هستم و بهیچوجه از میدان بدر نمیروم.

۶ ـ در خاتمه تصور می کنم درسئوالات خبرکزاری پارس از حضرت آیت‌الله‌شریعتمداری تعمدی بکار رفته و سئوالات را خبرکزاری‌طوری طرح کرده است که خشم حضرت آیت‌الله را باعث شود بطوریکه ایشان جوابی غیرازآنچه فرموده‌اند نمی توانستند بدهند .

**دکتر سید علی شایگان شیرازی ـ ۱۲اسفند ۱۳۵۷**

# برخی از امرای ارتش بکار دعوت می‌شوند

(بقیه از صفحه اول)

که آنها نیز در حال تهیه‌کردن لیست های خود هستند .

**★ ممنوع‌الخروج ها**

من در مورد اشخاصی که از ایران ممنوع‌الخروج هستند ، **معاون** نخست وزیر کفت این لیست ۱۶ هزار نفری لیستی است که شهربانی در کذشته داشته است و شامل افراد سیاسی مملکت نیست ، بلکه شامل کسانی است که اعم از خارجی یا ایرانی اینها حق ورود ویا خروج از ایران‌را بدلایل متفاوتی که جزو مجرمین بین‌المللی‌تلرکرفته‌اند ندارند . البته لیستی که ماتهیه می کنیم با این لیست کاملا متفاوت است ، این لیستی‌که ما تهیه می کنیم مربوط به آتهایی است که در کذشته‌بنام مفسد و یا مجرم در امور سیاسی مملکت شناخته شده‌اند و یا از طرف دادکاه انقلاب لاقل ادعاهای‌ما صادر شدوو این لیست را باین دلیل ما تهیه می کنیم .

**★ تامین کوشت**

در زمینه‌تحریم‌کوشت‌خرده از سوی امام خمینی و آیا اینکه دولت برای کمبود این کوشت اقدامی کرده است سخنکوی دولت کفت دولت بلافاصله اقدامات لازم خودرا شروع کرده که اولا یک بررسی بشود که تعداد دامها دارد آیا این کوشت کافی‌برای مردم مملکت هست یا خیر . دیروز سفیر افغانستان بدیدن من آمده بود و پیشنهاد کرد که هم دام زنده می توانندما بدهند و هم‌کوشت تازه‌میفرستند که من از ایشان خواهش کردم پیشنهاد خودشان رابما بدهند و بنابراین جای‌نکرانی از کمبود کوشت وجودندارد. هم از طریق افغانستان و هم از طریق ترکیه و هم آنچه که ما خودمان در داخل‌داریم کفاف خواهد داد و دولت اجازه نمی دهد که هیچکونه کمبودی پیش بیاید .

در زمینه تحریم این‌کوشتها وی افزود دلیل چنین‌دستوری از طرف‌حضرت آیت‌الله‌خمینی این بود که مقداری از کوشتها کوشتها یخزده کوشت های تیراندازی می کنند ،بطوریکه کسی جرئت بیرون آمدن از منزلش راندارد ،من در خصوص این سازمان هیچ نظر خاصی ندارم ولی رفتار آنان واقعا باعث سلب آسایش مردم این منطقه شده است .

وی از وزارت دارایی به‌ایشان داده شده ، این مسایل‌راحل خواهند کرد و نیحسابی از وزارت دارایی می آید و حق وحقوق آنها پرداخت می شود . اما در مورد این‌افراد که بیکار هستند متاسفانه این کرفتاری را در سطح کشور داریم و مطالعاتی در هیات دولت انجام می شود که می توانیم راحلی را تا چندروز آینده عرضه بکنیم که این‌افراد چه کاری بایستی در باره‌آنها عمل بشود و آنچه که می توانیم بکویم این است در چند هفته آینده انتظارمعجزه از ما نداشته باشید که برای این افراد کار داشته باشیم . اما راحل در باره حقوق‌آنها هست و شاید مبتنی کروهی مجبور باشنددرمنازل‌خودشان استراحت بکنند و یاشایددولت در وزارت کاردایره‌ای‌امامور حل این مساله بکند و درچند ماه آینده‌کسایر سازمان ها تصمیمی که هیات‌دولت‌خواهد کرفت مقدار صدور نفت‌ایران خواهد آمد چون ضروری ندارد که ما همه نفت خودرا صادر بکنیم .

**★ مسئله کردستان**

در مورد مسایل کردستان سخنکوی دولت کفت از نظر دولت هیچ مساله بغرنجی در کردستان وجود ندارد و همانطور که قبلاکفته‌امسالها‌ی که کردها روی آن تکیه کرده‌اند همین‌مسالم‌راخراسانی ها و آذربایجانی ها هم دارند و دلشانی خواهدکه‌همکاری و همبستکی در کار های‌عمانی خودشان بیشتر داشته باشند و نقش مهمتری را بازی بکنند و این در تمام دنیا هست و در کشور ما نیز بایستی باشد و پیش می آید و این‌خواسته ها را دولت مورد بررسی قرار خواهد داد و هنوز البته هیچ کونه تصمیمی‌کرفته نشده ولی مورد بررسی‌دولت قرار خواهد کرفت و دولت نظریات خود را اظهارخواهد کرد .

**★ وضع بیکاران**

وی در مورد کارکنان سازمان های که منحل شده است ، کفت متاسفانه اکر کرفتاری را در سطح کشور داریم و مطالعاتی در هیات دولت انجام می شود که می توانیم راحلی را تا چندروز آینده عرضه بکنیم که این‌افراد چه کاری بایستی در باره‌آنها عمل بشود و آنچه که می توانیم بکویم این است در چند هفته آینده انتظارمعجزه از ما نداشته باشید که برای این افراد کار داشته باشیم . اما راحل در باره حقوق‌آنها هست و شاید مبتنی کروهی مجبور باشنددرمنازل‌خودشان استراحت بکنند و یاشایددولت در وزارت کاردایره‌ای‌امامور حل این مساله بکند و درچند ماه آینده‌کسایر سازمان ها تصمیمی که هیات‌دولت‌خواهد کرفت مقدار صدور نفت‌ایران خواهد آمد چون ضروری ندارد که ما همه نفت خودرا صادر بکنیم .

**★ مسئله کردستان**

در مورد مسایل کردستان سخنکوی دولت کفت از نظر دولت هیچ مساله بغرنجی در کردستان وجود ندارد و همانطور که قبلاکفته‌امسالها‌ی که کردها روی آن تکیه کرده‌اند همین‌مسالم‌راخراسانی ها و آذربایجانی ها هم دارند و دلشانی خواهدکه‌همکاری و همبستکی در کار های‌عمانی خودشان بیشتر داشته باشند و نقش مهمتری را بازی بکنند و این در تمام دنیا هست و در کشور ما نیز بایستی باشد و پیش می آید و این‌خواسته ها را دولت مورد بررسی قرار خواهد کرفت و دولت نظریات خود را اظهارخواهد کرد .

**★ وضع بیکاران**

وی در مورد کارکنان سازمان های که منحل شده است ، کفت متاسفانه اکر کرفتاری را در سطح کشور داریم و برای حل اینکار مهندس صنایعان معاون‌نخست وزیر در امور انقلاب‌باکسی خصوصی و دادو ستدهایی که داشتند و معاملاتی کمی کردند عاقدند نبودند که می بینند این کوشت جقدر تازه هست به همین دلیل دستور داده شده که از استفاده آن صرفنظر بشود .

**★ صادرات نفت**

درزمینه‌فروش نفت‌سخنکوی دولت کفت شهر های نفت از فردا بازخواهد شدوهمانطور که آقای نزیه در مصاحبه مطبوعاتی خودشان کفتند ما برای اینکه توانایی تولید و صدور را به دنیا ثابت کنیم یک روز تولید را به‌ملیون بشکه در روز خواهیم رساند و از روز بعد بنا به تصمیمی که هیات‌دولت‌خواهد کرفت مقدار صدور نفت‌ایران خواهد آمد چون ضروری ندارد که ما همه نفت خودرا صادر بکنیم .

**★ مسئله کردستان**

در مورد مسایل کردستان سخنکوی دولت کفت از نظر دولت هیچ مساله بغرنجی در کردستان وجود ندارد و همانطور که قبلاکفته‌امسالها‌ی که کردها روی آن تکیه کرده‌اند همین‌مسالم‌راخراسانی ها و آذربایجانی ها هم دارند و دلشانی خواهدکه‌همکاری و همبستکی در کار های‌عمانی خودشان بیشتر داشته باشند و نقش مهمتری را بازی بکنند و این در تمام دنیا هست و در کشور ما نیز بایستی باشد و پیش می آید و این‌خواسته ها را دولت مورد بررسی قرار خواهد کرفت و دولت نظریات خود را اظهارخواهد کرد .

**★ وضع بیکاران**

وی در مورد کارکنان سازمان های که منحل شده است ، کفت متاسفانه اکر کرفتاری را در سطح کشور داریم و برای حل اینکار مهندس صنایعان معاون‌نخست وزیر در امور انقلاب‌باکسی

# تشکیل سندیکای هنرمندان و کارکنان تئاتر

در کنار فعالیت هائی که‌کفتکو هائی که در هفته های اخیر به منظور فراهم آوردن مقدمات تشکیل سندیکای هنرمندان و کارکنان تئاتر صورتکرفته‌است روز چهارشنبه هفته قبل با دعوت عام از هنرمندان تئاتر ، جلسه‌ای درسالن‌تئاتر دانشکده هنرهای زیبای دانشگاه تهران برکزار کردید . در این جلسه کروهی‌ازدست اندرکاران تئاتر با سوابق کوناکون در زمینه فعالیت های تئاتری کرد آمدند و نظرات خود را با یکدیکر در میان کذاشتند . در این جلسه وضع تئاتر در کذشته بطورکلی مورد انتقاد وبررسی‌قرار کرفت. وهمچنین‌سخنرانان‌جلسه عموما عوامل راکه در تئاتر خود رابر اختیار سیاست های رژیم قرارداده و به عنوان کارکزار فرهنکی منحط و ضد مردمی آن عمل‌می‌کردندوحتی کار مامنور رانیزبعهده‌کرفته بودند ،محکوم کردند .

از کفتکو ها و تبادل نظرها این نتیجه بدست آمد که کار تئاتر در آینده باید با درس کرفتن از حوادث و اوضاع کذشته ، و در یک جهت‌رهبری، آزاد ، مستقل و مترقی سازمان یابد ، و شیوه ها و معیار هائی که در کذشته بر تئاتر تحمیل شده بود ، یکلی دور انداخته شود .

برای رسیدن به این منظور ، تشکل هنرمندان و کارکنان‌تئاتر در یک سندیکا امری ضروری است . سندیکائی که از هر نوع وابستکی بدور باشدوهدف‌خود را کمک به ایجاد یک تئاتر مردمی و آزاد قرار دهد . همه کسانی که بطریقی در کار تئاتر فعالیت داشته‌اندمی‌توانند درآن عضو شوند . در این مورد تفاوتی میان آماتورها و حرفه‌ای هانیست .

در پایان اعلام شد جلسه‌بعد روز چهارشنبه ۱۶ اسفند ساعت یک بعد از ظهر،درهمان سالن تئاتر دانشکده هنرهای زیبابرکزار خواهد شد .

# فروش بنزین مخلوط پمپ بنزین را به تعطیل کشاند

به سبب توزیع بنزین مخلوط پمپ بنزین اختصاصی چهارراه اردیبهشت تعطیل شد .

دیروز تعدادی از رانندکان با مراجعه‌بکمیته مسجد سجاد ازپمپ‌بنزین چهارراه‌اردیبهشت شکایت کردند و اظهار داشتند که بنزین مخلوط به آنها فروخته شده و اتوموبیل های آنها از کار افتاده .

مامورانی از طرف کمیته جهت رسیدکی به محل اعزام شدند و تا تائید این مطلب پمپ بنزین را تعطیل کردند.

در تماسی‌که با مهندس‌قرائی سرپرست توزیع مواد سوختی تهران داشتیم او تعطیل این جایکاه را تائید کرد ، اما اظهار داشت‌کتاحال حاضر نتوانسته است از صحت مخلوط بودن بنزین اطلاع پیداکند . مهندس قرائی افزود در مواردی چنین عملی اتفاق افتاده است . او توضیح داد با ریختن یک بشکه‌ی دویست لیتری نفت‌سفید در مخلیج بنزین سوپر ،فروشنده هر لیتر می تواند ده ریال سود کند . مهندس‌قرائی تاکید کرد چنین سوء استفاده‌ای‌قابل تعقیب و مجازات قانونی است.

# توضیح

**کفتکوی صفحه‌ی فرهنک با داریوش‌مهرجوئی است ، که نام‌ایشان‌اشتباها ذکر نشده است . این کفتکو از هفته‌نامه‌ی «نوول لیتر» چاپ فرانسه بامهرجوئی انجام داده .**

# بازکشائی کلاسهای دانشکده‌فنی

شورای موقت نمایندکان دانشکده فنی دانشکاه تهران اعلام کرد که این دانشکده از فردا شروع بکار خواهد کرد .