آیندگان

۱۲ صفحه

شنبه ـ ۱۸فروردین ۱۳۵۸
شماره ۳۳۲۶ـ سال‌دوازدهم ـ بها ۱۵ ریال

دولیست ممنوع الخروج وجود دارد لیست گزنامو
لیست نخست وزیری ـ امیرانتظام

ممنوع الخروج ها ۲۲ هزار نفر؟

از سرنوشت ایدی امین اطلاعی در دست نیست

کامپالا سقوط کرد

دارالسلام ـ جبهه ملی آزادیبخش اوگاندا اعلام کرد شهر کامپالا بتصرف کامل نیروهای این جبهه درآمد.

در اعلامیه‌ای که بمناسبت سقوط کامپالا از سوی این جبهه انتشار یافت آمده است

(بقیه در صفحه ۲)

آئیننامه آن بزودی منتشر خواهد شد ـ وزیر کشور

انتخابات مجلس موسسان ۱۱ خرداد برگذار می شود

● همه گروههای سیاسی می توانند نامزد نمایندگی داشته باشند

● اقلیت‌های مذهبی درمجلس موسسان نماینده خواهند داشت

وزیر کشور تاریخ جمعه ۱۱ خرداد را که ازسوی خبرگزاری‌ها به عنوان روز انتخابات مجلس موسسان مخابره شده بود تائید کرد و خاطرنشان ساخت بزودی شرایط کسانی که می توانند خود را برای نمایندگی نامزد کنند اعلام خواهد شد.

احمد صدرحاج سیدجوادی وزیر کشور دیرگاهتری خود باداآیندگان، اعلام‌کرد که همه احزاب ، گروههای سیاسی‌یا گروههائی آزمردم می‌توانند افراد مورد اعتماد خود را نامزد نمایندگی در مجلس موسسان کنند، وی توضیح داد که حتا هرشخصی اگر خواست می‌تواند خود رابرای این مسئولیت نامزد کند .

وزیرکشور درپاسخ این پرسش که آیا نامزد هانباید دارای شرایط باشند گفت البته به این منظور آیتنامه‌ای تدوین شده است که پس از طرح درهیات دولت‌و تصویب‌شورای انقلاب منتشر خواهد شد.

در این آئیننامه علاوه بر چگونگی برگزاری انتخابات ، شرایط نامزد های انتخاباتی ازقبیل مرزان سن یامیزان‌سواد ودیگر شرایط موردنیاز اعلام می‌شود.

(بقیه‌درصفحه ۲)

نخستین اعدامها پس از تصویبائین‌نامه دادگاههای انقلاب

۳ عضو ساواک و شهربانی اصفهان تیرباران شدند

اصفهان- خبرنگارآیندگان- دو عضو فعال ساواک‌اصفهان و یک مامور شهربانی چرم قتل براساس رای دادگاه انقلاب‌اسلامی اصفهان و تائید دادگاه کل انقلاب اسلامی بامداد دیروز تیرباران شدند. محمود شهیدی و کمال ادیب اعضاء فعال و بازجوی

(بقیه در صفحه ۲)

آیت الله العظمی خمینی:

هیچ کشور خارجی نمیتواند اراده‌اش را به‌ایران تحمیل کند

تهران ـ خبرگزاری‌فرانسه- آیت الله خمینی روز پنجشنبه اظهار داشت ایران اینک یک کشور آزاد و مستقل است که هیچ کشور خارجی دیگر

(بقیه‌درصفحه ۲)

آیت‌الله خمینی در مصاحبه با تلویزیون فرانسه

دراسلام جائی برای دیکتاتورها وجود ندارد

تهران ـ خبرگزاری پارس ـ خبرگزاری فرانسه متن مصاحبه حضرت‌آیت‌اله خمینی را که از تلویزیون فرانسه پخش شد بشرح زیر مخابره نمود ...

آیت‌اله خمینی در یک مصاحبه اختصاصی که شامگاه پنجشنبه از کانال‌اول تلویزیون فرانسه پخش شد اظهار داشت در اسلام جائی‌برای‌دیکتاتور و وجودندارد اسلام بهترین دموکراسی ما است هیچ‌رژیمی عادل‌تر از اسلام برای مردم وجود ندارد .

رهبر مذهبی ایران افزود چنانچه حکومت اسلام‌برابر امال و آرزو های ما باشد یک انقلاب واقعی در تمام زمینه ها در تمام اقشار اجتماع حتی در داخل دولت بوقوع خواهد پیوست .

در مورد احتمال از سرگرفته شدن محاکمات آیت‌الله گفت نزکمن محاکمات آیت‌الله گفت عفوشنیی کرده‌اند و شهر نزکمن نشین کنند زیر کنترل نظامیان است. در همین حال خواست های ترکمن ها در دست بررسی است.

عکس رادیوئی ابی

گنبد کاووس- سربازان حکومت مرکزی اسلامی در حومه گنبد که بنازگی صحنه نبرد بین ترکمن ها وپاسداران انقلاب بودبه بازرسی‌مشغولند. ترکمن های مسلح اکنون عقب‌نشینی کرده‌اند و شهر ترکمن نشین کنند زیر کنترل نظامیان است. در همین حال خواست های ترکمن ها در دست بررسی است.

عکس رادیوئی ابی

آنان آدم کشته‌اند برخی دیگربه ملت خیانت کرده‌اندودراقتصاد کشور خراب کاری کرده‌اند بنابراین عدالت باید اجراشود.

آیت‌الله خمینی در مورد شاپور بختیار نخست وزیر سابق اظهار داشت:اگر دستگیر شود بخاطر کارهائی که مرتکب شده است مجازات خواهد شد .

آیت‌الله خمینی در موردنقش زن‌درجامعه ایرانی‌اظهار داشت «زنان آزادند و حقوق آنان محترم شمرده خواهد شد زنان و مردان باید از نهی از منکر اطاعت کنند باید از بی عفتی و از سقوط اخلاقی اجتناب شود ولی زنان‌ومردان دارای‌تساوی حقوق میباشندبطورمثال‌درمورد کار و حق رای .

آیت‌الله خمینی‌درمورد اسلام و دنیای مدرن گفت اسلام پیشرفت و ترقی وارد نمی کند ولی همیشه با ظلم و فساد مخالفت کرده وخواهد کرد وی افزود در چهارچوب جمهوری اسلامی تمام احزاب میتوانند آزادانه اظهار نظر بکنند ولی

(بقیه در صفحه ۲)

وزیر دادگستری : درمتن انتشار یافته

آئین نامه دادگاههای انقلاب تحریف شده است

● نمی‌دانم چه‌کسی اینکار را کرده و آنرا به مطبوعات داده

دیشب گفته شد متنی کهبه عنوان آئین‌نامه دادگاه های انقلاب در مطبوعات و رادیو تلویزیون انعکاس یافته مغایر با متن اصلی است وتحریفات و تغییراتی در آن داده شده است.

دیشب اسدالله مبشری وزیر دادگستری در تماسی با آیندگان اظهار داشت : مطلبی که به عنوان آئین‌نامه‌دادگاه های انقلاب‌انتشار یافته‌آئین‌نامه اصلی نیست و قرآن تحریفاتی شده و نمی دانم چرا با آن متنی که در شورای انقلاب خوانده‌ام متفاوت است.

وی افزود من پس از متن این آئین‌نامه را از رادیو شنیدم با اعضای شورای‌انقلاب تماس گرفتم و انها هم از این موضوع تعجب کردند.

در این تماس روشن شد متنی که اعلام شده در موقع باکتوبس در بسیاری ازموارد آن اشتباه شده و با وجود آنکه قرار بود قبلا تائید و امضاء شود بدون اجازه و بدون آنکه از طرف تنظیم ـ کنندگان دقت لازم شودبه‌رادیو تلویزیون و روزنامه ها داده‌اند.

مبشری اضافه کرد متن‌این آئین‌نامه به کلی قاطی شده و چیز هایی را که با قلم بالا سطور نوشته شده درمتن گنجانده‌اندونمی‌دانم چه کسی اینکار را کرده وچه‌کسی آنرا به مطبوعات داده است.

مبشری در جواب این پرسش که کدام قسمت ها تغییرکرده‌گفت: به طور مثال درباره حکم اعدام که گفته شده به نظر امام می رسد چنین چیزی در متن اصلی نبوده که امثال آن بسیارزیاد است.

وزیر دادگستری با اشاره‌به اینکه مسائل دادگاه انقلاب مربوط به دادگستری نیست در باره دادگاه های انقلاب گفت احکام این دادگاه ها بر دادگاه های‌عادی بسیارمتفاوت است و مانند دادگاه های زمان جنگ باید سرعت عمل داشته باشد بنابراین اینگونه دادگاه ها باید قوانین مخصوص به خود داشته‌باشد که مقتضی انقلاب باشد با این وجود مذاکراتی صورت گرفته است که محاکمات علنی باشد و مردم در جریان کار دادگاه ها قرار گیرند.

(بقیه‌درصفحه ۲)

دادگاههای انقلاب اسلامی شروع به کار کردند

دادگاه انقلابی اسلامی ایران، از دیروز کار خود را با محاکمه سرتیپ خلبان‌ایرج امینی‌افشار به اتهام کشتارمردم نجف آباد و تحریک وتجهیز چماق‌بدستان وشرکت درکشتار اصفهان و دستگیری مردم آغاز کرد. دادگاه از ساعت دوواد شور شد.

دادگاه انقلابی، از تاریخ ۲۴ اسفند گذشته پس از یک محاکمه چهار ساعته، از امیر عباس هویدا ، نخست وزیر۱۳ ساله شاه سابق، به دلیل‌تقاضای هویدا، برای اعلام تنفس ، بطور موقت تعطیل شد و بعد، به دلیل ایام عید، برگزاری رفراندم و بویژه ، تدوین آئین‌نامه‌ای جهت‌این دادگاه‌ها، تا پنجشنبه گذشته معوق ماند.

رئیس‌و اعضای دادگاه‌انقلاب اسلامی، بعد از ظهر روز۴شنبه با تصویب آئین‌نامه دادگاهها در محل دادگاه حضوریافتند و پرونده هایی را که در

(بقیه در صفحه ۲)

بزرگ علوی به ایران آمد

«بزرگ علوی» نویسنده‌ی نامدار ایرانی ، خالق آثاری چون «چشمهایش» ، «میرزا» ، «بنجاه وسه‌نفر»،«روزهاره های سرد»،«سفر»،«روز‌باره های

(بقیه در صفحه ۲)

دکتر مهدی سمسار بازداشت شد

دکتر مهدی سمسار ،روزنامه نگاریر سابقه روز چهارشنبه گذشته بوسیله پاسداران انقلاب اسلامی بازداشت شد .

مهدی سمسار ، سردبیر سابق روزنامه کیهان بود و از ابتدای تاسیس‌روزنامه‌رستاخیز سردبیری آن روزنامه را بعهده داشت .

دکتر سمسار در سالن هیات تحریره روزنامه کیهان‌بازداشت شد . نوع اتهام دکتر سمسار هنوز فاش نشده است .

همچنین منابع آگاه گفتند که اسامی ۲۷ روزنامه‌نگار به جرم مشارکت و همکاری بارژیم گذشته در لیست افراد ممنوع الخروج از کشور به فرودگاه‌ها ومرزهای‌مملکت داده شده‌است

فارغ‌التحصیلان بیکار دانشگاهها

حاضریم چندماه بی حقوق کار کنیم

گروهی از فارغ التحصیلان بیکار دانشکده های داخلی و خارجی صبح پنجشنبه به «آیندگان» آمدند و فعالیت‌های خود را در جهت انجام خواسته‌هایشان برای استخدام و همینطور مذاکراتی که با مقامات مسئول انجام داده‌اند تشریح کردند.

وزیر کشور افزود : البته مسئله‌ای راکه باید در نظرگرفت

(بقیه‌درصفحه ۲)

امیدواریم روابط با آمریکا بر اساس احترام متقابل توسعه یابد

ایران هرگز پایگاهی علیه شوروی نخواهد شد ـ سنجابی

پراگ-رویتر- کریم سنجابی وزیر خارجه ایران درمصاحبه با روزنامه «روده پراوو» ارگان حزب کمونیست چکسلواکی گفت جمهوری جدید ایران خواستار روابط نیکو با اتحاد شوروی است و هرگز اجازه نمی دهد از کشورش به عنوان پایگاهی علیه شوروی استفاده شود.

سنجابی افزود روابط اقتصادی و تجاری با سایر کشور های کمونیستی نیز توسعه خواهد یافت. با اشاره به امریکا، وزیرخارجه ایران گفت حکومت های امریکا از سیاست های شاه سابق حمایت می کردند و این امرمنجربه‌مخالفت‌همگانی‌مردم‌شد سنجابی گفت ما امیدواریم که روابط سیاسی، اقتصادی ،

(بقیه‌درصفحه ۲)

مسائل مهم مملکتی مورد مذاکره و مشورت قرار گرفت

اعضای دولت در حضور آیت الله العظمی خمینی

تهران ـ خبرگزاری پارس به نقل از خبرگزاری فرانسه ـ صبح دیروز (پنجشنبه) کلیه اعضاء کابینه دولت موقت اسلامی ایران برهبری مهندس بازرگان نخست وزیر بمنظور ادای گزارش پیرامون اقدامات هفته گذشته و برنامه هفته آینده دولت بحضور آیت‌الله خمینی رسیدند . در طول هفته یک نیم

(بقیه‌درصفحه ۲)

به مناسبت اعدام ذوالفقار علی‌بوتو

تظاهرات اعتراض سراسر پاکستان را دربر گرفت

اسلام‌آباد ـ خبرگزاری رویتر- در حالی که اعتراض های خشونت‌آمیز علیه اعدام ذوالفقار علی‌بوتو نخست‌وزیر پیشین پاکستان در شهر های سراسر پاکستان بالا می‌گیرد پلیس ضد شورش که به خیابان ها ریخته است بظاهر اوضاع را زیر کنترل دارد.

یکی از هواداران بوتو به نشانه اعتراض در تانا در۲۸ کیلومتر کراچی بادارزدن‌خود دست به خودکشی زد.

در کراچی در جریان آغاز تظاهرات مقابل یک مسجد از تظاهر کنندگان که پلاکاردهایی علیه حکومت حمل می کردند دست‌کم ۵۰ تن دستگیرشدند.

پلیس همچنین علیه جمعیت زیادی که در محوطه خانه سابق بوتو در حومه‌کراچی در حال دعا بودند از گاز اشک‌آور استفاده کرد.

(بقیه‌درصفحه ۲)

همه‌پرسی ۵ میلیون تومان خرج برداشت

احمد صدر حاج سیدجوادی وزیر کشور دیشب در باره هزینه همه پرسی که هفته‌گذشته انجام شد گفت باتوجه باینکه آخرین‌انتخاباتی‌که‌بوسیله‌وزارت کشور در رژیم سابق انجام شد در حدود ۷۰ میلیون تومان خارج آنبود ما از هیات دولت تقاضا کردیم که در حدود ۱۰ میلیون تومان برای مخارج رفراندم اعتبار قائل بشود. هیات دولت هم تصویب کرد و ۱۰ میلیون تومان بما پول دادند که در حسابداری وزارت کشور و در صندوق‌مالی‌محفوظ بود ، بعد مخارجی برای‌رفراندم انجام دادیم که فعلا فکر می‌کنم کمتر از ۵ میلیون تومان باشد.

وزیر کشور افزود : البته مسئله‌ای راکه باید در نظرگرفت

(بقیه‌درصفحه ۲)

با نهایت تاسف شهادت تکان دهنده‌ذو الفقار علی‌بوتو نخست وزیر سابق پاکستان را به اطلاع دوستداران و هوادارانش می رساند . مجلس ختم زنانه و مردانه‌آن‌مرحوم روزدوشنبه مورخ ۲۰ر۱ر۵۸ از ساعت ٤ الی ٦ بعد ازظهر در دارالتبلیغ امیرالمومنین (خانقاه صفی‌علیشاه) برگزار می گردد .

عفت ـ صفیه ـ بهجت و عبداللطیف‌صابونچی و خواهران و برادران بیگم بوتو ـ خانواده صابونچی ـ بوتو ـ وقار ـ حریری ـ دکتر بساتیا ـ فرشچیان ـ ریحانی ـ برادر ـ همت ـ شویفی .

بمناسبت چهلمین روز وفات سردار ملی کرد مصطفی بارزانی روز سه‌شنبه ۲۱ر۱ر۵۸ مجلس یادبودی برمزار ان شادروان با سپاس بیحد از محبت های بی‌پایان اهالی قهرمان اشنویه و دیگر دوستداران کرد و کردستان در اشنویه دایر خواهد بود . حضور همگامان در این مجلس مایه مسرت خواهد بود .

نماینده طرفداران بارزانی بزرگ ـ منصور ش ـ ۲۷۳۳۱ اردلان

بیش ازده‌هزار تن درمراسم بازگشائی آن شرکت کردند

«حسینیه‌ارشاد» گشوده شد

● آیت‌اله‌طالقانی درین‌مراسم‌شرکت‌کرد

● استاد تقی شریعتی، دکتر میناچی و دکتر یزدی درمراسم گشایش حسینیه ارشاد درباره‌ی نقش این‌مکتب و مبارزات دکترعلی‌شریعتی ازاین سنگر سخنرانی کردند

جمعیت‌پرازشادی‌وروح شهدا و بکترعلی شریعتی یکدقیقه سکوت کردند سپس قسمتی از صدای ضبط شده‌ی اجرای مردادماه ۵۱ نمایشنامه‌ابوذر نوشته دکتر شریعتی پخش شد.

پس از اجرای چند سرود انقلابی ، برنامه افتتاحیه را دکتر سید محمد علی سفیر خواند.

سپس استاد تقی شریعتی پدر معلم شهید دکتر شریعتی با پیامی از مردم بخصوص دانشجویان و روشنفکران خواست که راه دکتر علی شریعتی را ادامه دهند.

پس از این پیام شعری در سوگ دکتر شریعتی خوانده شد و آنگاه دکتر ناصر میناچی وزیر اطلاعات و تبلیغات و یاران دکتر شریعتی که همراه با معلم فقید درپایه‌گذاری این مکتب اسلامی کوشیده است تاریخچه‌ای مختصر از نحوه شروع کار و فعالیت های حسینیه ارشاد بیان کرد.

سخنرانی بعدی این مراسم دکتر یزدی بود که او نیز در باره دکتر علی شریعتی سخن گفت.

آئین گشایش این مکتب ، تا ساعت ۱۰ شب ادامه داشت و به علت تراکم بیش از حد جمعیت مشتاق درخیابان های اطراف حسینیه ارشاد که به پیش از ده هزار نفر می‌رسید، ترافیک منطقه کند شد وپس‌از آن رفت و آمد در قسمتی از جاده قدیم شمیران و خیابان جنبی حسینیه در محدودمتراکم جمعیت که در کف خیابان نشسته بودند، بسته شد.

پیشینه‌ی حسینیه ارشاد

حسینیه ارشاد در نیمه دوم سال ۱۳٤٤ شروع به کار کرد و به ارشاد و آگاهی جوانان مسلمان پرداخت.در سال ۱۳۰ رژیم پهلوی که تاب افشاگریها و مبارزه‌ای را که حسینیه ارشاد از طریق آگاه کردن جوانان پیش می‌برد، نیاورد و

(بقیه در صفحه ۲)

مشتاق که خواهان ورود به داخل‌سالن‌حسینیه ارشادبودند می خواست که در محوطه باز پشت حسینیه و از طریق تلویزیون مدار بسته برنامه را مشاهده کنند. بزودی محوطه باز حسینیه هم از جمعیت پر شد و گروه هایی که تازه از راه می رسیدند مجبور بودند در خیابان جایی برای نشستن بیابند.

دقایقی قبل از شروع‌برنامه حضرت آیت‌الله طالقانی درمیان فریاد جمعیت که تکبیر می‌گفتند به سالن حسینیه پا گذاشت.

برنامه افتتاحیه با اذان‌مغرب و تلاوت آیاتی چند از قرآن مجید آغاز شد و بعد آزان حسینیه ارشاد پس ازشش سال تعطیل اجباری، طی مراسم‌ویژه‌ای درساعت ۱۰بعداز ظهر روز پنجشنبه گذشته به طور رسمی گشوده شد. در هفته های اخیر، حسینیه‌ارشاد باز برپائی نمایشگاه فعالیت خود را غیررسمی آغاز کرده بود.

ازساعت ٦ بعد از ظهر ، گروه های مختلف مردم دسته دسته بطرف حسینیه ارشاد حرکت کردند .

بطوریکه ساعت ٦٫٥ بعداز ظهر در سالن های حسینیه ارشاد جایی برای نشستن وجود نداشت و سرهنگی که مامور حفظ نظم بود، ازجمعیت

(بقیه در صفحه ۲)

دهها هزار نفر در دانشگاه تهران گرد آمدند

سازمان مجاهدین انقلاب اسلامی اعلام موجودیت کرد

● تصفیه‌ی پیش از پیش ارتش باید براساس‌ضوابط اسلامی انجام گیرد ـ نماینده‌ی سازمان

سازمان مجاهدین انقلاب اسلامی بعد از ظهر پنجشنبه در یک اجتماع دهها هزار نفری‌در دانشگاه تهران موجودیت خود را اعلام کرد . در این اجتماع سخنگوی سازمان مجاهدین انقلاب اسلامی مواضع و نقطه نظرهای این سازمان را تشریح کرد .

در اجتماع پنجشنبه‌مجاهدین انقلاب اسلامی همچنین علاوه بر سخنرانی های «ابوالحسن بنی‌صدر» ، «دکتر جلیل‌شرابی» و«هانی‌الحسن» نماینده سازمان آزادی بخش فلسطین ، پیام‌های شورا های کارگری ، نمایندگان انجمن های اسلامی افغانستان مقیم اروپا و سایر گروه ها مبنی بر تائید و همبستگی با

(بقیه در صفحه ۲)

GD000512

ایندگان – شنبه ۱۸ فروردین
۱۳۵۸ – صفحه ۲
شماره ۳۳۲۶ – سال‌دوازدهم

آماده‌ی همکاری با دولت جمهوری ایران هستیم – سفیر کره شمالی

چاپونگ اوک، سفیر جمهوری دمکراتیک خلق کره، در دیداری با آیندگان گفت که کشور او آمادگی گسترش روابط سیاسی، اقتصادی‌خود باجمهوری اسلامی ایران است. چاپونگ اوک اظهار داشت که او و نمایندگی مخصوص سفیر جمهوری کره با امام خمینی ملاقات کرده‌اند.

چاپونگ اوک‌افزود: «ما در این دیدار هااز‌ابراز‌امیدواری کره که ملت کره یکپارچه‌شود و دخالت امریکائی ها پایان بیابد»، سفیرجمهوری‌دمکراتیک خلق کره گفت که مانیز به‌آیت الله‌العظمی خمینی، نخست وزیر و سنجابی وزیر امور خارجه اطمینان‌دادیم‌ازسیاست مستقل جمهوری اسلامی ایران پشتیبانی خواهیم کرد و اصل عدم مداخله در امور داخلی کشور ها را پی‌میگیریم. چاپونگ دیدار خود را با سنجابی رضایت‌بخش خواندو گفت‌که اوظهار امیدواری‌کرده است که مسائلی دیرکره بطور مسالمت آمیز حل‌شود. سفیر کره‌ی شمالی توضیح داد که درحال حاضر‌ایران درجمهوری خلق کره سفارتخانه ندارد و رادشمن‌نزدیک‌خود می سفیر ایران دربکن امورمربوط به این کشور را در کره نیز برعهده گرفته است. چاپونگ اوک آز سد هائی که شاه به دستور امریکا در راه گسترش روابط جمهوری دمکراتیک‌خلق کره و ایران بوجود آورده بود سخن گفت واظهار امیدواری کرد که«با استقرار مجدد اسلامی ایران، باب تازه‌ی روابط دوستانه میان دوکشور بازشود. سفیر کره شمالی درباره‌ی خلیج فارس گفت که خلیج فارس آن‌ان کشور های ساحلی این منطقه است‌وکشور های کوچک وبزرگ سلطه‌جو حق دخالت درآن را ندارند. اوتاکید کرد که خلیج فارس باید یک راه بازوگذاری باشد. نیایدمثل سلطه‌جو برای دخالت های خود به‌آن‌اهمیت سیاسی-استراتژیک بدهند.سفیر کره شمالی تصریح کرد که‌امریکا درگذشته ،شاه رابرای حفظ منافع امپریالیستها، ژاندارم منطقه کرده بود. از چاپونگ اوک درباره‌ی روابط جمهوری خلق کره بافینفت آزادیبخش فلسطین سئوال شد. او گفت: «ملت ما و ملت فلسطین‌پیوندی ناگسستنی باهم برقرارکرده‌اند و هر دو بر اسرائیل وصهیونیسم دانند.ما از هرامکاناتی برای کمک به‌خلق‌مبارز فلسطین استفاده کرده‌ایم و کمک خود را ادامه خواهیم داد». سفیر جمهوری دمکراتیک خلق کره دربارهی ایجاد رابطه‌ی اقتصادی دوکشور کره شمالی وایران اظهار داشت که«دو کشته، به دستورامریکا ،شاه تقریبا‌جلوهر مبادله و رابطه اقتصادی میان دوکشور را گرفته بود. ماامیدواریم که با ایجاد جمهوری اسلامی ایران وسیاست مستقلی که رهبران انقلاب درپیش گرفته‌اند،روابط اقتصادی ما گسترش پیداکند. ما البته نیروی کار فراوان نمی کنیم ،چون درسیستم اقتصادی خود دیگار نداریم. اما در زمینه‌های‌صنعتی وکشاورزی حاضریم بدون هیچ قید وشرط با ایران همکاری خود راشروع کنیم. ما بخصوص در زمینه‌ی پیشبرد کشاورزی و ماشین آلات‌این رشته‌ی توانیم‌همکاری های بسیار موثری با دولت ایران داشته باشیم.» چاپونگ اوک دریابان افزود که مهدی بازرگان وامیرانتظام در مورد گسترش روابط اقتصادی‌ایران و جمهوری دمکراتیک خلق کره ابراز علاقه کرده‌اند.

کامپالا سقوط کرد

(بقیه از صفحه اول)

تلفات جانی ومالی سنگینی به چیز دادن دستور مدن پنی از مخالفان سیاسی خود در رواندای آغاز شد، پنجشنبه سپس تظاهرات خشونت‌امیزی شد که در جریان انها دهمازن دستگیر و بسیاری زخمی شدند.

حکومت بعدا اعلامیه‌ای انتشار داد که در ان اعلام شده است حکومت برای خواباندن‌هرگونه بروزخشونت در اینده اقدام جدی به عمل خواهد اورد.

جوخه های ضد شورش دیروز در رواندای ظاهرشدند و در انظار مردم را دستگیر کردند. در یک مورد انها به یک کافه یورش بردند وگروهی از جوانان را بزور با خود بردند.

از طرفی طرفداران بوتو در بیش از ۶ شهر پاکستان با پلیس به زدوخورد‌پرداختند و چند اتوبوس و اتومبیل را آتش زدند.

در کراچی و لاهور پلیس‌ها استفاده از گاز اشک‌اور به تظاهر کنندگان مخالف‌حکومت حمله کرد و تظاهر کنندگان نیز پاسخ انها را دادند.

برخی از تظاهر کنندگان، شعار می دادند: «زنده‌بادبوتو، پدرملت‌پاکستان». تظاهرکنندگان در تظاهرات پنجشنبه که ۵هزار تن در راولپندی، ۱۲ هزارتن در کراچی و ۵ هزار تن دیگر در لاهور و چند هزار تن‌دیگر در محل های دیگر اجتماع کردند برچم های حزب مردم پاکستان که بوتو رهبری انرا

ایران هرگز

(بقیه از صفحه اول)

تجاری و فرهنگی با امریکادر آینده براساس احترام متقابل توسعه یابد. وی افزود در زمان حکومت شاه دست های قدرت های غربی در ایران‌آزاد بود و هرچه می خواستندمی کردند. اما اکنون ایران در حالت استقلال خود را حفظ می‌کندوآستار روابط مستقیم و باز باهمه جهان از جمله‌غرب است.

سنجابی گفت ما کاملا از توسعه‌ی روابط با امریکادر آینده براساس احترام متقابل برگزیده دخالتر بزرگ نفت جهان است، آگاهیم. بهمین سبب است که ما حداستار روابط نیکو و صادقانه با اتحاد شوروی هستیم و هرگز اجازه نمی دهیم از کشور مابه عنوان پایگاهی علیه شوروی استفاده شود. وزیر خارجه افزود ما یک کشور مسلمان هستیم و خواستار روابط دوستانه و خالصانه با همه کشور های منطقه هستیم که بیشتر بوسیله امپریالیسم‌جهانی سرکوب میشوند. دربارهمیان صلح مصر و اسرائیل سنجابی گفت نظر حکومت ایران همان نظر کشور های عرب وسازمان آزادی‌بخش فلسطین‌است.پیمان صلح باعث عمیق‌تر شدن شکاف بین حکومت مصر و سایر کشور های عرب شده است و کشور های عرب طی قطعنامه‌ای خواهان مشکل‌تر کرده است.

در اسلام‌جائی

(بقیه از صفحه اول)

خواب کاری در امور سیاسی را تحمل نخواهیم کرد.

آیت‌الله خمینی به اعتماد خود نسبت به مهندس بازرگان تاکید کرد در پایان آیت‌الله‌ی خمینی در مورد اقامت خود در فرانسه اظهار داشت کهتوانسته است آزادانه نظریات خود را بیان کند در خالی که اختناق در ایران اعمال میشد وی‌اضافه کرد این آزادی بیان مارا در پیروزی یاری‌کرده است‌وبهمین دلیل من از اقامت خود در فرانسه خاطره خوبی همراه دارم.

بزرگ علوی

(بقیه از صفحه اول)

زندان، و مجدداً، و ... صبح دیروز ،تنها پایک «مجدداً» به وطن خود بازگشت . بازگشتی سی ورسوا وغافلگیرانه . «علوی» پس از غیر قانونی اعلام شدن حزب توده ،باجبار از ایران رفت و در آلمان شرقی اقامت گزید. او در این سالهای طولانی ، دیرکی از دانشگاه های آلمان شرقی تدریس میکرد.

«علوی» یکی از همرزمان دکتر تقی‌ارانی است که شرح محاکمه‌اش در کتاب جنجال وسنقر» آمده است . او، پس از ۲۶ سال جلای اجباری‌وطن باهواپیمائی که درساعت ۸٫۵ صبح نیمروز دروزوگاه نشست پابه خاک ایران گذاشت .در فرودگاه ، از میان نویسندگان ودوستان او،تنها «بافرمونی» حضور داشت. واین به دلیل «بازبگشت غافلگیرانه و بدون خبرعلوی» بود.

اماخانواده‌ی او ، همگی به استقبال آمده‌بودند.

گفته می شود که نویسنده‌ی ایرانی ، پس از رتوفتق کار هایش درآلمان شرقی ، برای همیشه درایران خواهد ماند.

انتخابات مجلس

(بقیه از صفحه اول)

وزیر کشوردرباره اقلیت‌های مذهبی‌گفت ، درمجلس‌موسسان آنها نیز نماینده خواهندداشت.

وی درباره تعداد نمایندگان مجلس موسسان توضیح دادکه احتمال افزود دربرابرهر صد هزارتن ، یک نماینده وارد مجلس موسسان شود ولی بیشتر یاکمتر آن بعنظر هیات دولت هنگام بررسی این آئیناهه بستگی دارد.

ویزیرکشور دریابان یادآور شد که پیش‌نویس قانون‌اساسی تا چند روز آینده ازطریق رسانه های گروهی منتشر خواهد شد تا مردم نقطه نظر های خود را درباره آن بیان کنند. سپس از انتخابات‌مجلس موسسان، نمایندگان در این مجلس که منتخب مردم هستند باتوجه بمنظرگاههای مردم نقدوقتدگانی قانون‌اساسی را تصویب خواهند کرد. دوراقع هرگونه تصمیمگیری دریابن باره بامجلس موسسان است.

تظاهرات

(بقیه از صفحه اول)

مرگ بوتو که چهارشنبه به چیز دادن دستور مدن پنی از مخالفان سیاسی خود در راولپندی آغاز شد، پنجشنبه سپس تظاهرات خشونت‌امیزی شد که در جریان انها دهمازن دستگیر و بسیاری زخمی شدند.

حکومت بعدا اعلامیه‌ای انتشار داد که در ان اعلام شده است حکومت برای خواباندن‌هرگونه بروزخشونت در اینده اقدام جدی به عمل خواهد اورد.

جوخه های ضد شورش دیروز در راولپندی ظاهرشدند و در انظار مردم را دستگیر کردند. در یک مورد انها به یک کافه یورش بردند وگروهی از جوانان را بزور با خود بردند.

از طرفی طرفداران بوتو در بیش از ۶ شهر پاکستان با پلیس به زدوخورد‌پرداختند و چند اتوبوس و اتومبیل را آتش زدند.

در کراچی و لاهور پلیس‌ها استفاده از گاز اشک‌اور به تظاهر کنندگان مخالف‌حکومت حمله کرد و تظاهر کنندگان نیز پاسخ انها را دادند.

برخی از تظاهر کنندگان، شعار می دادند: «زنده‌بادبوتو، پدرملت‌پاکستان». تظاهرکنندگان در تظاهرات پنجشنبه که ۵هزار تن در راولپندی، ۱۲ هزارتن در کراچی و ۵ هزار تن دیگر در لاهور و چند هزار تن‌دیگر در محل های دیگر اجتماع کردند برچم های حزب مردم پاکستان که بوتو رهبری انرا داشت در دست خود تکان‌می دادند.

مقام های کراچی گفتند در مدنه، ایالت زادگاه بوتو ۱۶۰ تن دستگیر شده‌اند. در کراچی هواداران بوتو بمیک پاسگاه پلیس در حومه ایسن شهر حمله کردند وگوشیدند را آتش بزنند.

از سوی دیگر بعداز ظهر پنجشنبه نیز برخورد های شدیدی در راولپندی بین‌پلیس و چندین هزار تن که به سود نخست وزیر پیشین ذوالفقار علی‌بوتو تظاهرات می کردند روی داد. بوتو چهارشنبه به دار اویخته شد.

پنج تا شش هزار تن دریک پارک در مرکز شهر گردآمده بودند تا برای آمرزش روح رئیس پیشین حکومت پاکستان دعا کنند اما پلیس با باتون و ناریتک اشک‌آور برای متفرق کردن جمعیت مداخله کرد.

تظاهر کنندگان و از جمله زنان با پرتاب سنگ پاسخ دادند. بسیاری از مردان و زنان درحالی که برسینه‌هاشان می زدند می گریستند و حدود شش نفر از هوش رفتند.

مسئول‌ان‌حزب خلق‌پاکستان، که رهبری آن با ذو الفقار ع بوتو بود به تازگی به مردم توصیه کرده بود طبق سفارش نخست وزیر فقید دست به خشونت نزنند. در ایوان‌حدود ۲۰ تن به وسیله پلیس بازداشت شدند.

روز چهارشنبه نیز حدود هشتصد تن علیه اعدام بوتو در راولپندی دست به تظاهرات زده بودند.

هیچ کشوری

(بقیه از صفحه اول)

نمی تواند اراده‌اش را به آن تحمیل کند.

رهبر روحانی ایران که سخنانش بوسیله‌صدای‌جمهوری اسلامی ایران نقل قول شد ضمن به‌حضور پایرفتن سه وزیر امور خارجه سی‌لاتک همچنین متذکر شد ایران دیگر نه دنباله‌روی است نه متعهد.وی بااینحال متذکر شد مسالمه الحاق ایران به چنبش جنبش های ناوابسته بایستی مورد مطالعه حکومت قرارگیرد.

ازسوی دیگر حمید وزیر امور خارجه سری‌لانکا که این عمال رئیس کنونی جنبش کشور های ناوابسته است روز جمعه تهران راترک کرد بی آنکه به رغم ملاقاتش با آیت الله‌خمینی موفق به کسب‌الحاق ایران به‌جنبش ناوابستان‌شده باشد.

حمید با اینحال شامگاه پنجشنبه در جمع خبرنگاران اظهار داشت نسبت به الحاق آینده ایران خوشبین است . مخاطبان وی به‌او تائیدکرده‌اند که سیاست ایران از این پس ناوابسته‌است اما نیدون وقت مانع گرفتن تصمیمی از سوی آنها در این زمینه‌است.

با این وصف مقایع آگاه ایرانی متذکر می‌شوند اگرچه ایران خود را عملا ناوابسته می‌داند ، هم وغم‌آن برای حفظ یک‌وروش‌اصیل‌در مناسبتهای بین‌المللی‌می‌تواند آن را وادارد بپیوند سازمانی با جنبش ناوابستان راکه به ایفحال خود را همیشه آن احساس می کند رد کند.

با دولت حاضرمیم برای چند ماه بدون حقوق کار انجام دهیم که جواب رد داده شد وحتی عده‌ای در کار سازنده ماهاان کردند و به ما که هنئی جز خدمت به مملکت و انقلاب اسلامی‌ایران‌نداریم بی‌توجهی نمودند.

لذا استدعا داریم به وضع ما رسیدگی گردد و اگرباز‌هم بما بی‌توجهی نمایند از روز دوشنبه ۱۳۵۸٫۱٫۲۰ در محل کاخ دادگستری ساعت ۹بامداد تحصن خواهیم کرد.

حاضریم چندماه

(بقیه از صفحه اول)

دفتر امام خمینی و نخست‌وزیر داده شده آمده است:

« ما گروهی از فارغ - التحصیلان داخل و خارج از کشور برای همکاری با سایر اقشار در حرکت و سازندگی انقلاب اسلامی و بازسازی مملکت به مقامات ذیصلاح در نخست وزیری و وزارت کار جنبش بار مراجعه کردیم‌وحتی پیشنهاد شد که بدلیل همکاری نیروی ما کارهای کارگیری کشور ما کاملا از هرامکاناتی برای کمک به‌خلق‌مبارز فلسطین استفاده کرده‌ایم و کمک خود را ادامه خواهیم داد». سفیر جمهوری دمکراتیک خلق کره دربارهی ایجاد رابطه‌ی اقتصادی دوکشور کره شمالی وایران اظهار داشت که« دو کشته، به دستورامریکا ،شاه تقریبا‌جلوهر مبادله و رابطه اقتصادی میان دوکشور را گرفته بود. ماامیدواریم که با ایجاد جمهوری اسلامی ایران وسیاست مستقلی که رهبران انقلاب درپیش گرفته‌اند،روابط اقتصادی ما گسترش پیداکند. ما البته نیروی کار فراوان نمی کنیم ،چون درسیستم اقتصادی خود دیگار نداریم. اما در زمینه‌های‌صنعتی وکشاورزی حاضریم بدون هیچ قید وشرط با ایران همکاری خود راشروع کنیم. ما بخصوص در زمینه‌ی پیشبرد کشاورزی و ماشین آلات‌این رشته‌ی توانیم‌همکاری های بسیار موثری با دولت ایران داشته باشیم.» چاپونگ اوک دریابان افزود که مهدی بازرگان وامیرانتظام در مورد گسترش روابط اقتصادی‌ایران و جمهوری دمکراتیک خلق کره ابراز علاقه کرده‌اند.

نیروهای تانزانیا فرودگاه انتبه را تصرف کردند

دارالسلام- رویتر- هرزبان مهاجم تانزانیائی و نیرو های اوگاندائی تبعیدی فردوگاه بین‌المللی انتبه رادر حومه پایتخت اوگاندا تصرف کردند و سربازان لیبی به فرودگاه سربازان لیبی که از کامپالا فقاع می کردند به شرق کشور

چین همکاریش را با سازمان آزادیبخش فلسطین قطع کرد

لندن- خبرگزاری فرانسه - هفته‌نامه عرب زبان المستور در شماره اخیر خود نوشته است چین به علت موزن‌نهضت پایداری فلسطین‌درقبال مناقشه چین و ویتنام به همکاری‌خود با این نهضت پایان داده است.

یك چریك سیاهپوست در آفریقای جنوبی به دار آویخته شد

زوهانسبورگ،آسوشیتدپرس، سلیمان مهلانگو چریک سیاهپوستی که متهم به قتل دو سفیدپوست‌درزوهانسبورگ در سال ۱۹۷۲ متهم بود به رغم درخواست های جامعه بین‌المللی برای نجات او سحرگاه دیروز بدار آویخته شد.

سخنگو زندان مرکزپرتوریا اعلام کرد مهلانگو ۴۱ ساله ساعت۸ ونیم به وقت تهران همراه چهار متهم بقتل دیگر اعدام شدند.

به گفته این سخنگو سمتن از چهار متهم، ننگین پوست و چهارپوست متهم سیاهپوست بودند.

جیمی کارتر رئیس‌جمهوری امریکا، شورای امنیت سازمان ملل و حکومت های کشور های اروپائی در آخرین دقایق از حکومت اقلیت سفیدپوست افریقای جنوبی درخواست بخشودگی کردند.

دربی دوروش خونین در شهرک سیاهپوست‌نشین سوو تو، کودکوجریان آزادیستم ۶۰۰ تن کشته شدند، مهلانگو از افریقای جنوبی گریخت و در سال ۱۹۷۷او و دو سیاهپوست دیگر به یک انبار فروشگاه در جنوب زوهانسبورگ حمله کردند و بعروی سفیدپوستانی که چای می نوشیدند آتش گشودند. در این تیراندازی‌دو تن کشته شدند.

از طرفی شورای اعدام سلیمان مهلانگو را یک جنایت بیشرمانه و بدخواهانه خواند که بار دیگر نشان داد دادرگای جنوبی یک‌زندان عظیم است».

شورشی های افغانستان را درهم کوبیدیم - ترکی

راولپندی - رویتر - نور محمد ترهکی رئیس جمهوری افغانستان کنار نیرو های افغانی شمال زیادی از رخنه کران ایرانی را در استان‌هرات در غرب افغانستان در ماه گذشته کشته‌اند.

در مارس گذشته ،افغانستان متهم کرد که نزدیک ۴۰۰۰ سرباز ایرانی برای ایجاد آشوب در افغانستان به خاک آن کشور رخنه کرده‌اند . اما ایران به شدت به این اتهام ها اعتراض کرد .

ترهکی در باره انقلاب افغانستان گفت در کشور وی مبارزه اصلی بین استثمارگران و استثمار شدگان است و اگر مداخله خارجی نباشد انقلاب افغانستان پیروز خواهد شد .

ترهکی افزود در حال حاضر ۱۹۰۰ کارشناس خارجی در کشور وی بسر میبرند که ۱۱۰۰ تن از آنان از شهروندان شوروی هستند .

از سوی دیگر ، رئیس سازمان امنیت افغانستان در مصاحبه با خبرگزاری تاسرکات نیرو های مسلح افغانستان ، شورش گروه های مذهبی رادر استان هرات درهم کوبیده‌اند و بقایای آنها را به خارج‌ازکشور رانده‌اند. وی افزود اوضاع در هرات اکنون به حال عادی بازگشته است . او گفت شوروشان که مسلح به سلاح های چینی و امریکائی بودند از حمایت مردم افغانستان برخوردار نبودند و پس از آموزش در چین از طریق پاکستان وارد افغانستان شده بودند .

در این‌حال ، حفیظ اله امین نخست وزیر و وزیر خارجه افغانستان در مصاحبه با روزنامه روزه پراوو ارگان حزب کمونیست چکسلواکی گفت انقلاب آوریل ۱۹۷۸ افغانستان از حمایت ۹۸ درصد جمعیت افغانستان برخوردار است . امین گفت از نقطه نظر سیاسی ،دستگاه رهبری انقلاب موقعیت خود را در کشور تحکیم کرده است و از حمایت تمام قشرهای مردم افغانستان برخوردار است .

امین گفت دشمنان ما دریافته‌اند که ملت ما قدرت را در کشور خود بدستگرفته‌اند و تغییرات انقلابی که مابه مرحله اجرا در آورده‌ایم به صورت نمونه جالبی برای ملت های سایر کشور ها در این منطقه جغرافیائی در آمده است .

منابع دیپلماتیک گفتندنیرو های مهاجم در حومه های کامپالا تجدید سازمان یافته‌اند و خود را برای تصرف نهائی پایتخت آماده می کنند .

سربازان لیبی که برای کمک به رژیم ایدی امین رئیس جمهوری اوگاندا وارد این کشور شده بودند از پایتخت عقب نشسته‌اند و به گفته منابع تصمیم دارند از این کشور خارج شوند .

عقب نشینی کرده‌اند . یک منبع شورشی گفت نیرو های‌شورشی و سربازان تانزانیائی راه های شمال پایتخت راقطع کرده‌اند تا سربازان لیبی به فرودگاه های این منطقه دسترسی پیدا نکنند .

به نوشته این هفته‌نامه که از منابع مطلعی نقل‌قول‌کرده است فلسطینی هائی که درچین آموزش می دیدند به علت روش تازه چینی ها به پاکستان فرستاده شده‌اند.

شاه مخلوع همچنان تغییر محل می‌دهد

خبرگزاری فرانسه‌درگزارش کوتاهی ازنائسائو پایتخت‌مجمع الجزایر باهاماس اعلام کرد کهشاه سابق ایران احتمالا درآینده نزدیکی جزیره‌راس ایلند را به قصرجزیره ویندرماایلند ترک خواهدکرد جزیره اخیر محل گذرانی تعطیلات خانواده سلطنتی انگلستان است.

این‌شایعاتی است که در باهاماس جریان‌دارد شاه‌سابق ایران پس از اقامتی در مغرب به این مجمع‌الجزایر پناهنده شده است جزیره‌ویندرماایلند در ۱۵۰ کیلومتری جنوب‌شرقی ناسائو قرار دارد.

براساس گزارشات رسیده اطلاعات تائید نشده‌ای‌ازجانب اطرافیان شاه پخش شده‌اند که براینکه شاه سابق احتمالا در این جزیره که ۶ کیلومتر درازا دارد میهمان ایسدی برابورن یک انگلیسی از خانواده سلطنتی انگلیس خواهد بود.

حسینیه ارشاد

(بقیه از صفحه اول)

حسینیه ارشاد را با توسل به زور و فشار بست و چهره‌ی اصلی‌ان، دکتر علی شریعتی را با حبس، شکنجه و تعقیب تحت‌نظر گرفتن زیرنظرگرفت. و چون موفق نشد مانع نشر افکار ارشادی‌این متفکراسلامی شود، او را به خارج ازکشور و تبعیدو از طریق جلادان‌سواک ترورباستان۶ در کشور انگلستان شهید کرد و با تبلیغات ،مرگ او را براثر بیماری جلوه داد. حسینیه ارشاد از نخستین مکانهایی بود که جلوه‌ی‌مترقی اسلام در آن ظاهر بود و قشر های جوان را بار دیگر با مذهب و جنبه های اسلامی‌آن آشنا کرد. باید زرمندگانی که‌از این کانون برخاستند و خطیبان مبارزی که حسینیه را بمرکز مبارزه با رژیم تبدیل کردند گرامی باد و روانشان شاد.

۵۰۰ خمر سرخ به تایلند گریختند

بانکوک - دست کم ۵۰۰ خمر سرخ در پی تصرف قرار گاه کلشان به وسیله نیروهای رژیم تازه کامبوج به تایلند گریختند.

یک منبع مجاز نظامی که این خبر را موافخبارخبرنگاران گذاشت در عین حال تکذیبکرد که پلیوت نخست وزیر پیشین کامبوج در میان این خمرهای سرخ‌به‌استان شانتابوری تایلند در تقریبا ۲۵۰ کیلو متری شرق بانکوک پناهنده‌شده‌است. رهبر پیشین کامبوج که از زمان سقوط سنائوش هرگونه وسیله ارتباطی رابااچین از نست داده است ممکنست خود را در کوه های کاردامتمس در جنوب پنوپین پنهان‌کرده‌باشد.

درد دل میکنم تا مردم بدانند...

نامه به آیندگان

نامه احترام برومند مجری برنامه کودک تلویزیون

روزنامه ایندگان

با وجود اینکه رادیو تلویزیون و حوادثی که در آن میگذرد ، این روزها در کانون مسائل مورد توجه و علاقه مردم قرار دارد . ولی حس میشود که مردم کمتر با حقایق موجود در این سازمان آشنائی دارند بنابراین دردل‌میکنم تا مردم بدانند . چه باک که قهرمانان ملی از صفر برکشند مهر ،ضد انقلابی، را از کفو مهر بدر آورند و بر پیشانی آدم بکوبند ، آنها کهبرایشان اهمیت ندارد که بچه های درواژه‌غار و میدان شوش و راه‌آهن و بیرجند و کرمان و ... چه می خواهند تنهاهم این است که آنها به جای «مستضعفین» چه تصمیم می گیرند!

من «احترام برومند» پایه قول بچه ها خدانم پشت دوربین هستم و اکنون دوربین نیستم و اگر دوربین نمی کردم ، داستانی که من در کشته می شدم به پرداخت های عمومی مردم از رادیو تلویزیون و بعضی از انقلابیون وارداتی ! کمک کند . بیذیرند که آن را نمی نوشتم . بخصوص باتوجه هائی که انقلابی کبیر چهارشنبه شب با اشغال یک ساعت‌وقت‌تلویزیون که میلیون ها ریال هزینه بر می دارد باخشونت هرچه تمامتر مطرح کردند . اما داستان غم‌انگیز عبرت‌انگیزی در پیش بود . اینرا نیز اضافه کنم که بانوشتن این نامه پیشاپیش در حزب «ضد انقلاب» نام نویسی کردم‌ام و خود را آماده آن ساختم‌که به جهت دفاع از حقوق از عوامل رژیم منحط نیز معرفی شوم . اما انقلاب به ما آموخت باید باتمام نیرو و بی محافظه کاری از آزادی خود دفاع کنیم و هرگاه خدشه‌ئی به آن وارد آمد هشدار دهیم .

چرا که وقتی در زمان حکومت سرنیزه و ژنرال ها هم بخش تلویزیون را رها کردیم نهراسیدیم . چه باک که صدها احترام برومند برکنار ، که سهل است ، شهید شوند . به صف ۷۰ هزار تن مخوف تلویزیون که بانشار خون خود راه را برای بروی کار آمدن انقلابیون وارداتی هموار کردند و صد حیف !

در شب ۲۲ بهمن با اعلان دعوت ایت‌الله طالقانی مبارز بزرگ به سازمان‌ما که تحت اشغال نظامیان بود ، رفتیم و در حقیقت این مردم بودند که ما را بشت دوربین ها نشاندند و به احترام ماهناماست که می نویسم حتی آنقدر که نظامیان سرنیزه بدست ما را عزت و احترام از جائی که اشغال کرده بودند ، بردیم و بردند .

یا ما عمل کردند . چرا ...؟

چون وقتی آقای قطبزاده ظاهرا دوستانه پیشنهاد کرد که روسری سر کنم دوستانه و مسالمانه دلیل آوردم که بدون توالت و بدون بزک ، به عنوان یک زن خانه‌دار و مثل همه مادران پشت دوربین می نشینم و همان طور که با دخترم سخن میگویم بابچه‌ها صحبت میکنم ، پس این تقلب است که به کاری که اعتقاد ندارم ، وادار شدم و ایشان «ظاهرا» قبول کردند و گفتند اصراری نیست و درد دل کردند که از سوی بعضی از تندروان مذهبی زیر فشارند و خود نیز اعتقاد ندارند !

چون وقتی افرادی زیر عنوان کمیته من را از خواندن بخشی از نوشته های معلم بزرگ صمد بهرنگی برحذر داشتند ، و حتی اعتراض داشتند به عنوان کودکان معلم بزرگ و اصرار داشتند به ذکر «صمد» تنها باید اکتفا کنم . اعتراض دوستانه کردم که : میهمانان ناخواسته! در زمان طاغوتی‌ایشان نیز جلو ما را می گرفتند که از صمد نگوئیم ، ولی بعضی وقتها می گفتیم . گفتند : صمد چیز بود ؟ آیا نباید بچه ها ما چپ وراست میفهمند ؟! آیا نباید بچه ها و نوجوان ها را باتویسنده‌ای مانند صمد بهرنگی آشنا کرد ؟

چون وقتی باافراد نارادی‌که این وسیله - تلویزیون را نمی شناختند روبرو شدم که نوشته‌ی یا انشاء فاضلانه‌ای در تجلیل‌از انقلاب جلویم گذاشتند که بخوانم «دوستانه» و صادقانه و از سر اعتقاد به انقلاب توضیح دادم که این نوشته برای بچه ها قبل است ، بگذارید من با لحنی که سال ها بابچه ها حرف زده‌ام و آنها دوست دارند سخن قلبشان رابگویم . اما میهمانان تازه وارد ناوارد آنقدر که به نثر برطمطراق‌خود می اندیشیدند نگران تاثیر آن نبودند.

چون برایشان روشن نشد که «مستضعفین» هستند که من رامی خواهند و چندان مورد علاقه «مستکبرین» نیستم و آنها ناراحت شدند کهچرا آنچه رافقط به نام آنها ثبت است . بایرهنه ها ! مورد استفاده دیگری هم قرار می گیرد ، وقتی به دریافتی من نگریستند و دانستند خانه پدری و مادرم در میدان شهداست و خونینز جزو «مستکبرین» نیستمنارا‌حترشدند. چرا که مستضعفین فقط بهانه‌ای شده‌اند ، تا آن گروه نظر خود را به این گروه تحمیل‌کنند و بهانه فقط ...

چون وقتی با آنهمه تاکید و تهدید و تطمیع و گاه تقلب های ضد انقلابی ما را از خواندن بخش ها و شعر های آزادیخواهان و آزاد اندیشان بازمی داشتند و وقتی سرسختی ما را می دیدند می گفتند پس لااقل اسمشان را بیاورید ، یادآور میشدم که : داستان‌همان ساسور طاغوتان است .

و دهها دلیل دیگر که در ۴۰ روز کاردر «سیمای انقلاب اسلامی» با آن روبرو شدم - ۴۰ روزی که برمن ۴۰ سال گذشت - و هر بار ، براساس اعتقاد به انقلاب ، به احترام خواست مردم که متاثر از خواست رهبر انقلاب است ، با آنها دوستانه روبرو شدم و سعی کردم توضیح دهنده بی‌طرف و مجری نه بی‌تفاوت باشم .

اما اینک می بینم ، پس از انتشارفهرست ۵۰ نفری کمتمی‌توانستند مرا در آن بگذارند ، و هرچند ۷۵ نفری که روبشان نمیتوانند مرا‌ایز جزو چنده زن دیگر آن قرار دهند ، در عین حال نه خودم ونه‌پدرم و شوهرم جزء ۱۳ تن هم نبودیم ! مرا که پس از ۱۲ سال کار نه کارمند رسم‌ام ، نه قراردادی ، نه حقوق‌کلانی دارم و نه هیچ شرط دیگری که به پرونده‌ام اضافه شود ، جدافکانه و خصوصی و بجرم بحث و انظار عقیده درباره متهمانی که از طرف افراد کمیته‌دراختیارمی‌گذاشتند کنارگذاشته‌اند. و اینکه افراد کمیته مایل نیستند بااگویند هم زبان‌دراز کار کنند ... !

و گذاشتن یک کودک بجای گوینده‌ای‌که ۱۲ سال کار و تجربه را پشتسر دارد که بگویند این است ارزش این حرفه که به آسانی می شود کودکی را جایگزین یک گوینده‌باتجربه کرد .

و این هم بجای خود که تمام متخصصین مربوط به برنامه های کودکان و نوجوانان تلویزیون فریاد برآوردند که اینکار بی‌ضابطه‌ای برنامه کودک و نوجوان توسط کودک برای کودکان و نوجوانان کار درستی نیست ولی حرف حرف یک غیر متخصص و غیرحرفه‌ای است که بالاخره عده‌ای متخصص فرار گرفته زیر نام کمیته و هیچ نظریه‌ای را هم نمی‌پذیرد و از این رقم افراد در تلویزیون بیش از آن وارد شده‌اند که فکر می کنید اینک ، این داستان من و این شما ، همه شما کمکو دکاتبان روزها و روزها با من بودند «خانم برومند» را دوست داشتند و هنوز سراغش را میگیرند نوشتم چون انقلاب به ما آموخت بی‌تفاوت نباشید . انقلاب به ما آموخت همه سالها کمتن دادیم و باسکوت همهچیز پذیرا شدیم به خطا رفتیم .

قرار نیست کماکان خطا رویم . به امید روزی که راه سلامتی ، راه آزادی را ، نه‌با حملات برآب و رنگ و بی‌محتوا ، بلکه باعمل انقلابی دید بی‌گیریم . به امید آن که آنقدر انقلابی باشیم که تحمل پذیرش انتقاد دسترسا داشته باشیم و نهراسیم که بگوئیم : اشتباه کردم!»

سازمان مجاهدین

(بقیه از صفحه اول)

اسلامی از بهم پیوستن هفت گروه انقلابی «امتواحده - توحیدی بدر - توحیدی صف - فلاح - فلق - منصوررون و موحدین» بوجود آمده و هدف های خود را باپاسداری‌وکسترش انقلاب اسلامی اعلام کرده است و برای تحقق هدف های یاد شده مبارزه را در ابعاد سیاسی و نظامی در کنار سایر نیرو های انقلابی اصیل ادامه می دهد .

تظاهرات علیه «فدائی» ها

بعد از ظهر پریروز نیز تظاهراتی از سوی بعضی گروه های مذهبی علیه‌سازمان چریک های فدائی خلق، در خیابان انقلاب تهران صورت گرفت که ضمن‌آن‌تظاهر کنندگان با شعار «ارتش بدرامسات ، فدائی ضدمن ماست» به راه پیمائی پرداختند.

تظاهرات روز جمعه

دیروز در دانشگاه تهران چند هزار تن ، که بیشتر آنها دانش آموز بود ، گرد آمدند کشور دانسته و در این رابطه طرح شعار های بظاهر زیبا ولی اسلامی‌اعلام‌داشتندونقش‌منافقان غیر عملی و خطرناک همچون انحلال ارتش و ایجاد ارتش خلقی و یا غایب انحرافی فرصت‌طلبانه می‌دادیم که در جهت تضعیف‌بنیه‌انقلاب‌اسلامی است . مسائل دیگر ایران همانی ضرورت هشیاری نیرو های انقلابی را یادآور شد . یکی بخصوص مسایل کردستان از کرد های مریوان نیزدراین اجتماع در باره راهحل و اختیار و گروه هائی که نه کرد بودند سندوج سخن راندد و گسترش نه ترکمن و اغلب بانیان شعار ابعاد آن را به تحریک فرصت های فوق وتفرقه‌انداز بودند در طلبان بیگانه نامردم کرد نسبت این رابطه بسیار آموزنده ومهم است .

سازمان مجاهدین انقلاب و مذهبی کردستان تاکید کرد .

اعضای دولت

(بقیه از صفحه اول)

علنی برگزار خواهد شددرحالی که از قرار معلوم هویداوکیل مدافع نخواهد داشت در میان پنجاه نفری مرکب از مدنیین و افراد سیویل ارتباط دائمی با بادولت در تهران برقرار می کنند ، لکن دستورات از قسم است آستخته رژیم جدید کهبدار اویخته شدن ذوالفقار علی بوتو نخست وزیر سابق پاکستان را بعنوان اقدامی بر خلاف رسم و سنن عفو وشفقت اسلامی محکوم‌کرده است آیتا عباس موسوی شد.انتظار میرود شنبه یا یکشنبه طرح قانون اساسی‌جدیدمنظوراظهار نظر انتشار یافته و انتخابات مجلس موسسان در تاریخ اول ژوئن آینده مطابق ۱۱ خرداد برگزار شود .

محافل مخالف حکومت اسلامی معتقدند که چون طرح اساسی‌جدیدمنظوراظهارنظر سابق بمنظوربرگزاری محاکمه‌کمافوراز‌وجود آمده ، ایجاد فرن از دسترسی دادستان های سرویس جدید ، نخست وزیری و اینکه آیا محاکمات انتقامی یک اقدام سمبولیک هویدا یک اقدام سمبولیک مشروبات الکلی‌درمورداعضای هیئت های د

خبرهای کشور

از میان مطبوعات

زنده باد عید جمهوریت

دوازدهم فروردین درتاریخ ایران نقطه عطفی شد. خلقهای وطنمان دریک رفراندوم تاریخی ویزرگ شرکت کردند. آذربایجان ، فارس ، کرد ، عرب ، بلوچ ، ترکمن، طالش و سایر خلقهای زحمتکش ایران به‌جمهوری‌اسلامی رای مثبت دادند. شاهنشاهی وتاریخ سلطنت رابه زباله‌دانی انداختند . سلسله پهلوی منقرض شد.

خواست‌اساسی زحمتکشان ایران همین بود. زحمتکشان ایران برای به‌گور سپردن شاهی وقلدری ، حتا قبل از آنکه برنامه جمهوری اسلامی رابدانند، بی آنکه آن محتوای آن به مثابه هندوانه‌ای نپرید یاخیر بود، به روحانیت مترقی پیوستند سلطنت را لگدمال کردند وباقاطعیت رای خود را اعلام‌نمودند.

اکنون مساله‌اساسی برای تشکیل‌حکومتی که رای ملت راگرفته عبارت از این است که‌در قالب جمهوریت تمام خواستها وآمال تاریخی ملتمان انطریق یک راه قانونی تثبیت شود.

آمال تاریخی ملتمان چیست؟ خلق های ایران چه می‌خواهد برچیدهشدن نظام‌سرمایه داری واجرای قانونی براین اساس که‌دایره رنج‌کج میسر نمی‌شود، ازاهم خواسته های ملت ماست .

تمام خلقهای ایران مخصوصا ، درطول یکصدسال گذشته در هرحزب و دسته‌ای که بوده‌اند همین خواسته را اعلام کرده‌است . به هرنحوی پول‌اندوختن ،به حساب زحمات دیگران دزدیدن، تجارت کردن، ربا‌گیری ، ربا‌خواری ،سرمایه‌گذاری ، مالکیت وکسب خصوصی مردود است ، همه‌ارگانهای‌کارگری وزحمتکشی کشور باید بدست نمایندگان حقیقی خودباشد ، اینها تاکنون «مستضعف» بودند و بدست دیگران ضعیف شده بودند. از این پس کارگران دیگر اجازه نخواهند داد‌که صاحبان کارخانه ها، اربابان ، سرمایه‌داران ویول‌داران آنها راضعیف کنند.

اینک «عیدکارگران» ازپس عیدجمهوریت نزدیک می‌شود، کارگران دراین مرحله باید برای رسانیدن جمهوریت مابه جایگاه راستین خود همه مستضعفان رابگیرد جمع کند وحرف حق خود را بزنند. هرکارخانه‌ای ، شرکتی ، باید که ازطریق انتخابات داخلی کارگران ، «شورای کارگران» راانتخاب کنند وامور کارخانه باشرکت رابدان بسپارند. این شورا با همه قدرت خود آنرا اداره خواهد کرد، ارزش اضافی با هردرآمد اضافی راخود خواهد رسید. دراین کار اگر برای کارگران و دهقانان کمک نکنیم ، در هرلباسی که باشیم ضد انقلابی‌هستیم.

همین ضدانقلابیون بودند که امسال عید اکراد ، ترکمن و سایر خلقهای عزیز وبرادرمان رابه عزا تبدیل کردند. شورای خلق ترکمن را به‌گلوله بستندوسنندج رایاغون شستند،نقشان یاد.

رهبرما امام‌خمینی ، رهبر دینی ما امام شریعتمداری ونخست وزیرمان مهندس‌بازرگان مرکز برای کشتن مردم فرمان نداده‌اند . از دولت می‌خواهیم که‌عاملان این جنایت ها را در هرلباسی که‌باشند نبخشد.

فرزندان عزیز مبارزمان : مجاهدان ، نیروهای مترقی مسلمان، چریکهای فدائی ، توده‌ای های مبارز وهر مبارز کمونیست دست چپی که در راه سعادت خلق ازجان‌مایه گذاشته و درطول سالها جان برکف مبارزه کرده‌اند . شرمباد بر مرتجعانی که می خواهند آنها رابدنام کنند.

خلاصه ، حالا برای انتقال قدرت بمطبقه مستضعف پاکارگران لازم است که آنها را متشکل کرد.

عید جمهوریت مقدمه‌ای است‌برعید اصین کارگران (۱۱اردیبهشت)ما امیدواریم دراین عید دولت موقت انقلابی یک رشته قوانین مترقی و اقدامات قاطعی انجام دهد. دسیسه‌ی توطئه هریک از دشمنان طبقه کارگر را بطور واضح افشا وآنها را رسواکند. این مرتجعان اکنون برای مردم هزارجور تهمت می‌زنند، زحمتکشان را باتوهین ها و اهانتهای مختلف ملامت می‌کنند .کارگران بیکار تبریز وقشرکار باغ (گلستان) جمع می‌شوند تا مزد خود را بخواهند ، این سرمایه‌داران‌مذهبی‌نما دروغگو آنها رابی‌خرداننامیده قدرویشان می‌افزایند.

آری ، عید جمهوریت بدینسان پایان‌یافت امیدواریم عیدکارگران بشکلی دیگر سرانجام یابد. امسال عید کارگران‌راباید قاطع‌زحمتکشان رانشان خواهد داد. کارگران، روستائیان، همه در هرنقطه ایران، ازآن جمله در وطن زیبای ما آذربایجان به این مذهبی‌نما ، به‌این خائنان ، به این دشمنان‌کارگران درس‌بزرگی خواهند داد.

دوازدهم فروردین عیدجمهوریت ، به مثابه یک نقطه عطف درتاریخ ایران، ۱۱ اردیبهشت نیز برای کارگران نقط عطف دومی خواهدبود.

زنده بادعید جمهوری‌اسلامی که سلطنت را ویران کرد. زنده‌باد عیدکارگران که لرزهبر اندام ارتجاع انداخته است ، نابود بادوشمنان نقته کار وخونخوار کارگران .

نشریه‌ی ترکی زبان – ترجمه به‌فارسی: مسعود.
سرمقاله‌ی پنجمین شماره «بولداش»

کشف شبکه کمونیستی درمصر

قاهره- روزنامه الاهرام نوشت نیرو های امنیتی مصر یک شبکه کمونیستی را که از ۱۲ تن تشکیل می شد و به وسیله یک مهندس سازمان بازرسی زراعی شهر بهیرا (در مصب نیل) رهبری می شد کشف و متلاشی کرده‌اند.

الاهرام افزود در منازل اعضای گروه که مخالف معاهده صلح مصر و اسرائیل هستند آفیشها، شبنامه‌ها کشف شده است . در این شبنامه ها از اعالی دعوت شده بود رژیم کنونی را سرنگون کنند و دست به عملیات خرابکاری بزنند.

قابل توجه اعضاءمحترم جامعه مشاوران‌ایران

به علت عدم بازگشائی محل جامعه، جلسه مجمع عمومی عادی بطور فوق‌العاده جامعه مشاوران ایران که قرار بود در روز۱۹فروردین ماه ۱۳۵۸ تشکیل شود به بعد موکول گردید. بدیهی است تاریخ قطعی تشکیل جلسه بعداً به اطلاع اعضاء محترم رسانیده خواهد شد .

هیات مدیره جامعه مشاوران ایران

آگهی

روز فروردین و فروردین ماه (فروردین) برابر یکشنبه ۱۹ فروردین که طبق سنت قدیمی همه ساله روز ویژه برگزاری مراسم دینی‌برای طلب آمرزش درگذشتگان میباشد مجلسی بیاد جانباختگان راه انقلاب ایران در تالار جمشید آبادیان واقع در ترامگاه کاخ فیروزه برگزارمی گردد ، از عموم زرتشتیان دعوت می شود در ساعت ۲ بعد از ظهر روز مزبور درآن مجلس شرکت فرمایند .

انجمن زرتشتیان تهران

متن پیام نخست‌وزیر

بزودی حسابی برای کمك مردم به دولت باز خواهیم کرد- بازرگان

نخست وزیر نتیجه‌گیری کرد که از مجموع ملت ۹۹ درصد جواب آری داده وکمتر از یک درصد با جمهوری اسلامی مخالفت کرده‌اند و رای مخالف داده‌اند تبریک من به عنوان رئیس دولت موقت نه تنها به ملت ایران بلکه به امام خمینی رهبر نهضت انقلاب است که بیشتر از همه در این فکر منشاء اثر بوده‌اند و موجبات این پیروزی بزرگ رافراهم کرده‌اند.

نخست وزیر افزود : من نه تنهااز‌کسانی که رای مثبت داده‌اند تشکر میکنم بلکه از اشخاصی هم که رای منفی داده‌اند ، صمیمانه تشکر میکنم و آنها هم ثابت کردند که هم ایرانی هستند و هم ثابت کردند وظیفه خودرا در دادن رای انجام داده‌اند.

نخست وزیر در مورد کسانی که به جمهوری اسلامی رای ندادند و باشرکت در رفراندم را تحریم کردند گفت : به این ترتیب مع خود را باز کردند و معلوم شد نسبت پورسانتاژ آنان بیش ازیک‌درصدنیست معلوم شد آنها یک اقلیت ناچیز و متفک از ملت هستند آنها کسانی بودند که پیش از انقلاب بیش از همه ، سنگ رنجبران و ضدیت با امپریالیسم رابه سینه می زنند ، معلوم شدکه فقط یک درصد مردم را تشکیل می دهند .حالا این آقایان و خانم هایا افراد دیگر اگر درهای انصاف و حیا داشته باشند باید بعد از این درجایشان بنشینند و دست از این همچنجال و هیاهو هم بردارند.

نخست وزیر در باره مبارزات ملت ایران در ۲۵ سال اخیر گفت : تاسال ۱۳۴۲ مبارزات ما حالت اعتراض داشت و توام با زنـدان و شکنجه و این قبیل چیزها بود ، از سال۱۳۴۲ ببعد ، طریقه مبارزه عوض شد و رنگ مبارزه بخود گرفت وعده‌ای کفن پوشیده و آماده مبارزه ومقابله شدند از سال ۱۳۵۰ ببعد حالت های مبارزات زیر زمینی و مسلحانه توام شد و در سال ۱۳۵۶ یکباره جنبه اعتراض و مبارزه عوض شد و صورت انقلابی بخود گرفت . اواخر سال ۱۳۵۷ این انقلاب به پیروزی مرحله اول خود رسید . بعد انقلاب مرحله نرم ، باتعیین دولت موقت وظیفه‌ای باید برای تعیین جهت جمهوری اسلامی انجام می گرفت بوجود آمد ، از این مرحله دیگر موارد اعتراض نپایان رسیده بود و دیگر کسی و چیزی نبود که به آن اعتراض شود ولی درعمل بجای انقلاب و اقدام در مردم حالت‌انتظارگیری ایجاد شده است و برای بسیاری از اشخاص مسئله مهم تسویه حساب های گذشته با اشخاص و عوامل است‌وانتظام گرفتن ازکسانی که در گذشته علیه انقلاب و علیه ملت و علیه مبارزات مردمی اقدام میکردند . و این همان توقف درگذشته است که به آن اشاره کردم . همه کارها تمام شده و دیگر خطری مارا تهدید نمی کند ، میگویم بسیار خوب حالا موقع تسویه حساب هاست و این در موردی است که ما وضع حال و آینده رادر نظر بگیریم نه اینکه فقط در گذشته توقف بکنیم و دنبال کار انتقام جوئی را بگیریم .

آیندهنگر باشیم

نخست وزیر مجازات کسانی را که کـه با ایجاد قتل و غارت اعمال ضد انقلابی علیه مردم شورویند ، تائید کرد وی افزود : باید از پیروزی استفاده کنیم و حالنگر و آیندهنگر باشیم.

بازرگان با اشاره به سخنانش در روز عید در استادیوم صد هزار نفری گفت عده زیادی به صندوق دولت کمک کردهاند . بزودی‌حسابی باز خواهیم کرد که با انجام این کمک ها دست دولت را برای انجام اقدامات مفید باز گذارند.

نخست وزیر با اشاره به حوادثی که در کوشه‌کنار کشور از جمله کردستان و کنید کاووس پیش آمد گفت : شما و خود مردم محلی می دانید این بهانه ها بسیار بی معنی است و بهانه های سنی و شیعه و عرب و فارس وترکمن و غیره بسیار غیر منطقی است و نغمه های غیر وطن خواهی و غیر انسانی است و باطن امر مسائل دیگری است . این نغمه ها طبق نقشه‌های پیش ساخته بلند میشود و این برنامه های منظم از جانب مارکسیست ها و مائوئیستها طبق نقشه های ترسیم شده انجام می گیرد و از داخل و خارج تقویت می شود ، متاسفانه ما این نیروی قوی و مرزبانی قوی را نداریم که جلوی چنین تحریکاتی را بگیریم . عوامل مسلح می آورند و به پاسگاه ژاندارمری و پادگان حمله می کنند و دولت باید متحمل زحمات فراوان شود و افراد را به محل بفرستد که آنها را تقویت کند و قوای انتظامی را مجبور به تقویت کنیم جلوی تجاوز این عوامل را بگیرند.

این افراد از سوی سازاك و پاسداران رژیم طاغوتی که آن سو و آنسوی مرزتقویت می شوند . پول میرسانند تاریخ تکرار می شود ، همان توده‌ای های نفتی دوران دکتر مصدق در لباس دیگری و بانواع مختلف‌جلوی ما سبز می شوند و کارشکنی می کنند . وبعد مورد وقایع گبند گفت : فرماندهی اخلالگران‌را برادر بی‌گناهی از شهدای سپاهکل بعهده داشت .

نخست وزیر گفت : هر کس مشکلاتی دارد می تواند بدون پراه انداختن جنجال حرف خود را بزند ، چرا به چنین کارهائی دست می زنند .

وی با اشاره به مجاهدت های‌پاسداران در کنید گفت : افراد کمیته ها و فداکاران انقلاب باید بدانند عواملی پیدا نشوند که‌در چنین لباس مقدسی دست به خراکاری بزنند و مسلحانه طوری نشود که مانند زمان احمد شاه قاجار در هردهی و در هرکوی وبزن‌وشهری یک باباشمل ، یک داروغه و یک مردستمه و یک لوطی پیدا شود . و امنیت مردم بمخاطره افتد .

آقای بازرگان خطاب به مردم گفت : اگر در کنید گفت : افراد کمیته ها و فداکاران انقلاب باید بدانند عواملی پیدا نشوند که‌در چنین لباس مقدسی دست به خراکاری بزنند و مسلحانه طوری نشود که مانند زمان احمد شاه قاجار در هردهی و در هرکوی وبزن‌وشهری یک باباشمل ، یک داروغه و یک مردستمه و یک لوطی پیدا شود . و امنیت مردم بمخاطره افتد .

آقای مهندس بازرگان افزود : تاآنجائی دولت مال ملت است از او شنوائی‌واطاعت کنید ، ما نمی گوئیم تمام اعضای دولت امام جعفر صادق‌اند ولی می گوئیم اگر کسی خاطی بود به رئیس او گزارش بدهند تا از طریق مجرای قانونی جلوی خیانت او گرفته شود . نه اینکه هر کسی خودسرانه بهرکاری که خواست دست بزند . به این مسائل توجه داشته باشید تا گروه هائی که قبلا در ساواک بوده و اینک به لباس انقلابیون و غیره درآمده‌اند رسوا شوند تا خدمتگزاران واقعی انقلاب زحماتشان به هدر نرود .

نخست وزیر افزود : خارجیانی که‌تادیروز منافع زیادی از نفت داشتند ، هم‌اکنون چوب لای چرخ دولت میگذارند ، و حتی دولت های جعفر صادق‌اند ولی می گوی

آیندگان – شنبه ۱۸ فروردین
۱۳۵۸ – صفحه ٤
شماره ۳۳۲٦– سال‌دوازدهم

خبرنگار عکاس آیندگان توسط ماموران کمیته بازداشت شد.

درگیری مامور کمیته با پزشک بیمارستان جرجانی

یک پزشک بیمارستان جرجانی پنجشنبه گذشته‌توسط یک پاسدار انقلاب موردآهانت قرار گرفت . پزشک‌بیمارستان جرجانی که در ساعت ۸ر۵ روز پنجشنبه برای معاینه یک بیمار اورژانس می رفته‌مورد اعتراض یکر پاسدار انقلابیکه بیماری را همراه آورده بود قرار می گیرد و بدنبال یک درگیری‌ازپاسدار انقلاب سیلی می خورد .

این پزشک قبلا دستور داده بود بیمار پاسدار انقلاب را منتظر نگهدارند تا از او عکسبرداری شود ، وقتی پزشک برای دیدن بیمار دوم خودکمانداد اورژانس داشته می رفته است پاسدار انقلاب در مقام اعتراض برآمده و درگیری بوجود آمده است .

بدنبال اینددرگیری‌پزشکان، پرستاران‌وکارکنان بیمارستان اعتراض می کنند و تصمیم به اعتصاب و تحصن می گیرند.

در این موقع سران کمیته محل میانجی می شوند ودر جلسه‌ای که با مقام های بیمارستان در مسجد محل تشکیل می دهند موافقت می کنند که ازاین پس هیچمامور کمیته وارد بیمارستان نشود. در این حال‌کمتدمپزشکان و پرستاران بیمارستان های سعادت‌آباد و لقمان‌الدوله از تحصن و اعتصاب پرسنل بیمارستان جرجانی پشتیبانی کردند .

★ بازداشت‌خبرنگارآیندگان

از سوی دیگر خبرنگار عکاس آیندگان که برای‌ضبط خبر و فیلم تحصن پزشکان‌و پرستاران‌به بیمارستان‌جرجانی اعزام شده بود از سوی ماموران کمیته مسجد امام حسین بازداشت‌شد .ماموران کمیته ضمن جلوگیری ازانجام وظیفه خبرنگار آیندگان،علیرغم مشاهده کارت شناسائی وی‌او را جلب و فیلم و نوار گفتگو ها را از دست او گرفتند .

خبرنگار مکاتب آیندگان‌که تا ساعت ۱۲ شب در حبس ماموران کمیته بود آزادی خود را در قبال‌کارت‌شناسائی خود بدست می آوردماموران کمیته برای کسب اطمینان از هویت خبرنگار آیندگان کارت او را گرفته و قرار شد پس از تحقیق لازم آنرا پس‌بدهند.

بنی‌صدر برای مناظره اعلام آمادگی کرد

ابوالحسن بنی‌صدر پنجشنبه گذشته ضمن سخنانی‌دردانشگاه تهران به کسانی که خواهان مناظره تلویزیونی باوی هستند، اعلام کرد که هر وقت و هر ساعت که آنها بخواهند آماده بحث و مناظره است . بنی‌صدر در این سخنرانی خطاب به بابک زهرائی‌که چند روز پیش در رایه‌مناظره طلبیده بودگفت، برای ترتیب وقت مناظره به تلویزیون مراجعه کند و با مهندس غروی برنامه‌لازم‌راتهیه بیند . بنی‌صدر گفت هرساعتی راکه تلویزیون برای مناظره وی و بابک زهرائی تعیین کند قبول خواهد کرد .

تحصن کارگران بیکار تبریز

تبریز– خبرنگار آیندگان – کارگران اخراجی ، بیکار و قالیباف متحصن تبریز طی اطلاعیه‌ای اعلام داشتند با وجود تلگرافیه مقامات‌دولتی کسی در صدد پاسخگوئی به خواست های ما برنیامد و بناچار برای کارگران از رادیو تلویزیون این شهر متحصن شدند که پس از ۳۰ ساعت تحصن، اخبار ما پخش شد.

این کارگران یادآور شدند آقای قطب‌زاده گفته است این صدای انقلاب مردم‌ایران‌به‌دو سوم کارمندان سازمان را تشکیل می دهند.

کارگران متحصن که اینک پنجمین روز تحصن خود را می گذرانند در این نامه یادآور شده‌اند که به رهبری های امام خمینی ایمان‌داشته سئوال کرد این پاسخ‌ها در کجای ایران هستند و منظور از پا برهنه ها چیست چون تبریز آمده است.

معاون اجتماعی استاندار آذربایجان شرقی در این زمینه گفت: ۲ تن از سوی وزارت کار برای ایجاد صندوق وام بیکاری و همچنین بررسی مشکلات کارگران به تبریز آمده و روز شنبه (امروز) با کارگران‌متحصن گفتگو خواهند کرد.

همچنین دربی‌اعلام پشتیبانی گروه های مختلف از کارگران متحصن گروهی از دانش آموزان‌دختر تبریزطی‌اعلامیه‌ای اطلاع دادند اگر تا روز شنبه (امروز) وضع این کارگران روشن نشود ما نیز در باشگاه فرهنگیان متحصن خواهیم شد.

ایران ۴ میلیون بشکه نفت به برزیل تحویل می‌دهد

در طول ماه جاری

شرکت ملی نفت ایران درماه جاری ٤ میلیون بشکه نفت خام به کشور برزیل صادر می‌کند.

به گزارش روزنامه «فاینینشال تایمز» این محموله، بخشی از قرارداد تجدید نظر شده‌ای میان شرکت ملی نفت ایران و پتروبراس– شرکت انحصارات نفتی برزیل – برای تحویل روزانه ۲۰۰ هزار بشکه نفت تا پایان سال جاری‌میسحی است. سال گذشته، پتروبراس روزانه ۱۵۰ هزار بشکه نفت از ایران تحویل می گرفت. در آنزمان،ایران‌سومین‌فروشنده‌ی بزرگ نفت خام به برزیل بود.

بحران سیاسی و انقلاب ایران بر‌خریدهای نفتی برزیل تاثیر شدیدی گذاشت و در هفته‌ی دوم استفاده‌از ذخیره‌ی سوخت این کشور تنها برای ٤۰ روز کافی بود. در این شرایط، توافق و قرارداد تازه‌ای با رژیم تازه‌ی ایران صورت حیاتی داشت.

در حالی‌که‌بسیاری ازکشور های صنعتی در خطر ازدست دادن نفت ایران هستند،شرکت برزیلی پتروبراس از امتیاز نسبتا نیرومندی بر‌خوردار است.

تجارت این شرکت با ایر ازمجراهو اسطه‌ها نمی گذشت و هم‌واره مستقیما با شرکت ملی نفت ایران معامله می‌کرد.

گزارشگر روزنامه‌«فاینینشال تایمز» می افزاید که شرکت نفت ایران نیز این نکته را به برزیل امتیازی می داند، زیرا‌به تنها موافقت کرد که عنوان صدور نفت به برزیل افزایش یابد، بلکه پس از نشست هفته گذشته اوپک ویکنده مقام های ایرانی برزیل یکی‌از چند کشور انگشت شماری است که می تواند نفت را به کمتر ۱۵ دلار برای هر بشکه‌بخرد.

هرچند که خرید نفت از ایران، با چنین بها و شرایطی، از فشار افزایش بهای اوپک بر اقتصاد برزیل خواهدکاست. اما برای فهرست کمرشکن و آردات برزیل کمکی نخواهد بود. شرکت پتروبراس تخمین می‌زندکه افزایش بهای نفت خریده شده‌ی برزیل امسال میلیون دلار دیگر بر هزینه های این کشور خواهد افزود و کل بهای نفت و آردات‌اش در سال ۱۹۷۹ به ۵ میلیارد دلار می رساند.

تقلباتی در صندوقها شده بود – امام خمینی

قم – چهارشنبه شب گذشته امام خمینی ، در جمع گروه کثیری که از شهرستان ها به دیدارشان آمده بودند ، مطالبی بیان کرد.

امام در بخش‌ازسخنان خود گفت : «توفیق و همت شما زنان ومردان و کوچک و بزرگ بود که جمهوری اسلامی برقرار شد و تقریبا به اتفاق آراء ، یعنی حدود ۲۰ میلیون رای دادند که تنها ۱۵۰ هزار رای منه، درتمام صندوق ها بود که آنهم تقلباتی در صندوق ها شده بود . در قم یک زن تقلب کرده بود و در کرمانشاه نیز چنین وضعی پیش آمدهبود ولی همه آراء باید جمهوری اسلامی بوده باشد .

اگر همه اقشار و حتی منحرفین بدانند که‌اسلام چیست و برنامه های اسلامی چیست به اسلام روی می آورند ، مگر انهائی که دست نشانده ابر قدرت ها هستند و آنها که در ایران مشغول فتنه‌هستند . مردم باید آنها را طرد کنند واعتنائی به آنها نکنند و خودشان درسیل جمعیت کشور منحل خواهند شد .

شما جوان ها ، شما مرد وزن انشاء اله در انتخاباتی که در پیش داریم برای مجلس موسسان ، برای قانون اساسی جمهوری اسلامی ، همان طور که رو آوردید با عشق و علاقه به جمهوری اسلامی‌رای دادید، درآنجا هم با عشق و علاقه درمقر شهری و در هر استانی اشخاص را تعیین کنید .اشخاص امین را ، اشخاص متدین وامین و فاضل را ، برای اینکه قانون اساسی جمهوری اسلامی را تدوین کنند.

انشاء اله خداوند به شما ، به همه ملت ما خیر عنایت کند. انشاء اله بتوانیم برنامه اسلام را پیاده کنیم . الان لفظ است ، لفظ جمهوری اسلامی است ، باز معنایش نیامده ، باید راههائی‌راطی‌کنیم‌ومحتوای جمهوری اسلامی در ایران‌پیاده شود . دعا کنید انشاء اله موفق شویم . اسلام را زنده کنیم و احکام اسلام را زنده کنیم . خداوند به همه شما توفیق و سعادت عنایت کند.

تاریخ و محل ثبت نام‌مشمولان دیپلمه در تهران و شهرستانها

محل ورتیب ثبت نام مشمولان دیپلمه متولد ۱۳۳۱ الی ۱۳۳۸ وفوق دیپلمه های متولد ۱۳۲۹ الی ۱۳۳۸ فارغ التحصیل‌خردادماه ۵۷وسنوات قبل اعم از آتهائی که در مهر ماه ۵۷ ثبت نام کرده و یا این که تاکنون موفق به ثبت نام نشده و بخوست اعزام نگردیده‌اند و همچنین کلیه مشمولان دیپلمه و فوق دیپلمه فارغ‌التحصیل شهریور ماه ۵۷ درتهران وشهرستان ها ازسوی اداره وظیفه‌عمومی ژاندارمری به ترتیب زیر اعلام شد.

کلیه مشمولان فوق که از حوزه های‌مرکزی – شرقی– غربی‌وجنوبی‌منطقه وظیفه‌تهران دفترچه آماده بخدمت دریافت داشته‌اند بایستی در ساعت ۷٫۳۰ صبح روز های زیر به ترتیب مشروحه زیر در سربازخانه ناحیه ۱ژاندارمری واقع در خیابان شاهپور درب شرقی مراجعه نمایند تااز آنها ثبت نام بعمل آید.

ترتیب ثبت نام دیپلمه و فوق دیپلمه های‌فارغ التحصیل خرداد ماه ۱۳۵۷ وسنوات‌قبل بشرح زیر است :

روز دوشنبه ۲۰ر۱ر۱۳۵۸ کلیه مشمولان متولد ۱۳۳۸ که درسال ۱۳۵٦ دفترچه گرفته‌اند روز سه‌شنبه ۲۱ر۱ر۱۳۵۸ کلیه مشمولان متولد ۱۳۳۸ که درسال ۱۳۵۷ دفترچه‌گرفته‌اند.

روزچهارشنبه ۲۲ر۱ر۱۳۵۸ کلیه مشمولان متولد ۱۳۳۷ . روزشنبه ۲۵ر۱ر۱۳۵۸ کلیه مشمولان متولد ۱۳۳۱ الی ۱۳۳٦ .

روزیکشنبه ۲٦ر۱ر۱۳۵۸ کلیه مشمولان رشته های فنی متولد ۱۳۳۱ الی ۱۳۳۸ وفوق دیپلمه های متولد ۱۳۲۹ و ۱۳۳۸ و کشاورزی ، بهیاری ، دانشسرائی وفوق دیپلمه های دانشسراهای‌راهنمائی تحصیلی کشور وکلیه عقب‌افتادگان سنوات قبل .

اداره وظیفه عمومی‌ترتیب ثبت‌نام دیپلمه وفوق دیپلمه های فارغ‌التحصیل شهریورماه ۱۳۵۷ رابشرح زیر اعلام کرده است :

روزسه‌شنبه ۲۸ر۱ر۱۳۵۸ کلیه مشمولانی که تا اول آبان ماه ۱۳۵۷ دفترچه آماده‌به خدمت دریافت داشته‌اند.

روزچهارشنبه ۲۹ر۱ر۱۳۵۸ کلیه مشمولانی که تا اول‌دیماه ۱۳۵۷ دفترچه آماده بخدمت دریافت داشته‌اند.

روزپنجشنبه ۱ر۲ر۱۳۵۸کلیه مشمولانی که تا اول اسفندماه ۱۳۵۷ دفترچه آماده بخدمت دریافت داشته‌اند.

روزیکشنبه ۲ر۲ر۱۳۵۸کلیه مشمولانی که از اول اسفندماه تا روز ثبت نام دفترچه آمده‌به خدمت دریافت داشته‌اند.

روز دوشنبه ۳ر۲ر۱۳۵۸کلیه مشمولان رشته های فنی متولد ۱۳۳۱ الی ۱۳۳۸ وفوق‌دیپلمه های متولد ۱۳۲۹ الی ۱۳۳۸و دیپلمه وفوق دیپلمه های کشاورزی ،بهیاری،دانشسرائی وفوق دیپلمه های راهنمائی تحصیلی کشور وکلیه عقب‌افتادگان سنوات قبل.

تاریخ و محل ثبت نام مشمولان دیپلمه و فوق‌دیپلمه فارغ‌التحصیل خرداد ماه ۵۷ وسنوات قبل اعم از آتهائی که در مهر ماه ۵۷ ثبت نام کرده و یا این که تاکنون موفق به ثبت نام نشده و تاکنون بخدمت اعزام نگردیده‌اند و همچنین مشمولان دیپلمه وفوق دیپلمه فارغ‌التحصیل شهریورماه۵۷ که دفترچه آماده بخدمت خود را در حوزه یا گروهان ژاندارمری شهرستانهای محل سکونت خود دریافت نموده‌اند درروز های ۲۰ و ۲۱ و ۲۲ فروردین ماه ۵۸ در مراکز هنگ های ژاندارمری مربوطه خواهد بود.

مشمولان فوق‌که‌تاکنون‌موفق باخذ دفترچه آماده بخدمت نشده‌اند فرصت دارند تا تاریخ یک شنبه ۱۹ر۱ر۱۳۵۸ با در دست داشتن مدرک دیپلم یاگواهی نامه‌قبولی‌که‌حاوی‌معدل کل دیپلم باشد به حوزه های وظیفه عمومی‌تهران و یا حوزه ها وگروهان های ژاندارمری شهرستان‌هامراجعه ووضع مشمولیت خود راروشن ودرصورتی کساملم ویلامانع باشند دفترچه آماده به خدمت دریافت‌نمایند.

کلیه مشمولان مذکور هنگام حضور در مراسم ثبت نام بایستی دفترچه آماده‌بخدمت و٦ برگ اعزام و دوبرگ فتوکپی شناسنامه و فتوکپی مدرک دیپلم یا گواهینامه‌قبولی را همراه داشته باشند واز‌آن ثبت نام آنها خودداری‌میشود ضمنا مشمولانیکه برگ اعزام ندارند ٤قطعه عکس ٤ × ٤ با خود همراه داشته باشند تا درمحل ثبت نام برای آنها برگ اعزام صادر گردد.

ایران‌در پی خرید شکر از اروپاست

لندن– خبرگزاری فرانسه – در لندن اطلاع‌حاصل شدایران بزودی به نخستین خرید شکر خود از بازار جهانی از زمان انقلاب به این سو مبادرت خواهد کرد.

به گفته منابع بازرگانی ایران پیشنهاد خرید۱۹۰ هزار تن شکر برای ماه های بین مه و اوت داده است. متاقسه امروز شنبه ۷ آوریل انجام خواهد گرفت . این خریدبرای ایران با توجه به قیمت های کنونی بازار اندکی بیش از ٤۰ میلیون دلار تمام خواهد شد.

برای یکباریه سپاه‌اعتصابات اخیر

مهلت اقامت اتباع ایرانی‌مقیم‌خارج درکشور دوماه افزایش یافت

براساس تصمیم دولت ایرانیان مقیم خارج که به کشور آمده‌اند می توانند این بار بجای ٤ ماه به مدت ٦ماه در ایران اقامت کرده وسپس بدون‌پرداخت عوارض گذرنامه به کشور مقیم مراجعت‌کنند.

رئیس اداره گذرنامه‌وزارت امور خارجه ضمن اعلام این مطلب توضیح داد ایرانیان مقیم کشور های خارج که به ایران می آمدند در صورتی که قصد داشتند از شرایط ضوابط عدم پرداخت عوارض گذرنامه استفاده کنند فقط می توانستند ٤ ماه در کشور اقامت نمایند ولی به و اسطه اعتصابات اخیر که این عده موفق نشدند راس‌چهار ماه به محل اقامت خود بروند مدت اقامت این بار از٤ماه به ٦ ماه افزایش‌یافت، ولی در آینده همان ٤ ماه قبلی خواهد بود.

نظرخواهی برای تغییر نام خیابانها

شهرداری تهران در زمینه تغییر نام خیابان ها – میادین و پارک ها از اهالی تهران کمکو همفکری خواست .

به همین منظور شورائی مرکب از نمایندگان قشر های مختلف مردم و مسئولان شهرداری تهران از امروزدر شهرداری مرکز تشکیل جلسه دادند تا مدت دو روز کلیه پیشنهاد ها و اظهار نظر های رسیده از سوی مردم را مورد رسیدگی قرار دهند .

شهرداری پایتخت طی اطلاعیه‌ای از کلیه ساکنین شهر های مختلف مردم و مسئولان شهرداری تهران از امروزدر شهرداری مرکز تشکیل جلسه دادند تا مدت دو روز کلیه پیشنهاد ها و اظهار نظر های رسیده از سوی مردم را مورد رسیدگی قرار دهند .

شهرداری پایتخت طی

۶۹ نفر از جمله دو زن نامزد شده‌اند

شورای ۱۱ نفری سنندج ۳شنبه انتخاب می‌شوند

سه‌شنبه این هفته مردم سنندج برای انتخاب اعضای شورای ۱۱ نفری شهر در٦۴ حوزه‌رای‌گیری ، به پای صندوق ها می‌روند.

هم اکنون ٦۹ نفر خود را برای‌عضویت در شورای ۱۱ نفری نامزد کرده‌اند که از این میان دو گروه ۱۱ نفری کاندیدا های دو جناح بیشرو و اسلامی هستند و ٤۷ نفر دیگر از منفردین در میان کاندیدا ها دو زن بنام های فریده قریشی (از گروه‌مونولیت) و وطن‌دوست (منفرد)به‌چشم می خورند . کاندیدا ها تا بعد از ظهر پنجشنبه گذشته‌با دادن مصاحبه‌ای در نقاط مختلف شهر برنامه‌های خود را اعلام کردند و کارت شبنام ازرای دهندگان نیز تا ساعت ٦ بعد از ظهر امروز ادامه خواهد داشت .

یک عضو کمیته موقت ۵ نفری شهر سنندج که کار برگزاری انتخابات را برعهده دارد به «آیندگان» گفت مقدمات انتخابات شورای ۱۱ نفری شهر سنندج کاملا فراهم شده و در هرمحله و هر مسجد با حضور ۳ تن از معتمدان محلی به عنوان هیات‌نظر و نمایندگان و جناح (بیشرو و اسلامی) از کسانی که واجد شرایط هستندو حداقل ۱٦ سال دارند و مقیم سنندج‌اند شبنام می کنند . شبنام تا ساعت ٦ بعد از ظهر شنبه (امروز) ادامه خواهد داشت .

وی اضافه کرد شبنام از رای‌دهندگان در بسیاری نقاط پایان یافته و دفاتر حساوی اسامی به شورای موقت ۵ نفری تسلیم شده است . او افزود : روز رای‌گیری که‌حداکثر تا سه‌شنبه این هفته خواهد بود برای هر مسجد یک صندوق لاک و مهر شده با امضای نمایندگان دو جناح داده خواهدشد و برگ های تعرفه نیز با مهر انتخابات و امضاء نمایندگان دو جناح در اختیار رای دهندگان گذارده خواهد شد .

اعضای شورای موقت سنندج که‌علاوه برحفظ نظم و امنیت شهر مسئولیت برگزاری انتخابات ۱۱ نفری این شهر را برعهده دارد مرکب از دو نماینده از جناح اسلامی و دو نماینده از جناح بیشرو و یک نماینده از سوی آیت‌الله طالقانی هستند .

مقام پادشده در شورای موقت ۵ نفری در بارهٔی اختیارات شورای ۱۱ نفری گفت: «در این مورد هم اکنون از سوی گروه‌های سیاسی و اجتماعی طرح هائی ارائه شده‌ولی وظایف شورا بیشتر در تعیین شهردار ، بخشدار ، در نظر گرفتن اولویت برنامه ها و اجرای طرح های ناتمام عمرانی‌و اجتماعی در کلیه زمینه هاست .»

★ مانور افراد گارد خشم مردم سنندج را برانگیخت

مانور افراد گارد مستقر در پادگان سنندج در خیابان های این شهر مردم را بشدت عصبانی کرد و با وساطت استاندار کردستان و شورای موقت ۵ نفری سنندج مقرر شد دیگر چنین مانور هائی تکرارنشود.

یک مقام در شورای موقت ۵ نفری سنندج به آیندگان گفت پنجشنبه گذشته‌عده‌ای از افراد گارد که در پادگان سنندج مستقر هستند با کامیون و جیپ و دیگر خودرو های ارتشی به خیابان های شهرآمدند.حرکت گاردی‌ها که با لباس های مخصوص‌درکامیون های روباز و جیپ صورت گرفت مردم را عصبانی کرد و موضوع به اطلاع استاندار و دیگر مقام ها رسید .

با مذاکراتی که استاندار انجام داد مقرر شد پس از این افراد گارد و دیگر نیرو های ارتشی به این شکل در خیابان‌ها ظاهر نشوند .

این مقام همچنین اضافه کردضدانقلاب در سنندج هنوز دست از توطئه برنداشته و در بی‌حرکت گاردی ها در خیابان های‌شهر پنجشنبه شب گذشته عده‌ای با اتومبیل و بلندگو مردم را تحریک کردند که بطرف پادگان بروند که با هوشیاری مسئولان از توطئه جلوگیری شد .

همچنین گروهی از افراد ضد انقلاب در تظاهرات جمعه گروهی از کارگران بیکار رخنه کرده و بادادن شعار های جاویدشاه ضد تحریک کارگران را داشتند . وی‌افزود: هم اکنون تعداد بسیاری از کارگران مقیم سنندج بیکار شده‌اند و به علت مشکلات‌بسیار مالی در ناراحتی بسر می برند و چنانچه دولت هرچه سریعتر بحال این افراد زحمتکش فکری کرد .

★ حمله بدفتر جنبش ملی مجاهدان در یزد محکوم شد

یزد – خبرنگار آیندگان – گروهی از طرفداران جنبش ملی مجاهدان در یزد با اجتماع در مقابل دفتر آیندگان در این شهر حمله بدفتر جنبش را که یکشنبه‌گذشته‌صورت گرفت محکوم کردند .

آنان در بیانیه‌ای که در همین زمینه‌به آیندگان تسلیم کردند یادآور شدند حمله‌بدفتر جنبش مجاهدین در یزد ازسری اعمال‌خود – سرآمدای است که افرادی بدون احساس مسئولیت با تحریک عوامل ناشناخته بوجود می آورند .

در این بیانیه همچنین آمده است :اگر چه خوشبختانه با این حمله با حفظ خونسردی از سوی اعضای جنبش ملی مجاهدان اندکی‌تنش را باعث نشد اما آیا حوادثی نظیر رویداد های اخیر سنندج و کنبد کاووس کافی نیست که بفکر عدمبکرار اینگونه حوادث در شهر های دیگرباشیم .

جنگ زیرزمینی فلسطینیان علیه مصر و اسرائیل

بیروت – آسوشیتدپرس – چریکهای فلسطینی یک جنگ زیر زمینی علیه پیمان صلح جداگانه مصر واسرائیل براه انداختند ، اتوپوسی را دربیت المقدس منفجر کردند ودهکده های اسرائیلی ومصری‌درقبرس حمله کردند . درقاهره ،انور سادات رئیس جمهوری مصر خطاب به‌فلسطینیان گفت بمب اندازی در اینجا و آنجا برای آنهایک موطن نمی سازد وان آنها خواست به‌فرآیند صلح بپیوندند.سادات‌همچنین هشدار داد در صورت حمله‌ایه مصر به شدیدترین وجه انتقام‌خواهد گرفت.

ازسوی‌دیگر ،اسرائیل‌ومصر همچنان بامسوی برقراری‌روابط عادی پیش می روند. درشبه جزیره سینا ، غیرنظامیان مصری برای نخستین بارپس‌از جنگ ۱۹٦۷ خاورمیانه اجازه رفت وآمد بدست آوردند .

منابع‌نزدیک نخست وزیر اسرائیل به‌آبادی یهودی‌نشین یامیت درسینای اشغالی‌رفت و جبهه‌ائتلاف ملی‌را‌اعلام‌کردند. آنها سخنگویان و نمایندگان احزاب وگرایشهای سیاسی مختلف ملی‌مصر‌هستند. سخنگوی جبهه (ممتازنصار) از مردم مصر دعوت کرد با هر وسیله و راه علیه قرارداد صلح مبارزه کنند .وی‌اضافه کرد اگر من نخست وزیر بودم دستور میدادم یکین رادستگیر کنند زیرا ما هنوز با اسرائیل درحالت جنگ بسرمی‌بریم .

درضمن درقاهره‌جبهه‌ائتلاف ملی اعلام موجودیت کرد. این جبهه از۲۵ نماینده مجلس ملی مصر تشکیل می شود که علیه قرار داد صلح با دشمن صهیونیستی فعالیت می کنند. این‌نمایندگان یک کنفرانس مطبوعاتی تشکیل داده ایجاد جبهه‌ائتلاف ملی‌را‌اعلام‌کردند. آنها سخنگویان و نمایندگان احزاب وگرایشهای سیاسی مختلف ملی‌مصر‌هستند.

در مصر دعوت کرد با هر وسیله و راه علیه قرارداد صلح مبارزه کنند .وی‌اضافه کرد اگر من نخست وزیر بودم دستور میدادم یکین رادستگیر کنند زیرا ما هنوز با اسرائیل درحالت جنگ بسرمی‌بریم .

استخدام جهت فروش انتشارات

تعدادی خانم و آقا با دانستن زبان انگلیسی یا فرانسه جهت فروش کتب‌علمی و آموزشی انگلیسی این سازمان موردنیاز میباشد .

جهت اطلاعات بیشتر باتلفن۸۲۹۸۹۵– از ساعت ۹ صبح الی ۱٦ تماس حاصل فرمائید .

فروش زیباترین آپارتمان های تهران در تپه الهیه

واحد های ۱۷۰ – ۲۷۰ – ۳۷۰متری در محلی فوق‌العاده با چشم‌اندازی بی نظیر شامل ۳ اطاق خواب – اطاق مستخدم – سونای خصوصی‌وتلفن‌مستقل برای هر آپارتمان قیمت ها از یکمیلیون و صد هزار تومان به بالا ٦۵۸۱۸۳

یک شرکت خصوصی جهت نصب تاسیسات کارگاهی در شهرستان نیاز به افراد ذیل دارد :

۱ – مهندس برق با سابقه‌کار(همکار سرپرست کارگاه).

۲ – تکنیسین برق با سابقه کار .

۳ – نقشه‌کش تاسیسات‌باسابقه‌کار.

داوطلبان می توانند همه روزبین ساعت ۹ تا ۱۲ با تلفن های ۶۸۷۰۷۷ و ٦۸۹۲۰٤ تماس بگیرند .

٦۰۰ میلیارد ریال بودجه دولت برای سه ماهه اول

هیات دولت لایحه قانونی اجازه انجام هزینه های کشور در سه ماه اول سال ۱۳۵۸را تصویب کرد. براساس این لایحه به دولت اجازه داده می شود، از محل درآمد ها و سایر منابع تامین اعتبار درسه ماهه اول سال ۱۳۵۸ هزینه های جاری و سرمایه گذاری ثابت وزارتخانه‌ها و موسسات و شرکت های دولتی و موسسات انتفاعی وابسته به دولت و سایر موسسات و همچنین کمک ها و اعانات از محل ششصد میلیارد ریال با مبلغ ششصد میلیارد ریال بارعایت برخی تبصره ها پرداخت نماید. به موجب تبصره یک هزینه های جاری و سرمایه‌گذاری ثابتو وزارتخانه ها و موسسات و شرکت های دولتی و موسسات انتفاعی وابسته به دولت و سایر موسسات و همچنین کمک ها و اعانات در سه ماهه اول سال ۱۳۵۸ از طرف سازمان‌برنامه و بودجه تعیین و باهمکاری وزارت امور اقتصادی و دارائی تخصیص داده خواهد شد مشروط برآنکه ازحداکثر تخصیص اعتبار سه ماهه اول سال ۱۳۵۷ و رقم فوق‌الذکر تجوز ننماید.

توضیح

آقای محمد صادق کرمانی عضو کمیته ظفر دیشب در ارتباط باخبر دکارگر بدست پاسدار کشته شده که در شماره چهارشنبه ۱۵ فروردین‌چاپ‌شده بود به آیندگان اطلاع داد که درمحل وقوع حادثه حضور نداشته است .

نامه‌ی بست نشینان وزارت آموزش و پرورش به نخست‌وزیر

کارکنان پست نشستی در سازمان نوسازی و توسعه و تجهیز مدارس وابسته به وزارت آموزش و پرورش دیروز درنامه‌ای سرگشاده به نخست وزیر نوشتند که : ن از کارمندان این سازمان اخراج شده‌اند که در کل دوسوم کارمندان سازمان را تشکیل می دهند.

کارکنان متحصن که اینک پنجمین روز تحصن خود را می گذرانند در این نامه یادآور شده‌اند که به رهبری های امام خمینی ایمان‌داشته و دولت مهندس بازرگان‌را مورد تائید قرار می دهند.

متحصنان در این نامه که شامل پنج بند است خواستار همداری نمایندگان کارکنان با هیات انتصابی وزارتخانه تا تجدید سازمان، تضمین کار برای افرادی که کنار گذاشته می شوند، رسیدگی به وضع مجردین و کسانی شده‌اند که در سوء استفاده های سازمان دست داشته‌اند.

در پایان نامه یادآوری‌شده است که تا دریافت پاسخ مثبت به تحصن خود ادامه‌خواهند داد.

اعتراض دانشجویان پاکستانی مقیم تهران به اعدام بوتو

گروهی از دانشجویان پاکستانی مقیم تهران عصر روز گذشته تظاهرات کوچکی در خیابان انقلاب (شاهرضای سابق) براه انداختند . و ضمن آن، اعدام «بوتو» نخستوزیر پیشین پاکستان را که اخیرا به دستور «ضیاءالحق» صورت پذیرفت محکوم کردند.

در این تظاهرات کمگروهی از دانشجویان ایرانی نیز در آن حضور داشتند شعار – دهندگان به زبان پاکستانی فریاد می‌زدند «مرگ‌برضیاء – الحق» و شعار هایی نیز علیه وی به زبان های انگلیسی و فارسی به چشم می خورد.

اعتراض به نارسائی‌های صنفی

۱۵ نفر کارگران یکشرکت تولید شن و ماسه که مرکز فعالیت ان در شهریار قرار دارد به عنوان اعتصاب‌نسبت به شرایط کار نارسائی های صنفیو رفتار کارفرمای‌خود در محل دفتر این شرکت متحصن شدند.

کارگران این شرکت تولیدی همچنین ضمن انتشار یک قطعنامه۸ ماده‌ای خواست های منفی خود را در زمینه های تصویب اعتبار به هنگاران اخراجی‌شان تامین کلیهحقوق و مزایای‌بیمه‌درمانی وپرداخت حقوق عقب‌افتاده تقلیل ساعات کار به ٤۰ ساعت در هفته و دیگر مسائل مربوط اعلام داشتند.

در این قطعنامه توضیحات مفصل و مستدلی نیز در باره عواید شرکت مذکور وسرمایه وحیطه‌عمل‌آن‌عنوان شده است

درگذشتگان

با تاسف فراوان فوت ناگهانی خواهر و مادر عزیزمان شادروان بهجت‌امیرشاهی «فصیحی» همسر مرحوم سید احمدامیرشاهی را به اطلاع دوستان و بستگان و آشنایان می رسانیم . مجلس ترحیم از ساعت ٤ تا٦ بعد از ظهر روز یکشنبه ۱۹ فروردین در دارالتبلیغ حضرت امیرالمومنین « خانقاه صفی‌علیشاه» برقرار است .

دکتر مرتضی فصیحی – رخساره‌هاشمی– رفعت امیرقدیمی – ملیحه قریب – رضا وزیری رنجبر – لطیفه و پرویز کیهیادی – فرشته ملک سیروس – اردشیر – سیامک – اردوان – منوچهر – و سیاوش امیرشاهی.

آیندگان مصیبت وارده را به عموم بازماندگان تسلیت می گوید .

با کمال تاسف و تاثر درگذشت‌نابهنگام پدر گرامیان را تسلیت گفته از خداوند قادر متعال برایتان صبر و شکیبائی بیشتری آرزو دارم .

آبادان – حسین ترکاشوند

آیندگان مصیبت وارده را به عموم بازماندگان تسلیت می گوید .

همدردی

دوستان عزیز اکبر – اصغر – سیاوش – عبدالحسین و خداکرم زنگنه و غلامرضا آراسته .

خانواده های : شیخی – ششدهی – هندی – سیدجواد ابراهیمی – نشاط – فرخ‌بخش – معیزو نا – ملاغلامعلی نوروزی– عسگری – معتمدالسادات شیرازی – شکیبا .

بدین وسیله از کلیه همکاران،دوستان، بستگان و کارکنان اداره دارائی شهرستان نهاوند که در غم مرگ برادرمان اظهار همدردی فرموده‌اند سپاسگزاریم .

نهاوند احمد صیا آبادان محمودصیا

سپاسگزاری

گزارش

یک روستای ویران ترکمن صحرا: «دیر یاسینی»(۱) دیگر

نگاهی به گذشته وحال «قزلجه ـ مرجان‌آباد» یك روستای غصب شده‌ی ترکمن صحرا و ستمی که برمردمش رواشد

از : تایماز

«زمرگ سیاوش سیه پوشدآب
ـ سزد گریخوردبرآفتاب»
(فردوسی)

مرجان‌آباد یک روستا از صدها روستای غصب شده ترکمن صحراست . در نزدیکی جنوب شرقی گنبدکاووس قراردارد و بخاطر این نزدیکی در فرصت کم توانستم به آنجا بروم . دهقانان مدارک فراوانی ارائه دادند که متاسفانه به علت وقوع جنگ فقط مقدار کمی از آن در دست من است . مدارک به اندازه‌ای فراوان بود که می‌شد با آن یک نمایشگاه ترتیب داد تا مردم بدانند طبقات حاکم در روستا های ترکمن صحرا به چه جنایات فجیعی دست زده‌اند. تاکنون از اعمال مختلف رژیم گذشته از غارت نفت گرفته تا قاچاق مواد مخدر بسیار نوشته‌اند ولی در مورد ترکمن صحرا ، کسی چیزی نمیداند .

در ترکمن صحرا ، بورژوا ـ فئودالها مرکب از دربار ، ارتش ، فئودالها بوروکرات ها ، و فئودالهای محلی با قوانین فئودالی از جبرغیر اقتصادی گرفته ، بیگاری باضافه کشت مکانیزه حاکمیت تام داشتند و اکنون‌که برپنیان حاکمیت آنها لرزه افتاده‌از هیچکاری فروگذار نیستند و می‌کوشند کشور را به کام جنگ داخلی فروبرند . نوشته زیرگزارشی است از یک قریه ترکمن صحرا است که نمیک باریلکه دوبار منهدم شده است . آیا برای بارسوم منهدم خواهد شد ؟

★★★

اسم قدیمی روستا «قزلجه» بوده است، بابیش از ۱۰۰ خانوار جمعیت ، چهارقنات ، یک چشمه و مقدار زیادی زمین زراعتی و مرتع ،رضاخان ،تمام ترکمن‌صحرا راتصاحب کرد . در زمان تسلط رضاخان استوار خونخواری به نام « مرجان‌خان » که در رکاب سرهنگ حکیمی رئیس‌املاک رضاخان بوده، به بهانه توتونکاری چند هکتار از زمین های این قریه را غصب میکند . بعداز مدتی این چند هکتار را بنام جعلی «مرجان‌آباد» ، بطور محرمانه و بدون ارائه مدرک ، در محضری بنام مظلومی ، به مبلغ۹۰۹ تومان بارضاخان می‌فروشد . درصد متری قزلجه چندخانه ساخته می‌شود و بدین ترتیب به جای قریه قزلجه ، قریه دیگری بنام «مرجان‌آباد»ساخته و پرداخته می‌شودوقریه قزلجه‌باتمام وجودش ازنظر اداری نیست می‌شود . در تمام دعواها و شکایات بعدی ، تاکنون تلاش اهالی قزلجه، اثبات وجود قریه‌ای بنام قزلجه بوده وهست که اینک نامی از آن در مدارک اداری‌نیست.

بعدا پسرمرجان‌خان ، « مرجان‌آباد» را از اداره املاک رضاخان می‌خرد و در سال ۲۷ یا ۲۸ کلا هشت هکتار از قزلجه را بنام «شش‌دانگ‌مرجان‌آباد» به محمدفارابی ، ۵ ساله اجاره می‌دهد . واین‌تاریخ ، آغازفاجعه جدیدی است ، چون از همین تاریخ فارابی در جهت غصب زمین ها از هیچگونه زور و شکنجه و اعمال فشار و جنگ مسلحانه فروگذار نکرده است . و اکنون هم جنگ کنبدکاووس راهمین فارابی ها راه‌انداخته‌اند تا از زمین های غصبی خود دفاع کنند و آنها را دوباره به جنگ آورند .

مردم می‌گویند محمد فارابی همداني ، دلال‌پوست و معروف‌به محمدلنگ بوده‌است. وزمانی‌درجیره‌بندی قندوشکر تقلب کرده‌وتحت پیگردقرار گرفته و .... بهرحال محمدفارابی در سال ۲۷ یا ۲۸ مرجان آبادرا تصاحب می کند و به‌غصب بقیه زمین‌ها و ویران کردن‌خانه های دهقانان قزلجه و مرجان آباد می‌پردازد.

در این راه از هیچ نوع اعمال خودداری نمیکند . برای تعیین‌حدود مهندس نقشه‌بردار می‌آورد و به او رشوه می‌دهد تا زمین های زیادی را به نام او ثبت کند ولی مهندس نقشه‌بردار در مقابل مبارزه مردم تسلیم شده و از این کار سرباز می‌زند .بعدازآن سروکار مردم با ژاندارمری است ، در سالهای ۳۱ ، ۳۲ و ۳۳ ژاندارمها دهرا قرق می‌کنند ؛ در تاریخ۳۵و(۳۱ سرگردنصیری فرماندهکرمان ژاندارمری با ژاندارمهایش به ده می‌روند و بعداز فحاشی وکتک کاری ده را به گلوله‌می بندند ، مرد ها متواری می‌شوند و زنهاکتک می‌خورند ، چند زن در موقع نان‌پختن بالگدو قنداق تفنگ به داخل تنور سوزان انداخته‌می شوند . سه نفر از مرد ها را دستگیر کرده و لخت می‌کنند و آنان را طناب پیچ کرده به درخت می‌بندند ، سه روزبعد درحالت‌بیهوشی آنان را از درخت باز کرده و به داخل‌جن می‌اندازند (از آن سه‌نفر یکی زنده است و جریان را تعریف کرد)کوسفند ها را سر می برند ، ده راغارت می‌کنند و خانه یکی از دهقانان را تبدیل به پاسگاه می‌کنند . عده‌ای از متواریان به دادگستری پناه می‌برند . بازپرسی بنام فرشید به ده می‌رود جز چند بچه کوچک که نتوانسته بودند فرار بکنند ، کسی در ده نبوده ، بچه ها دور فرشیدجمع شده و می‌گویند قیراندازی شد و .... فرشید می‌گوید ؛ حرف بچه مدرک نیست . دهقانان را از دادگستری می‌رانند ، تعدادی از آنان توسط ژاندارمری بازداشت می‌شوند و بدون اعلام به دادگستری روانه زندان شده ومدت ها در حبس می‌خوابند . بقیه در تلگرافخانه متحصن می‌شوندو در تاریخ ۲۰و۳۱و۳۱ بدون نتیجه‌گیری مجبور می‌شوند از تحصن خارج شوند . بیلانی‌نامی رئیس دادگستری وقت‌کنید و توفیقی نامی رئیس بیدادگاه بوده که حق زارعان را پایمال کرده و به فارابی‌می‌بخشند زارعان‌در مراجعت‌به‌دهجمعی‌بینند ؟ می‌بینندبر مدتی‌که متحصن بوده‌اند .فارابی ازغیاب‌آنها استفاده کرده ودور گشت‌سبز پنبه آنهاپرچین کشیده و سر مزارع آنان ژاندارم مسلح گذاشته و مانع کار کردن آنان برروی کشت خودشان می‌شود . بعداز چند ماه که بدین ترتیب درده حکومت نظامی بوده ، سرهنگ رویگریان در کرگان‌به آنجا می‌رود و باارعاب و تهدید دهقانان ، وعده های اندکی به آنها می‌دهد ولی مردم زیرباز نمی‌روند . نتیجه آن می‌شود که بازهم زمین های فارابی وسعت می‌یابد و آنان بی‌زمین می‌گردند . واینچنین فارابی در زدیندبا ارتش و بوروکراسی به یاعدین دهقانان ادامه می‌دهد ، با ژاندارمها و چماقدارانش یکه‌تاز میدان می‌شود و صدای حق‌طلبانه دهقانان را در گلو خفه می‌کند . تا جائی که می‌توانسته دور زمینهارا سیم‌خاردار می‌کشد ، چندین‌خانه مسکونی و مسجددر داخل سیم‌خاردار قرار می‌گیرند ، آنها را ویران می‌کند و عجایکه جای مسجد اصطبل می‌سازد (اهالی آن مسجد ، زمانیکه در داخل سیم‌خاردار قرارگرفته و نیز زمانی که جای‌آن اصطبل ساخته شده ، عکس گرفته و به عنوان مدرک نگهداشته‌اند).

درسال ۳۳ در جریان تقسیم املاک پهلوی (که آنهم کلک‌بزرگی برای خانه‌خرابی دهقانان بوده است) ، اسدالله علم به کنید می‌رود . دهقانان پیش علم تظلم می‌کنند ولی او در جواب می‌گوید : « نقشه زمینهای‌فارابی راداده املاک‌پهلوی ،فرمانداری‌ژاندارمری تایید کرده‌اند و از من کاری ساخته نیست . شما همین‌جا باشید من سعی می‌کنم درهمین حوالی ٤ هکتار از املاک سلطنتی به شما فروخته شود .» ولی وعده اوهم هیچوقت‌عملی نمی‌شود .

در جریان اصلاحات ارضی ، باردیگر فارابی می‌تواند سیم خاردار خود را بکشاید و بازهم خانه ها و زمین های دیگری را ببلعد. باید دانست که در جریان اصلاحات ارضی فقط زمین های‌فارابی وسعت‌می‌یابد وهیچکس دیگری حتی یک وجب زمین نمی‌گیرد . دراین جریانها چهارقنات و یکنوچشمه ده ویران می شوند و چاه فارابی جانشین آنها می‌شود . خود فارابی مدعی است ۵۵۲ هکتار زمین دارد ، در صورتی که طول و عرض مزرعه درحدود سه کیلومتر است ، که وسعت مزرعه در حدود ۹۰۰ هکتار می‌شود . مزرعه ، ویلائی سلطنتی با ۳۰ هکتار باغ دارد . در یک گوشه ویلا خمره شراب پرآز مواد تهیه شراب یکسوری افتاده است .

دو سال پیش فقط ۵۰ هزار تومان سیب فروخته شده ، بارسال ۲۰۰ هزار تومان‌آلوی قطره طلائی . ماشین آلات او عبارت ازچندین دستگاه تراکتور ، کمباین ، ماشین پنبه‌چین ، ماشین‌کاهبند و غیره است . از هرهکتاربیش از ٤ تن گندم حاصل‌می‌شود با یک حساب سرانگشتی معلوم می‌شود درآمد سالانه جناب بیش از ۷ میلیون تومان است .

فارابی و فارابی ها به خاطر ضدیتی که با دهقانان ترکمن دارند از کارگران غیر بومی (اغلب بلوچ) بهره‌می‌گیرند . در سازمان فارابی ٦ راننده بلوچ و ٦ کارگر دیگر بلوچ یعنی جمعا۱۲ بلوچ‌کار می‌کنند .چه دستمزدی می‌گیرند؟ راننده پایه یک که ۱۷ سال است درآنجا کار می‌کند ، ماهانه ۳۰۰۰ تومان مزد می‌گیرد . باغبان با ۱۱ سال کار ، ماهانه ۱۵۰۰ تومان . راننده دیگری با قراردادسالانه ۲۰ هزار تومان ، اوهم ۱۳ سال در آنجا کار کرده است . همه اینها درابتدا باحقوق ماهانه ۲۰۰ تا ۳۰۰ تومان شروع به کار کرده‌اند .

از ترکمن ها نیز جهت کارگر فصلی بهره‌می‌برد . پارسال ۲۰ کارگر فصلی اجیر کرده است باوعده دستمزد روزانه ۲۵ تومان، ولی درموقع پرداخت باکسرچند روز روزانه۲۰ تومان پرداخته است ، یعنی در واقع روزانه ۲۵ تومان مزدداده است . هنگامی که‌عدوا تلفنی ناباب بوده ، او ۱٤ هزار لیترکاروئیل انبار کرده بود .

مردم آواره ، هریک درجائی بکارکری وکاسبی پرداخته‌اند وعده‌ای هم با تکه زمینی که برایشان‌مانده و برای هریک دوسه‌هکتار بیش نیست ، در همانجا زندگی می‌کنند ولی همگی هنوز هم داروندارشان را می‌فروشند و به عریضه نویس می‌دهند تا حرفشان را به گوش کسی برسانند . از بقایای سی سال مبارزه صدها عریضه به عنوان مدرک باقی مانده است . دهقانان به عنوان مدرک ، قبض پرداخت مالیات زراعی در سال ۱۳۱٤ وده ها مدرک دیگر ارائه می‌دهند .

بعداز سی سال مبارزه ، در هفته آخر اسفند ، دهقانان قزلجه ـ مرجان‌آباد همراه باکارگران زابلی ، سازمان فارابی رانصرف کردند و برای اداره آن یک شورای پنج نفره انتخاب کردند .

فارابی دیگر نتوانست به مزرعه‌اش بازگردد . نمونه فارابی در ترکمن صحرا فراوان است درجا های دیگر نیز همین اتفاق افتاد ، در عرض یک هفته بیش از ۵۰شورای دهقانی‌تشکیل شوراز زمینداران غاصب‌خلیدند کرد .به عنوان نمونه‌در روستای «بی‌پی‌شوران» واقع در نزدیکی سوشمگیر ، دهقانان ، زمینداران را در حضور روحانیون بمحاکمه نشاندند و طبق مدارک ارائه شده ،زمینداران اعترافکردند که ۲۵ سال زمین ها را در تصرف غیر قانونی خود داشته‌اند واز این بابت ۱۲ میلیون تومان بدهکار شدند .

زمین‌داران‌چه می‌توانستند بکنند ؟ این که بهرطریق که‌می‌توانند ،به‌توطئه چینی‌پردازند. فارابی‌ها مشغول توطئه بودند و در تلاش برای حفظ منافع ضد خلقشان ۲٤ نفر از فارابیها متحصن شدند . دیگر چندتاجری که خود را درکمیته امام جاداده بودند منجمله آقای نوروزی ، و فرماندار کنبد آقای مادر شامی برای اهالی « سابقه‌ی مشخص‌دارند ، قادر به دفاع ازمنافع زمینداران نبودند .آقای حجت‌الاسلام‌امید نماینده فوق‌العاده امام و آقای‌عباس رادنیا نماینده فوق‌العاده نخست وزیر جهت رسیدگی به خواست فارابیها که از بی‌اطلاعی روزنامه‌ها نیزاستفاده کرده وخود را نمایندگان کشاورزان ترکمن جازده بودند. (آیندگان ـ ۲٤و۱و۵۷ ـ صفحه ۲) ، همراه هیات نمایندگان ستادارتش ، ژاندارمری و شهربانی عازم کنبد کاووس شدند . در روز جمعه ۲۵ اسفند در جلسه‌ای که زمینداران ترتیب داده بودند رادنیا سخنرانی کرد ، مردم ترکمن نیز به آن جلسه رفته بودند تا بگویند این افراد نماینده خلق ترکمن نیستند. آقای رادنیا درجواب اینکه چرا برای ارعاب متظاهر کنندگان فانتوم فرستادید ، گفت :«اگر لازم باشد بیش از اینهاهم خواهیم کرد » . واکنون شاهدیک‌ازهیچ‌چیز فروگذارنکرده‌اند. از صداقت افراد بی‌اطلاع استفاده کردن و برای حفظ منافع زمینداران از قم ، مشهد ، ساری ، گرگان و .. به کنید مجاهد فرستادن و کشور را به کام جنگ داخلی بردن یا کار اشخاص مغرض است یا ساخته وپرداخته‌ی افراد بی‌اطلاع ازواقعیت آنچه‌درمنطقه گذشته و می‌گذرد .

وقتی به سخنان دهقانان گوش کردم و سرگذشت روستاییان را شنیدم ، دریافتم که قزلجه ،«دیرباسین» دیگری است و تازه فقط یک نمونه از دیرباسین های نامکشوف‌ترکمن صحرا است . یکوقتی تا دشت پلنگ جنایت کاران از آن کوتاه شود .

۱ـ «دیرباسین» روستائی‌بود درفلسطین اشغالی که صهیونیست ها آن‌را ویران کردند.

● درزمان تسلط رضاخان ، یك نظامی با استفاده‌از نفوذرئیس املاك رضاخان ، به‌بهانه‌ی توتون‌کاری ، چند هکتاراز قزلجه راغصب کرد وبعد آن را با نام جعلی «مرجان‌آباد» به رضاخان فروخت .

● نه تنها زمین روستائیان را غصب کردند ، بلکه خودشان را شکنجه دادند وخانه‌هایشان را ویران کردند .

● اکنون غاصبان زمینها می‌کوشند برای چنگ اندازی دوباره برزمینهای ترکمن صحرا که به دست صاحبان‌اصلی آنها افتاده، آتش جنگ را شعله‌ور کنند .

اهل ناکجاآباد که شاید درنگاه اول‌ترحم ودلسوزی را بخود جلب کند ، در واقع‌تبلوری از قشرواپس‌زده‌ی نظام بیرحم سیری شده و داغ‌ننگی بربیشانی دولتمند‌آزیرادعای آن‌است: مظهری ازهمه‌ی آنها کمسالهاستم و نابرابری، به فقرشان کشانیده است .

این آوارهها ،این‌روستائیان ورشکسته‌ی فراری ، این بازماندگان سیل ها و زلزله ها که آخرین تکه زمین و تنها سقف خانه‌شان را از دست داده‌اند و هریک به نوعی ، بی‌منبع درآمدی برای حداقل زندگی به سرمی‌برند ، از کجا آمده‌اند ؟ چه میگویند وچه میخواهند ؟ پای حرفهای‌برپای‌آنها می‌نشینیم کهستخلفان» بیدار کنندهی خفتگان است

محمدجعفری

«سیداحمد هادیان» سی و سه ساله‌است. ولی بیماری سل‌اورا چنان ضعیف وپیرمرده کرده که‌پنجاه ساله‌بنظر می‌آید .با تن‌نحیده‌اش کنار خیابان چنبرمزده . بی‌اعتنا نگه‌دارش کند کمک عابران شامل حالش می‌شود .

اولین پرسشم از او این است :

★ **بینظرتو وضع مملکت عوض نشده ؟**

ـ چیزی نمی‌دانم ، اماتا آنجا که معلوم است وضع خوبتر شده .

★ **چرا ؟**

ـ چون از سابق بهتر شده . بنظرم به طبقه سه بهتر می‌رسند .

★ **برای بیماریت چرا بیمارستان نمی روی بستری بشوی ؟**

ـ رفتم بیمارستان هزار تفتخوابی بهم گفتند دارورا بخر بخور خوب می‌شوی .

★ **چند وقت است بیماری داری ؟**

ـ یکسال است سل‌دارم .

★ **خانواده همداری ؟**

ـ بله . یک زن و دوبچه‌ی سه و هفت ساله

★ **وضع آنها چطور است ؟**

ـ زنم بیکار است و بچه‌ی بزرگم کلاس اول است .

★ **آنها می‌دانند که تو مرض سل‌داری؟**

ـ وقتی مسلول شدم نادومام رویم نمی شد خانه بروم ، فقط گاهی در میزدم و پولی که بدست آورده بودم از پشت در به آنها می دادم و می‌رفتم .

★ **چرا ؟ مگر آنها تورا بیرون کرده بودند ؟**

ـ نه . فکر می‌کردم آنها هم مثل من می شوند . ولی بعد که دیگر گفت ظرف غذایت را از خانواده‌ات جداکن ، دوباره پیش آنهـا بر گشتم .

★ **پیش از اینکه کارت به کدایی بکشد چکاره بودی ؟**

ـ سرگذرها با کارگران بیکار می‌نشستیم و هرکس کارگر می‌خواست برایش کار می کردیم ، هرکاری ۰۰۰۰ مثلا کار ساختمان و ۰۰۰۰

★ **پیش از آن چکار می‌کردی ؟**

ـ زندگیم توی‌یکی‌از دهات صومعه‌سرا بود و برای مردم شالیکاری می‌کردم ۰ چون از خودم زمینی نداشتم .

★ **روزانه چقدر درمی‌آوری ؟**

ـ بسته به کرم مردم است : سی‌تومن ، چهل‌تومن .

★ **زن وبچه‌ات می‌دانند کهتو اینکاره‌ای؟**

ـ نه .دوست ندارم بدانند . آنها فکرمی کنند که من کارگری می‌کنم .

★ **وضع خانه و زندگیتان چطوراست؟**

ـ یک اتاق داریم که صاحبخانه‌اش از ما کرایه نمی‌گیرد .

★ **از اینکه دستت پیش مردم درازاست ناراحت نیستی ؟**

ـ چرا . ولی آخر اگر احتیاج نباشد حاضر نیستم اینکار را بکنم .

★ **چرا سریک کار سبک نمی‌روی ؟**

ـ ضعیفم . قوه ندارم . هرکس مرا می بیند میگویدتو بردرکار نمی‌خوری . ولی بخدا اگر خوب بشوم میروم سرکار .

★ **از دولت چه توقعی داری ؟**

ـ برای خودم هیچی . از من دیگر گذشته . ولی برای بچه‌هام خیلی توقع‌دارم. دلم می‌خواهد به آنها رسیدگی بشود ...

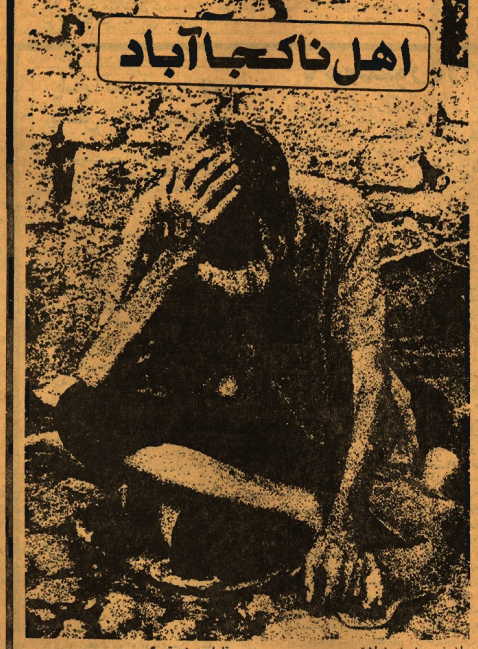

کودکان بی سرپرست در بنگاه های خیریه ،احساس دوستی و مسئولیت می طلبند . خواسته های آنها ، معصومانه و پرمهر است

ماخانه‌و مهربانی می خواهیم

● کودکان « سازمان‌های خیریه » از مدیران خود حس مسئولیت‌می طلبند

سازمان تربیتی شهرداری، دام دهان پرکنی بود که رژیم پیشین برای جایگاه کودکان بی‌سرپرست و مفلوک شده برگزیده بود ، ودر زیر پوشش عوامفریبانه‌ی دلسوزی و محبت ، هدف های به اصطلاح « خیریه»ی خود را به رخ می‌کشید .

رفتار خشک‌توام بافشارهای خاص نظامی تنها تمهیدی بودکه عده‌ای از مربیان‌ومدیران این سازمان دربرخورد با کودکان به کار می بردند ، و «انجام وظیفه» های قراردادی‌عوامل مسئول آن ، نه تنها خلا روحی و عاطفی بچه ها را از بین نمی‌برد ، بلکه بار کمبود های آنها را افزایش می‌داد .

به همین دلیل بسیاری از کودکان به‌سبب فضای‌نامطلوب این سازمان که بیشتر شبیه «دارالتادیب» ها بود ، فرار را برماندگاری ترجیح دادند .

واما ، اینک با نگرگونی رژیم و محو بسیاری از آثار تبلیغاتی پوچ‌گذشته ،کودکان این سازمان انتظار دارند که به خواسته های منطقی آنها و دردهای عاطفی و مادی‌اشان رسیدگی شود . و تاحد امکان برطرف شود .

بچه ها که بیشترشان از داشتن پدر و مادر و یا دیگر بستگان محرومند ، دردرجه‌ی اول خواستار محیط امن و راحتی هستند، به طوری که رفتار و مدیریت مسئولان سازمان به آنها این احساس را بدهدکه‌این جایگاه‌خانه‌ی آنهاست و مجبور نیستند . در آنجا زندگی اجباری ناشند . برخی از آنهاکه پدر و مادرشان به سبب‌مسائل مادی آنها را تحویل این سازمان داده‌اند ، بایلتفاتی دلشان هوای خانه‌و زندگی در کنار خانواده‌اشان را کرده است ، و دوست دارند مسئولان دولتی برای آنها و خانواده‌شان کار و مسکن دوست کند . از جمله در این میان کودکانی بودند که ادعا می‌کردند ازآواره های ایرانی هستند که دولت عراق چندی پیش‌آنها را به ایران رانده و در اینجا از شدت ناتوانی به این سازمان پناه آورده‌اند .

کمبود محبت درنگاه بچه هامرج می‌زند. یکی از آنها با اشاره به جدایی پدر و مادرش به سبب مسائل ناشی از مشکلات مادی و اینکه از عهده‌ی مخارج او بر نمی‌آمده‌اند ، اشاره کرد : « رفتار مربیان و مدیران سازمان باما بیشتروقتها توهین آمیز بوده است ، و به‌ماهم وحشتی نداشته‌اند . چرا پدر و مادر می‌باید «دار» باشند و ما بخاطر پول از همدیگر جدا باشیم ؟»

یکی دیگر از کودکان می‌گفت : « هربار در تعطیل آخر هفته از این سازمان ، به منزل یکی از بستگان خود رفته‌ام ، وهمیشه احساس آوارگی می‌کنم.»

کودکی بخاطر کار « خلاف» مادرش که به زندان افتاده بود ، بی‌سرپرست شده وبه‌این سازمان آورده شده بود .

کودک دیگری اظهار می‌داشت : «پول توجیبی ماهانه‌ی مادر این سازمان فقط ۱۵ تومان است ، و این پول ناچیز به هیچ جای ما نمی‌رسد وما نمی‌توانیم باآن چیزی‌بخریم.»

گروه دیگری ازآنها نیزکه اصولابستگانی نداشتند وجایی را نداشتند که بروند تقاضا می کردند که خانه‌ی امن وراحتی هستند، به طوری که رفتار و مدیریت مسئولان سازمان به آنها این احساس را بدهدکه‌این جایگاه‌خانه‌ی آنهاست و مجبور نیستند . در آنجا زندگی اجباری ناشند . برخی از آنهاکه پدر و مادرشان به سبب‌مسائل مادی آنها را تحویل این سازمان داده‌اند ، بایلتفاتی دلشان هوای خانه‌و زندگی در کنار خانواده‌اشان را کرده است ، و دوست دارند مسئولان دولتی برای آنها و خانواده‌شان کار و مسکن دوست کند . از جمله در این میان کودکانی بودند که ادعا می‌کردند ازآواره های

خواسته‌های آنها معصومانه و پرمهر است. تنها احساس مسئولیت ودوستی می‌طلبند .

آیندگان – شنبه ۱۸ فروردین ۱۳۵۸ – صفحه ۶
شماره ۳۳۲۶– سال‌دوازدهم

گروه شیدا

خوانندگان: محمدرضا شجریان، بهرام ناظری
موسیقی: محمدرضا لطفی
شعر: فرخی یزدی، اصلانیان

گفتگو با:
محمدرضا لطفی،
محمدرضا شجریان
و حسین علیزاده(۱)

پرچم موسیقی ایرانی افراشته خواهد ماند.

از آنجایی که پس از ماه ها سرانجام در زمینه‌ی موسیقی ایرانی به یک نوار کار گروه جاوش برخوردیم ، برآن شدیم که باجلب نظر از ارائه دهندگان فراتری که در این نوار آمده گفتگویی داشته باشیم . سرانجام مصاحبه‌ای با محمد رضا لطفی (آهنگساز و نوازنده) و حسین علیزاده (آهنگساز ونوازنده) و محمد رضا شجریان (خواننده) دیرکی از آخرین روز های‌اسفند ماه گذشته ترتیب یافت

★ ★ ★

گفتگو را محمدرضا لطفی با توضیح دربارهٔ گروه جاوش وچگونگی شکل‌گرفتن آن آغاز می کند:

لطفی – آخرین روزهائی که در رادیو بودیم به اتفاق آقای علیزاده و آقای‌شجریان و آقای ابتهاج و اعضای گروه طرحی را پیاده کردیم . هدف طرح دربرگرفتن تمام اعضای هنری مرتبط با منافع موسیقی ملی ومنافع توده‌ی مردم بود. در حقیقت یک انجمن هنری‌ست . ضرورتش نیز وجود داشت . چون از طرف دستگاه در موردادن کشرت یا رفتن بهمایی یا مسافرت تحمیل هایی بما می‌شد.

او ایل کاری نداشتند . ولی این‌اواخر آرام ، آرام بهره‌برداری از ما شروع شده بود. سعی می‌کردیم از زیر این بهره‌برداری فرار کنیم ولی چون‌هزینه‌ی زندگی همه‌ی گروه را سازمان رادیو تلویزیون تامین می کرد اگر می گفتیم که می خواهیم برخلاف‌آنها رفتار کنیم شاید همه‌ی ما متفق القول نمی شدیم . به هرحال باید زندگی می‌کردیم. ممکن بود احیانا میان بچه ها انحرافهایی به وجود بیاید که موجب دوستگی و تجزیه شدن گروه می‌شد . برای آنکه دچار این مشکل نشویم به طور کلی طرح گروه را مطرح کردیم تا به وسیله‌ی تعاون و یک پارچگی بتوانیم در مقابل دستگاه مقاومت بیشتری داشته باشیم . خوشبختانه این کار با ضوابطی وطی نشست های بسیار به موفقیت انجامید و ما حتا کارمان را بیرون ارائه دادیم.

قرارداد می بستیم تا اصلا از نظر اقتصادی محتاج دستگاه نباشیم و از این وابستگی اقتصادی‌مان را بدستگاه ، وابسته به مردم کنیم که هیچ وقت چنان توقع هایی را از ما نداشتند . طرح پس از بحث ها و مجادله‌ها مورد تایدقرارگرفت و بالاخره با وجود همه تضاد هایی که در اول کار به خصوص با خواننده ها در مورد مسائل مادی وسایر مسائل داشتیم ، به نتیجه رسیدیم چون نیت همه‌ی گروه این بود که پرچم موسیقی را درآن آشفته بازار بتوانند برافراشته نگه‌دارد.

همه این حسن‌نیت را داشتند و همه‌ی خوانندههایی نیز که با ما کار می کردند این را پذیرفتند وماهم هیچ اشکالی نداشتیم . این جریان ما درست پس از چند ماه باواقعه‌ی هفده شهریور برخورد کرد که گروه یک واکنش عاطفی عجیبی نسبت به‌آن نشان داد . بدینترتیب که: در تاریخ بیست و یکم شهریور گذشته قرار بود به‌اتفاق گروه و آقای شجریان به اتحاد جماهیر شوروی سفر کنیم. دران شرایطی که رفتن به کشورهای کمونیستی بطور کلی مو نمی داشت، برایمان خیلی جالب بود ببینیم درآنجا چگونه زندگی می‌کنند وخاصه از نظر موسیقی می‌خواستیم ببینیم موسیقی آنها چیست و در ارتباط بامسائل فرهنگی‌شان قرار بگیریم. بسیار هم کار کرده بودیم تادرآنجاواقعا موسیقی‌درست را به‌آنها ارائه بدهیم . ولی جریان هفده شهریور بهمدت روی بچه‌ها اثرگذاشت . روز بعد ازاین واقعه وقتی استعلام را برای بیرون آمدن از رادیو نوشتم وبه آنجا می رفتم فکر می‌کردم حالا چگونه برای بچه ها مطرح بکنم‌که من نمی‌توانم بیایم . اما وقتی رسیدم دیدم دوبچه‌ها دوحبه‌مثل آنفلر خراب است که بعضی‌هایشان گریه می کنند وبدون اینکه اصلا برخوردی ایجاد شود خیلی راحت همه قبول کردند و ما به طورکلی برای «اعتراض به این جریان ما نامه‌ای نوشتیم و از سازمان رادیو تلویزیون بیرون آمدیم. این ماجرا‌برای این تعریف می‌کنم تا بگویم تشکیل دادن گروه جاوش صرفا برای آزبود که بتوانیم پس از بیرون آمدن از سازمان رابطه‌ی درست خودرا با مردم حفظ کنیم وخوشبختانه نوار قبلی و نوار جدیدمان در پیوند باگروه جاوش است. اعضای گروه جاوش را اعضای گروه شیدا – که مشخص‌اند – و آقایان علیزاده‌وشجریان وناظری وخانم ها هنگامی‌که اخوان وسیماء تشکیل می‌دهند، ولی هنوز کارمان را ارائه ندادهایم . باخانم اخوان وخانم سیما کی آمادهی پخش داریم ولی این کارها در این برهه بردی ندارد. درنتیجه به‌خاطر ضرورت اجتماعی موجود، کارهای دیگر مثل همین نوار را جلوتر انداختیم.

از آن کارها هم استفاده خواهیم کرد. لازم به‌تاکید است که در گروه جاوش من دوسته داریم: گروه وابسته و گروه‌غیر وابسته. گروه وابسته آنهایی هستند که طور کلی باما همکاری مداوم دارند و در مقابل ما از نظر اجتماعی و موسیقی وحیثیتی مسئول هستند . گروه غیر وابسته فقط باما کار می‌کنند و در عین‌آن که وابسته‌اند بما وابسته نیستند. یعنی اگر فلان آقا در گروه ماوجود داشته باشد که احیانا خلافی ازاو سر بزند درمقابل بعضی‌ها ما مسئول آن خلافکاری‌شان نیستیم و در مورد بعضی‌ها صددرصد هستیم و اگر احیانا کاری خلاف بکنند از گروه اخراج می شوند . یعنی ما برای ارتباط ماں پاآدم‌ها حدی داریم این‌حد را تا اینجا هم رعایت کرده‌اند و تا کنون واقعا کسی بماشکالی برنخورده است چون وفاق گروهی داریم وفاق گروهی‌مان خیلی زیاد است. سوای چند نفرکه به قول معروف اختلاف فاز دارند می‌توان گفت بقیه تقریبا یک دست هستند.

علیزاده – در واقع گروه شیداست که وابسته است

لطفی – بله. یعنی اعضای گروه شیدا وابستهی صددرصد هستند. ما روی گروه شیدا می‌توانیم بگوییم این طور است یا آن طور است. چون یمن سرپرستی می کنم یا آقای علیزاده ومی‌توانیم نظر خیلی خاص خودمان را مطرح کنیم وآنها هم می‌دانند چون چند سال باما کار کرده‌اند.

همه‌ی اعضای گروه خوشبختانه ازنظر حیثیت اجتماعی و از نظرتکنیکی دردرجه‌ای هستند که ما بماشکالی برنخوریم. برای همین تازه حال به اشکالی برنخورده‌ایم . ولی بر هرحال آدم باید همیشه آینده را پیش‌بینی کند.

علیزاده – در مورد آنکه گفتی‌دستگاه از این‌گروه انتظار هایی داشت می خواستم بگویم دوراقع این گروه هیچ وقت آن‌انتظار ها را برآورده نکرد. حتا وقتی به آقای ابتهاج فشار می آوردند ارشان بار دراینت کافی از زیر این فشار شانه خالی می‌کردند و این تا اندازهی زیادی خوب‌ما را راحت می کرد. ومابودیم که برای کار برای رادیو شرایطی گذاشتیم.

● **اصولا منظورتان چه نوع فشار ها وبهره برداری‌هایی ست ؟ برای مثال آیا می‌خواستند از خوشنامی گروه بهره‌برداری یا استفاده‌ی تبلیغاتی بکنند؟**

علیزاده – برای این کار آنها گروه‌های شناخته شده‌ای داشتند مثلا اگر میخواستند فلان شب موسیقی داشته باشند وخواننده‌ی خاصی را می‌خواستند می‌دانستند چه‌کسانی حاضرند بیایند وحتا دوست دارندبه‌طور مرتب ازآن گروه‌ها استفاده کردند. حتا در مواقعی که در ایران دستار بود آنها به این کارهای‌شان ادامه می‌دادند . خود دستگاه هیچ وقت از گروه شیدا انتظار نداشت .

لطفی – نکته‌ای در اینجا هست و آن اینکه ممکن است یک موسیقیدان به صورت مستقیم بمجایی وابسته نباشد. ولی شخصیت او و هرچیزی که آدم را می‌سازد، خود به خود جایگاه طبقاتی‌اش را در جامعه‌مشخص می‌کند . احتیاجی نیست در مورد یک نفر بگوییم حتما وابسته است. نوع زندگی او، نوع تفکرش وسلیقه‌اش ایجاب می کند کهبا چنان مراکز و مجامعی در ارتباط باشد . فقط مسئله‌ای که ما در رادیو داشتیم و با آن برمی خوردیم‌مراسم رسمی یا کشوری یا رسمی یا احیانا رفتن بمفلان شهرستان یا فلان جشن چهارم‌آبان بود. لازم است اینجا حتما تاکید کنم خوشبختانه در این مورد سرپرست واحد موسیقی ، آقای ابتهاج‌همه‌ی نیروی خودرا در این سالیان صرف دفاع از حیثیت موسیقی کرد وفکر می‌کنم در این‌چند سال‌موفق هم‌شد وبرای موسیقی ایرانی حیثیتی را که در حقیقت داشت از بین می رفت دوباره پدست آورد. با سابقه‌ی نیست وصمیت و تکلیفش روشن بود. دستگاه جرئت نمی کرد که بطور مستقیم از او چیزی بخواهد و درموارد غیر مستقیم نیز همیشه با مانورهایی از زیربار این مسئله شانه خالی می‌کرد. وبکی از ارزش هایش کهبه دلیل آن با او همکاری می کردیم این بود که می‌دانستیم با سرپرست واحدموسیقی در این تضادها قرار نمی‌گیریم و او قضایا را به نفع ماحل می‌کند، اگرچه به دستگاه دروغ بگوید وبارها وبارها این کار را کرد. در حقیقت او خودش را سپر بلا می‌کرد تا یک جوری مارا از دستگاه جدانگه دارد و حفظ کند واین برای ما خیلی قابل احترام بود. برای گروه جاوش نیز خیلی زحمت کشید والان به عنوان مدیر هنری گسروه جاوش‌باماکار میکندو مشکلات ما را حلو فصل می‌کند. البته درشرایط فعلی به‌خاطرضرورت حالی که درآین تحول پیش آمده شاید‌اصلا به طور کلی درچاوش تغییرات بنیادی به وجود بیاید. همچنان‌که‌تغییر هایی به طور کلی بوجود آمده فرما هم بالطبع مثل همه‌ی گروه‌ها دگرگونی هایی بوجود خواهدآمد. در این مورد هنوز جلساتی نداشته‌ایم شاید بعزودی داشته باشیم.

شجریان – در دنباله‌ی سخنان آقای لطفی می‌خواستم عرض کنم از سال چهل و پنج که به رادیو آمدم همیشه در اقلیت بودم. یک نفری کار خودرا می‌کردم. برنامه‌ای را که دوست داشتم شرکت می‌کردم . در همان موقع از طرف روسای وقت اداره‌های‌رادیو و بعد رادیو تلویزیون به من اجحاف ها و زورگویی هایی می‌شد. اما من با همان روحیه‌ای که داشتم بهیچ کدام از این‌فرقها ها توجهی نمی‌کردم. کارشکنی می کردند حتا بعضی جهت دستمزد کم را قطع می کردند. همه‌ی اینها را تحمل کردم تا آقای ابتهاج برمادیو آمدند. پس از یکی دوماه از ایشان با روحیه‌ی من آشنا شدند و من‌هم با روحیه‌ی ایشان آشنا شدم و چون هدف مان یکی بود به شدت شروع به‌می‌گری هدفگردیم . می‌خواستیم موسیقی را از وضعی که پیدا می‌کرد، نجات بدهیم. اولین کاری که می‌توانستیم انجامدهیم این بودکه موسیقی قدیم خودرا دوباره بمردم‌بشناسانیم. من بایست بگویم دراین سی ساله خیلی از کسانی که سنگ موسیقی ایرانی را به سینه می‌زدند – اعم از خواننده و نوازنده موسیقی را به‌آن نوع موسیقی بزمی وحال که از قدیم هیچ درمجالس درباریان و اشراف اجرا می‌شد، کشاندند. موسیقی می‌بایست میان مردم می‌ماند – موسیقی روحانی‌را عرض می‌کنم. موسیقی‌ای که به آدم خلوصی می دهد و انسان را به‌تفکر و تعمق وا می‌دارد – اما چون موسیقی بیشتر از دیگر هنرهای ما از دین ضربه دیده وعده‌ای تمام موسیقی را بطور کل تحریم کرده بودند و عده‌ای متعصب آنرا طرد می‌کردند ، در نتیجه این موسیقی به دربار ومجالس اشراف کشیده می‌شد و درباریان و اشراف هم که معلوم است غنی نداشتند و فقط برایشان جنبه‌ی حال کردن و دلخوشکردن و شب زنده‌داری داشت. هنرمندان ما هم از قدیم اغلبشان شاید نود ، نود و پنج درصدشان به این مجالس وارد می شدند وموسیقی‌ای که‌ارائه می دادند برای همین مجالس بود. این انتخاصی که درموسیقی‌مان درآمد به خاطر همین مجالسی بود که هنرمند ما را متحرف می کرد. هنرمند بهمای آنکه خودش‌اصالتی داشته باشد و هنر خودش را ، آنچه‌خودش دوست دارد، ارائه بدهد آنچیزی را که شنوندگان آن مجالس می‌خواستند، ارائه می‌داد. دران مجالس نیز همه چیز برای‌این هنرمندان فراهم بود. ازگرفتن امتیاز ها تا درآمد وشهرت . وابسا از طریق دستگاه ، ازطریق دربار واشراف مخصوصا در رادیو تلویزیون همینه پشتبانی می شدند. اینها باعث شدند موسیقی ما به جایی کشیده‌شود که صرفا موسیقی حال باشد.

خیلی وقت ها بود که اگر من آوازی اجرا می‌کردم می‌گفتند: شجریان می خواند اما صدایش حال ندارد، خشن می‌خواند . اما عده‌ای نیز عکس این فکر می‌کردند. اما این چیزها برای من مطرح نبود. برای من ماندن موسیقی مهم بود و ماندن این گوشه هایی که در طول تاریخ بین اساتید درست شده است. بهیچ وجه نمی‌شد آنها را حفظ کرد ونگه داشت مگر با یاری گرفتن از استادیی که عمرشان را کردهاند ، آردشان را بیخته‌اند والکاهشان را هم سر میخ ایستاده‌اند وکنار نشسته‌اند و به هیچ کس‌نیز اعتماد نمی‌کردند. جلب اطمینان اینها و یاد گرفتن چیزی از ایشان خیلی سخت بود . خوشبختانه من‌تاحدی توانستم این کار را بکنم. ازسال پنجاه وسه که گروه شیدا تشکیل شد مابا هم کار می‌کردیم . اما به تدریج فهمیدم اصلا سیاست دستگاه این نیست که‌این‌طور گروه‌ها زیاد مورد توجه قرار بگیرند. از طرفی گروه شیدا انگار خار راه عده‌ای از موزیسین‌هایی بود که در رادیو بودند.

در واقع ما ازهر طرف مورد غضب قرار گرفته بودیم. پنهانی بود اما ماحساس می‌کردیم موضوع چیست . تا کار به جایی رسید که من سال پنجاه وشش احساس‌کردم دیگر بیشتر از این نمی‌توانم بروم های دستگاه را باور کنم. به‌آقای ابتهاج گفتم که دیگر نمی‌توانم کار کنم، چون سال هاست من با این دستگاه کار می‌کنم وباآن که فکر می‌کنم بهترین موقعیت‌ست که کار می کنیم اما متاسفانه می‌بینم باوجود آنکه در ظاهر می‌گویند ما این گروه را می‌خواهیم و به جشن هنر دعوت‌مان می‌کنند وهرجا پای حیثیت موسیقی دربین است می خواهند از یک وسیله‌ی ارتباط جمعی از سازمان‌استفاده کنیم. یعنی نمی‌خواهیم از سیاست های کلی مملکتی جدا واقع شویم به شرط آنکه در این سیاست کلی مملکتی یک سیاست‌آزاد مشابه وجود داشته باشد. یعنی اگر این لغت آزادی را از دستگاه‌های اجرایی دولت حذف کنیم ما نمی‌توانیم هیچ جایی در این سازمان داشته باشیم. فقط در گرو لغت آزادی و آزاد بودن‌حاضرییم‌باتمام‌کنیم

علیزاده – اصلا به این حاطر بیرون آمدیم حالا چطور حاضریم بدون آنبرگردیم.

● **به این ترتیب این پرسش مطرح می‌شود که فعالیت گروه جاوش به طور کلی در این میان چه می‌تواند باشد؟**

علیزاده – در این مدت امکانات کمتر بود. از وقتی کهما از رادیو بیرون آمدیم مسلما بادشواری‌های نظیر نداشتن جایزای تمرین مواجه بودیم که البته در خانه‌ی خود اعضای خروه بهنوبت تمرین می‌کردیم برای ارائه‌ی کار هایی که بازمان وفق داشته باشد – مثل سرود – چون اینها به تمرین زیاد احتیاج داشت ما ترجیح دادیم که حتا اگر با کیفیت بد هم باشد سرودهایی ارائه بکنیم . چون وقتی در راه پیمایی‌ها ونظاهرات شرکت می‌کردیم همیشه آدم این ناراحتی‌را داشت که چرا مردم چیزی برای شعار دادن ندارند تاباتواند گروهی یک چیزی را هم‌آهنگ بخوانند وشعار بدهند. شعارها اغلب تکراری می‌شد . بعد گفتم سرود ساختن را کردیم وچندتایی سرود ساختیم منتها دیگر لزومی نداشت صبر کنیم تا گروه تمرین کند . آنموقع در استودیو هم نمی شد ضبط کرد. کنترل می‌شد. ترجیح دادیم حتا ضبط خانگی هم شده با کیفیت بد و بدون ساز – با همراهی شاید یکی دوساز – بکنیم و سرودهایی از آقای لطفی را بدون ما بدیگران ضبط کردیم. بعضی از سرودها را کسانی ساختند که موسیقیدان نبودهاند از بچه‌های علاقمند بودند . کسانی کهدوست داشتند در این کار شرکت بکنند این سرودها را دست‌جمعی خواندند. خودشان نوارها را تکثیر کردند و به قیمت نوارخالی فروختند . در این سرودها از آقای لطفی چندتایی و از من یکی وازکسانی که علاقمند بودند چندتایی بود، که همهرا یک نوار کردندو ارائه دادند.

ادامه دارد

پاسخ اکبر رادی به یک پرسش : «چرا سکوت؟»

دوست جوانم ، بمن گفتید : « حالا که فضا به معنای درست کلمه باز شده است، حالا که روزنامه‌های ماکمیه‌ی خاجاشند و دانشگاه‌های ما بازار زنده‌ی مردم آزاد و از بند رسته، چرا از شما خبری نیست ؟ آیا سخنرانی یا مقاله‌ای‌درباب مسائل روزندارید؟ ومن به اختصار توضیح دادم که کجا ها برای من برنامه چیده بودهاند و البته بضاعت مزجاتی دارم ، ونه مانده‌ی حجبی ، وبیان الکنی و از این یاوه‌ها . وبه این محمل است که این یکی دوماهه از من‌خبری نبوده است. وشما گفتید:

« آیا فکر نمی کنید که سکوت شما بعد ها آب بردارد ؟ یا در معرض تفسیرقرار بگیرد ؟»

و من در یک جمله جواب دادم که نه.

فکر نمیکنم ... تمام شد. ودیگر صحبتی در این مقوله نکردیم. من اما می‌دانم کهبرای شما مساله حساس بود. ولی اگر بی تکرار وکوتاه آمدم ، بیشتر برای آن بود که تصور مفرمائید شما گوشه‌هائی از روحیه و مخصوصا تلقی مرا ازوقایع مواج انقلاب ایران می‌دانید ودیگر نیازی به توجیه یا نژادتی ازاین دست نیست.

با این همه به نظرم رسید که پاسخ من برای شما قانع کننده نبوده است ....گمان می‌کنم در قرون سیاه آن جهنم شاهانه یعنی آنجائی که بابد، من از موضع یک قلمزن در برابر هر رویداد، هر نابخردی و هرستم، اگرنه سر ضرب و سطحی ، اما مدام وجدی و آرام – حضور خودبرا اعلام داشتم.! همین قلمزوه نمایشنامه‌ای که منتشر کردهام ، خود گواه مدعای من است .گواهی بر آن که رژیم عقیم پهلوی دریچه‌ها را هر چه بست وبزوبستدی این ملک هرچه سختتر گرفت ، این قلم نهتنها رنگ نباخت، بلکه در سلطهی فشار روانی مختناش‌ساسور از « روزنه‌ی آبی» تاه «هاملت ....» تیزتر وزهردارتر هم شده است. پی هرمجاله‌ای بگویم . من ممکن است در یک نمای شخصی دارای دستگاه عاطفی بسیار نیرومندی باشم، اما جراح عاطفه ، بذل و بخشش هیجانات ...

تا « حضور » را به چه معنی کنیم ؟

وجود این اگر سرگیجه‌ی ناشی از ضربه های نخستین انقلاب را کنار بگذاریم ، معلوم نیست که در فعل و انفعالات این نرم خونین چند ماهه سکوت کرده باشم. ملاک شما از سکوت چه باشد ؟ وتا حضور» را به چه معنی کنیم؟ اگر مثلابخواهم با سکه های رایج این روزها، یعنی چند کلمه خطابه‌ی چکشی، حضور» کرار عیار کنیم، بسی گمان عرفان اجتماعی انقلاب را نفی کردهایم. فرض حضور برای من عامتر از یک خطبه خوانی تنهاست . (که خطبه خوانی درجای خود مفید و البته منشاء اثر هم هست . وباشکوتر از آن است که خودنمائی کنیم و کاسبکارانه برای هم خط ونشان بکشیم . به این مناسبت درکارناوال سرخ پنجاه و هفت، من جدهای برپیشانی کسی ندیدهام و موالی بر سینه‌ی آن دیگری . چرا که دراین فرود حساس که درخت دوهزار و پانصد ساله‌ای غلافکن از ریشه درآمده ، در این بیچ خطرناک که ضرورت یاری و همدلی بیشتر از هر زمان احساس می شود ، اگر حاکمیت ملی خودمان را – به عنف – در جبروت کلام اول متمرکز نخواهیم ، اگرمعنای رهبری یادموکراسی انقلاب دست پیوند بگیرد و اگر مباشران وتکنیسین های از آب گذشتهای که پروانه‌وار از قدرت از دوره کردهاند ، باقالب های پیش ساخته وفقدان تجارب عینی ، فرهنگ انقلاب را منجمد نکنند ، آنگاه ما شاهد یک مدال افتخار یک ستاری زرین برفراز انقلاب خواهیم بود. این مدال افتخار ، این ستاره نال ملت است . بنابر این آنکه فلم می‌زند ، آنکهتفک بدوش گرفته است، آنکه خطبه می‌خواند ، آنکه یکشیشه خون بهمیارستان اهداء کرده است و آنکه بعنوان یک مخاطب خشکه پای ثابت هر میتینگ ومحفلی بوده است ، همین کسان – اگر حقیقتی در کردارشان باشد – در یک صف واحد قرار می گیرند صف مهم است. کجای صف مهم نیست؟ سر صف یا ته صف؟ بیائید این دیو را دردرون ما آن را سرکوب کنیم. بیائید امواج‌خروشان را هوشیم. بیائید این نقش، این « من » گندیده را بخاک بسپاریم. «من» کیست ؟ «من» گل روح است. «من» یادگار آن‌مردوش پهلوی است. حضور داشته باشیم. حضور مهم است. حضوری عارفانه ، حضوری که غایب بود، اما حضور مسلط داشت» برعکس می‌توان همهجا بود، اما بود اقع هیچجابود. می‌دانید چه می‌خواهم بگویم ؟ میخواهم کوشه‌ای داده باشم بهرخی از این بازیگران روی صحنه که این روزها در کسوت پیشتازان ایفای نقش می‌کنند» آن هائی که ازهمان آغاز فصل اختناق یار و بندیل‌شان را بستند وبه سلامت از مهلکه جستند وجنت مکان ولایات غیر شدند . وحالا که سیلاب پانزدهساله فرو نشسته وسیع روح‌انگیز شاخکها را فلقلک می‌دهد ، بهمان سرعت یار وبندیل بستهانه و از گرد راه رسیده و نرسیده لقلقه‌ی زبان گرفتهاند. با روزی یکی دومنبر، و درهر منبری گریزی به این‌کریلا که: روشنفکران درکجای انقلاب بودهاند در حالا سهم طلب می‌کنند؟ سهم مال مستضعفین است کهخون دادهاند. سهم مال پابرهنههاست که دیوار را بر سرشان آوار کردند. و آنگاه برشمردن مبلغی از قباح آدم غربزده (عینا روحخانی « غرب زدگی » آن زنده یاد .) کهما ندانستیم چه مربوط است بهروشنفکر جماعت این خاک. که چرمش فقط این است که در رسم وراه خود صادق است. ودر قار چون وچرا می‌آورد. و نمی خواهد تعبد کند. و کیسه دوزی وحسابگری هم بلد نیست. وخرده بردهای هم ندارد . واثر شما شاخه‌هارا نشان می‌دهید، اوریشه‌ها‌را می‌بیند . و عندالمزوم – چنانچه با داد – می‌خواهد بی هرغرض ومرضی – و نه‌با کسک را بگیرد کهدست برقضا سلسله جنبان است واز‌وقول حلیم دارد سر سم بدیک در افتد.

می‌دانم این آقایان بی‌صدر و ازچه اینگونه هراسناک وسراسیمهاند. چسکس خواسته است مسند چوبین ایشان‌را غصب کند؟ سهم چیست برادر ؟ این دست ودلیری های عامیانه کدام است؟ چرا ملت را تحقیق مایوس می‌کنی ؟ اصلا این‌بازده ساله کجاماندهبودی که ناگهان آن وسط به جستن‌افتادهای وبرای روشنفکران ما رجزمی‌خوانی ؟ کمشما می‌دانید. مامی‌دانیم . شاید فقط خواجه حافظ شیرازی وخلق مستضعف شما ندانند که به نام « روشنفکرنمایان » همه روزه به مترقی‌ترین دایه‌های روشنفکری ما نیشگون می‌زنند. زنن پدرجان ! مدل جمل نکن ! نفاق نیندازد که دشمن شاد می‌کنی . ودست‌ها را «طاقوت » دست‌ها را بالا برده بودند و با یک دکردیسی دردناک به بورژوا بوروکرات های‌دیش مغیب تبدیل شده بودند ، هنگامی کهدر اوج جنگ دلالان مظلمه خیلی ازهمین رهروان تیزتک به خلوت خزیده بودند وبا سوگ‌تشان – چه تلخ – که کوره‌ی جلادان دم می‌دادند ، هنگامی که بسیاری از این مارمولکان ابن‌الوقت بادستچه‌های دقیق نظام فاشیستی موجود بودند ... بله، هنگامی‌که بکنتاژان تاخت می آوردند، قصابان سیل هاشان را تاب می‌دادند ودلقکان مجال پنجه های خون چکان ضحاک پهلوی را لیس می زدند، میدان خالی را بپا قلم و قدم چه کسانی برکرده بودند؟ ایخوب ، ای بگاه! اگر سکوتی قابل تفسیرباشد ، همین سکوت شب یلدا، سکوت عصر طلائی شمشیر های « دموکلس » است به شهادت استادی که مانده است ، درطول آن شب یلدا هرصحنه‌ی تئاتر بیشروی ما مسجدی بوده است ، هرمقاله وعظی و هر صدائی پیامی به سوی عدل.

طنین این‌فریادها هنوز هم زیر تاق این تمدن بزرگ انعکاس دارد. نداهی شورانگیز که از حلقوم نورانی روشنفکرانی همچو جلال‌ال‌احمد برآمده . اگر از همین‌رگذر است که این جنبان احساس غبن می کنند؟ وایا یشی هم به این دلیل نیست که آقایان درمقر مناسبتی روشنفکران ما را به نام روشنفکر نمایان» دراز می‌کنند؟ آن‌هم یواحد بموت «غربزده» و «منافق» ؟ اما البته برزخ آوری می‌کنیم وسنم‌های بی دریغی ازاین قبیل را بمحساب عامیگری و همان فقدان تجارب عینی این بچه مجهها میگذاریم .ضمن آن‌که بی‌درنگ یقهی حضرات را هم می چسبیم به : منافق خیست آقای من ؟ آن که خیلی جلوتر از شما صدای پای انقلاب را شنیده است ودلش برای این مولود مقدس می‌زند کهمبادا از سر جهل کنتت وپژمرده‌اش کنید ؟ باآنکه بمضرب « زورهای وارداتی شما روشنفکران صادق مارا در جمع زحمتکشان بپنه دست، گوش تاگوش پیچ می‌کند وبخیال خود راضی هم برمی گردد؟ روشنفکری که در مسلخ تاریخ عیشهخواسته است پلی باشد میان رهبری ودموکراسی . وآقایان ، یا دیخ روشنفکران خلاء میان‌این دوطلب را چگونه توجیه می‌کنند؟ میدران، طراحان ، معلمان وراهنمایان خلاق ولایق ودلیسته را از کدام عرش به خدمت انقلاب این‌نامه‌ای است از رهروی که اتفاقا به شما هم خدمت بسیار کرده است آقای قطبزاده. وبدان کهنو محمود دولت آبادی را بی اعتبار نکرده‌ای به جزای آنکه حق گفت ، بلکه قلم را شکسته‌ای . خیزبرس به دهان حق کوبیده‌ای . مرا زده‌ای . که منم دولت آبادی « منم حق» منم هر مرد مظلومی که صورتش را بهسیلی بیجا گلاخته .

ولی خیال دوستان از راه رسیده تخت ! مشغله‌ی جاه – آنگونه کهحضرات در سر پخته می کنند – در فاموس‌روشنفکران ما محلی از اعراب ندارد. آن‌ها به اصالت ارمان‌ها و اعمال خویش مومنتر از آنند که به‌این خس‌هادل خوش کنند. و آقایان‌چنانچه از فروتنی چیزی هم بدانند ، هنگامی که کرسی های قدرت را اشغال دو قیضه کردند، در رابطهی اروگانیک با روشنفکران‌راستین ما فقط می‌توانند در مکتب آنان تلمذ کنند و از برکت انفاس‌شان غنی وشاداب بشوند . تا مثل همین اول بسم‌الله دم بدم کشاد ندهند، یک روزه نریزند ویک ماهه بلیسند، واین وقت ضیق را باندانه‌ای به هرز نکشانند. واین راهم برداشتند که روشنفکر ملی ما – ازهر فرقه و قلمه‌ای – طی پانزده سال و این شش ماه اخیر در «مونپارناس» یاهر دنج دیگری تا سپیدهدم ورموت سفید و بیشتر قهوه‌ی ولرم نوشیدند وو استصغار نکردند. آن‌ها اگر زیر شمشیر های آخته‌ی ساواک همچون « شقاقلوس » ازتوده‌های پابرهنه بریده مانده بودند، دستکم با خلوص از پابرهنه‌ها گفتند ونوشتند . بی هیچ‌خوش رقصی یاقدیس نمائی‌یاادائی. ان هـا ارعاب نکردند ، تفرقه نینداختند و یاوحدت قلبها رم نزدند . آن‌ها باچرتکه‌ای صندوق های رای نایستادند تابا توپز « اقلیت » جماعتی از آزمیدان به در کنند. جماعتی که خردمند می‌داند که‌اگر برای صندوق رای‌اقلیت بمحساب می‌آیند، طی پانزده سال – درکفایت خود – موتورهای کوچکی برای گردانیدن چرخ های عظیم انقلاب بودهاند . با دستکم سپر بلائی برای همین مستضعفین آقایان ، پانزده سال! دوست خوب من، شما یه یاد نمی‌آورید. هنگامی که در نلاولی نیزه های کین آریامهری بسیاری از همین مدعیان‌بلیل زبان به هر مستمسکی گلیم عاشان را از آب درببرده بودند و رحول اقامت در وادی فرنگ نهاده ، هنگامی که روحانیت معصوم به ترس تفتیش اس اس های شاه پهلوی مانند جلیقهکان سرمازده در حاشیهی شهرها نشتر وسیگار و گوشت ... را داریم ، بادست دیگر بخواهیم هی سیخک به پهلوی روشنفکر این ملک فرو کنیم؟ آن‌هم با چه فدائیدی ! وچه وازه‌ی مرصعی ! مستضعف! چه با حضرت است این واژه ! چه زنگی دارد ! وچه آهنگی ! وچه هالهای از خون کشیده است بسیمای تاریخ ! اما لمیده بر مسند قدرت، اگر بخواهیم به نامستضعفین حق مسلمی رالوث کنیم، اگر الگوئی که در شکل ومحتوای حکومت آینده تدارک دیدهایم ، بالاتر از رفاه ، ضامن سعادت معنوی ، یعنی آزادی خدشه ناپذیر برای همهی قشرها، گروهها ونیرو های بالندهی ملت نباشد، هشدار من این است که ما به زودی یک جامعه‌ی بی تعادل ومعیوب‌بخواهیم داشت. جامعه‌ای که از عقده‌های معنوی رنج می‌برد و دربرابر عقده‌های خصم خفته سخت آسیب پذیر خواهد بود ... بگذریم که بردور رفتهایم. من اشارهام به صف بود. یکصف واحد که با همه‌ی آن تضاد های درونی قادر است مادهی انقلاب را باورکند، وبحث در سکوت بود. واین سئوال که : **حالا که قلمها ازنیام کشیده شده است ، ما آیهای یک لاقبا این وسط چه کارهایم ؟ و اصلا کجای کاریم؟ وواضح است . ما همه می نویسیم، همه گزارش می کنیم، نق می زنیم، ارائه‌ی طرق می‌کنیم وعکس های‌نوری می دهیم. اما عکس های ماندنی هم لازم‌است. تصاویری بامناظر و مرایا، نقش های برجسته ومعماری محکم. که نورتاژه بماند. که در درازمدت به هم نریزد . که شهادت بدهد ، خون پاک را ، حماسهی ایمان را آرادهای سمپمکین ملت را. و در ارائه‌ی مدارکی از این دست تابید ازجان مایه رفت، عرق ریخت وقلبه قلب خویش زد. وبدانید کهتنها در این صورت است که جای پای نویسنده درمعق فاجعه می‌ماند. و این نه به خاطرنق یک جاودانگی موهوم ، بلکه به قصد ثبت یک سند معتبر یا پیغام بلندی است کهنویسنده از زمانهی خود بهآینده می دهد. با این‌حال یک نکته در سئوال شما بود. یک نکتهفریب این که به بعنوان یک نویسنده باید موضع خودرا دراین مرحله از انقلاب مصرح کنم. که گویا کردم. وباقی سپاسگزارم از سئوالی که پیش من گذاشتید ، کهبه معنا سئوال نبود، تذکری بود مصلحانه . متشکرم.**

آیندگان ـ شنبه ۱۸ فروردین
۱۳۵۸ ـ صفحه ۷
شماره ۳۳۲۶ـ سال‌دوازدهم

آیندگان
ـ چهارراه فروردین روبروی مسجد نجاد
تحریریه شهرستانها : ۶۴۱۶۱۵
هیات‌تحریریه : ۶۴۱۲۹۴ آگهیها : ۶۶۹۶۴۴
اقتصادی : ۶۶۴۷۴۹
ورزشی : ۶۶۷۶۳۷ نیازمندیها : ۶۴۸۴۷۴
تلفنخانه :
۹ـ ۶۶۳۱۷۱

از امام موسی صدر چه خبر؟

همزمان با مشغول بودن جهان‌به‌تحولات اوضاع تازه در ایران ، خبر کوتاه ومبهمی که چندی پیش از رادیو لندن پخش شد ، بعضی رهبران سیاسی بیروت را به تفکر واداشت . خبر چنین بود :

ناظران در تهران متوجه شدند کمیک هواپیمای لیبیائی در فرودگاه مهرآباد در نقطه‌ای نسبتا دور از انظار به زمین نشست و پنج تبعیدی این کشور که نام و مقامشان معلوم نبود از آن پیاده شدند . آنها با اتومبیلی به نقطه نامعلومی برده شدند . به احتمال قوی مقصدشان محل اقامت امام خمینی بود .

علت توجه به این اطلاعات مبهم این بود که نیرو های سیاسی در لبنان ، سریعا ماموریت محرمانه مسافران هواپیمای لیبیائی در تهران را با مساله ناپدید شدن امام موسی صدر مرتبط دانستند .

اینان مصاحبه تلویزیونی امام خمینی را با تلویزیون مسی ـ بی ـ اس» که دو روز پیش از عزیمت امام به تهران انجام گرفته بود، به یاد آوردند. امام در پاسخ سئوال مربوط به درست بودن این گزارش که رژیم لیبی به انقلاب ایران کمک می کند،کنتمبود: چند مقام لیبیائی را به خاطر مساله امام موسی‌صدر پذیرفتم. ناگفون ، متاسفانه هیچ پاسخی دریافت نکرده‌ام.اقدامات لازم را اتخاذ خواهم‌کرد .

در جریان بررسی جنبه های مختلف ناپدید شدن موسی صدر ، اطمینان هائی از ایران به بیروت رسید که براساس آن‌گفته شد ، مساله امام صدر جای خود را در دستور کار امام خمینی دارد و تاریخ‌پرداختن به آن ، ماه مارس خواهد بود . مارس را چه از لحاظ عربی و چه ایرانی ، می توان ماه مساله امام موسی صدر خواند .

«الحوادث» در تلاشی برای جمع‌آوری اطلاعاتی در این زمینه ، موفق شد جنبه های مهمی از روابط میان مراجع شیعه و نقش امام صدر در محدوده جهان عربی‌را، به نفع انقلاب ایران ، روشن کند .

بنا به اطلاعات یادشده ، روابط میان امام خمینی و موسی صدر بیش از آن که دینی و سیاسی باشد ، خانوادگی نیز هست . هردو از ساداتند و از نسل‌اهل‌بیت.

● یکی از هدفهای رابایندگان امام موسی‌صدر، اختلاف انداختن بین سنی‌وشیعه بود.

روابط نزدیک خانوادگی نیز با هم دارند . موسی صدر در محضر امام خمینی تلمذ کرده است .

همکاری دو امام برای فراهم ساختن مقدمات انقلاب ایران در سال ۱۹۶۳ آغاز شد . پانزده سال بین‌اختلاف میان‌روحانیون شیعه و شاه به حال انفجار درآمد و شاه در توجیه اقدامات خود علیه روحانیون عنوان کرد که آنها با انقلاب سفید مخالفند و ادعا کرد که در مورد اجرای قانون اصلاحات ارضی با آنها اختلاف پیدا کرده است . حال آن که مشکل در اصل ، به اموری اساسی در باره ماهیت اوضاع‌ایران، مربوط می شد . امام خمینی و دیگر رهبران مذهبی ، پشتیبانی از اسرائیل و کنارکشیدن ایران را از نقش اسلامی خود ، یک نقشه صهیونیستی برای یورش به اسلام و میانی اسلام و نابود کردن تمدن و فرهنگ وحیثیت ایران می دانستند .

روحانیون ، رژیم شاه را نسخه مطابق اصل «اتاتورکیسم» در ترکیه و تغییرعملی در نهاد های اسلامی در جهت ربط مجدد ایران به تعصب آریائی دانستند .

مروری در پرونده ها و اسناد تاریخی موجود در منزل «حسین‌الحسینی» نماینده پارلمان لبنان و دبیر کل نهضت «امل» وعضو شورای عالی شیعه نشان می دهد که نقش امام صدر در دیگری شاه با رهبران مذهبی، نخست این بود که وی حقایق مربوط به رویداد های ایران را در کلیه محافل‌بین‌المللی مطرح می کرد . از نزد و اتیکان و سازمان ملل متحد تلاش کرد که امام خمینی زنده‌از ایران‌به‌عراق ـ از طریق ترکیه ـ خارج شود. همچنین کوشید عملیات انتقامی علیه‌روحانیون که به مرحله تصفیه فیزیکی بعضی از آنها نیز می رسید ، کاهش‌داده شود .

امام صدر بعد از درک فایده تلاش برای سرنگونی رژیم شاه ، فعالیت های خود را گسترش داد و کوشش در این زمینه را تنها راه منطقی به دگرگونی معادله های بین‌المللی در منطقه خاورمیانه به نفع مسائل عربی بویژه دو مساله فلسطین ولبنان دانست و با رهبران مسلمانان بویژه امام خمینی در تلاش برای رسیدن به این هدف و بیشتر گذاشتن فاجعه کشتار هائی که در روز دستگیری امام خمینی ، پانزده هزار کشته به‌جای گذاشت ، شرکت کرد .

در آغاز کشمکش ، مردم ایران در خفای مطلق بسیج و سازمان داده شدند . هماهنگی از راه های مبادله نامه میان امام خمینی و امام صدر انجام می گرفت .ارکان مهم نهضت هم مثل مفتی بازرگان ، ابراهیم یزدی،صادق قطب‌زاده‌و دکتر صادق‌طباطبائی، اجرای عملیات بسیج را به هنگام اقامتشان در بیروت ، پیگیری می کردند .

سیستم آگاهی رسانی به صورت چاپ اعلامیه در خارج ایران و نیز برگردن نوار سخنرانی ها ، مصاحبه ها و دستورالعملهای امام خمینی و دیگر ارکان نهضت بود. این اعلامیه ها و نوارها به ایران فرستاده می شد و در فاصله کوتاهی در هزاران نسخه در سرتاسر ایران پخش می‌شد.

در سال ۱۹۷۴ منصوررقدر سفیر ایران در بیروت ادعا کردکه‌درمنطقه «الزهله‌البیقاء» به اتومبیل وی بمب دستی پرتاب شده و به رگبار مسلسل بسته شده و مهاجمان قصد جان او را داشته‌اند . اما اسناد به دست آمده برای نخستین بار نشان می دهد که هیچگونه سوء قصدی واقعی برای ترور سفیر ایران در کار نبوده بلکه حادثه‌ای ساختگی بوده تا شخصیت های ایرانی‌مخالف رژیم و پناهنده در لبنان متهم شوند کمسرگرم فعالیت علیه رژیم شاه هستند . سفیر ایران در همان موقع لیست این پناهندگان را در اختیار مقامات لبنانی گذاشت و مدعی شد که اینان تحریکاتی برای ترور وی انجام می دهند . او در ضمن اعلام کرد که دولت‌ایران تصمیم گرفته است مبلغ ۴۵ میلیون دلار در اختیار شورای عالی شیعه بگذارد تا برای شیعیان بیمارستانی ساخته شود . ولی به گفته «حسینی» نماینده پارلمان لبنان: « تا شیعیان در ازاء دریافت این مبلغ در باره ترور پناهندگان سیاسی ایران در لبنان سکوت کند .» موسی صدر این عطیه را رد کرد و به دولت و سلیمان فرنجیه رئیس جمهوری وقت ، نسبت به خطرات ناشی از درگیر شدن لبنان در تعرض به هریک از شخصیت های ایرانی مخالف رژیم ، هشدار داد .

آگاهان در بیروت می گویند که‌دولت لبنان نزدیک بود براثر فشار رژیم ایران و دستگاه های جاسوسی آن ، در مجلاب این مساله سقوط کند . اما امام صدر بموقع دخالت کرد و در گفتگوئی با یک نشریه لبنانی شدیدا شاه را مورد حمله قرار داد و در مصاحبه دیگری با «الحوادث» ،«ساواک» و منصور قدر نیز از حملات او در امان نماندند و این اخری را به عنوان مسئول دستگاه های جاسوسی ایران در لبنان و کشور های عربی معرفی کرد و خواستار مقابله باوی شد . و سپس انگیزه برگزاری مراسم یادبود دکتر علی شریعتی را که از برجسته‌ترین مخالفان شاه بود ، تشریح کرد. در آن روزها اداره سانسور این قسمت از مصاحبه را حذف کرد . اما متن اصلی مصاحبه در اختیار سفیر ایران گذاشته شد و او نسبت به این موضوع به دولت لبنان و اداره امنیت عمومی اعتراض کرد و یک دارمند سفارت را به مقر شورای عالی شیعه فرستاد تا به امام صدر اطلاع دهد که دولت ایران تصمیم گرفته است کنرتمانه و هویت ایرانی وی را لغو کند .

«حسینی» در باره احتمال بازگشت امام صدر و باخوشبینی آشکار گفت : او حتما باز می‌گردد . رهایندگانش نمی‌تواند خطر ادامه این عمل خود را تحمل کنند . همین امروز و فردا پیدایش شود . ما از تمام جزئیات انتقال وی و دو تن‌ازیارانش از نقطه‌ای به نقطه دیگر آگاهیم . بنابراین آزاری به وی نمی تواند برساند . چاره‌ای جز رها کردن او ندارند.»

از دیدگاه امام خمینی ، ربودن امام صدر ، تجاوز به یک امر بزرگ اسلامی است . امام از همان روز های نخست ، خود را به عنوان یک مرجع دینی و رهبر نهضت اسلامی ایران ، در این ماجرا دینفع دانسته است .

ناپدید شدن امام صدر و همراهانش‌دو علت بمخاطر یک هدف داشته است . امام صدر مانع بزرگی دردراه‌طرح های توطئه‌گرانه علیه لبنان و فلسطین ـ اسکان فلسطینی ها در لبنان و تقسیم لبنان و تصفیه مساله فلسطین ـ بوده است . در ماه اوت گذشته موسی صدر ، یک هفته پیش از ناپدید شدن موفق شده بود رهبران ملی لبنان را به تشکیل یک جبهه اتحاد ملی که بتواند مانع تقسیم لبنان بشود و به جنگ لبنان پایان‌دهد و جلو همکاری بعضی عناصر با اسرائیل را بگیرد ، ترغیب کند . نخستین کنگره این‌جبهه نزدیک بود صورفر، تشکیل شود . اما اعتراض هائی سطحی مانع برگزاری این کنگره شد : چرا در صورفر، نه‌درصیت‌الدین». به همین دلیل امام صدر تشکیل کنگره را موکول به بعد از بازگشت از سفر به لیبی کرد .

همچنین امام صدر با مواضعی که اتخاذ می کرد ، عمق عربی مهمی برای‌انقلاب ایران بوجود می آورد . در نتیجه نقشه‌ای بدین شکل تهیه شد : نخست به نقش وی پایان داده شود (رویدن‌اه) . بعد در باره زنده ماندن او معامله بشود و سبب توطئه متناقض‌گیری در منطقه میان سنی و شیعی به مرحله اجرا درآید . چنین توطئه‌ای می تواند انقلاب ایران را متلاشی‌کندو کشمکش میان نیرو های لبنانی و اسرائیل را مبدل به کشمکش میان سنی ها و شیعی ها در دو جهان عرب و اسلام کند . بهترین دلیل این مدعا حادثه‌ای است که در ترکیه اتفاق افتاد : رژیم ترکیه کشتاری در شهرمفرمان مارانش، سازمان داد که در آن عده‌ای از مسلمانان شیعه مذهب قربانی شدند . رژیم ترکیه این امید را داشت‌که حادثه خود ساخته مذکور ، سبب برخورد میان دو طایفه‌شیعه و سنی ها بشود . لیکن هوشیاری‌و بیداری شیعیان که معتقدند تشیع مذهب نیست که نهضتی است اسلامی علیه حاکم منحرف ولو که شیعی باشد ، و نیز بیداری بزرگسامانان سنی که می دانستند رفتار رژیم ترکیه مانند رژیم ایران ، برضد آرمانهای مسلمین است ، این توطئه را خنثی کرد و بدین ترتیب هر دو طرف نقش خود را در پیروزی انقلاب ایران ایفا کردند و سرانجام شرط دین ـ بعد از انقلاب ـ در جهت پشتیبانی ازمسائل عرب و سهیم داشتن خود در آزادی بیت‌المقدس از چنگال صهیونیستها ، تغییر کرد .

بنابراین ، در مجموع انگیزه‌ربایندگان امام صدر دیگر منتفی شده و آنان مجبورند تا هرچه زودتر وی را آزاد کنند . زیرا ادامه این وضع، بی‌شک ، به خود آنها آسیب خواهد رساند . بویژه اگر بدانیم که چند طرف عربی و خارجی از جزئیات ماجرا آگاهی‌تابدارندوبدین ترتیب ادامه نگاهداشتن وی ، دشوار است .

... آنچه در مورد مساله امام صدر و ماه مارس و شمارش‌معکوس‌در انتظار بازگشت وی ، در سینماها نهفته است ، به مراتب بیشتر و مفصلتر از آن است که‌ورد زبانهاست .

هرچند انقلاب ایران متجاوز از ۱۵سال پیش از انفجار ، روی آتش ملایم پخته‌شده، مساله امام صدر از هنگام بازگشت امام خمینی به ایران ، روی آتش سوزنده نهاده شده تا بسرعت بجوش درآید و فعل‌وانفعالات مورد نظر به مرحله قاطعیت برسدو مسئولیت هاتعیین شود .

همه ناشکیبا ، در انتظارند و چاره‌ای جز این نیست. همه می‌خواهند بدانند چگونه امام صدر و دو تن از یارانش از دنیای بازداشت ! ! خارج خواهند شد .

امین السباعی
الحوادث بیروت

امام موسی صدر : او مانع بزرگی در راه طرح های توطئه‌گرانه علیه فلسطینی هاولبنان بود.

● همکاری امام‌خمینی و امام موسی‌صدربرای فراهم ساختن مقدمات انقلاب ایران از سال ۱۹۶۳ آغاز شد .

● پس‌ازپیروزی‌انقلاب‌ایران، انگیزه‌ی ربایندگان امام‌موسی صدر منتفی شده است .

اروپای غربی و پیمان صلح مصر و اسرائیل

● متحدان اروپائی امریکا بااحتیاط وبی‌سروصدا، اقدام‌های کارترا دربه ثمررساندن پیمان صلح مصر واسرائیل تأیید کرده‌اند.

● امریکا مایل است‌متحدان اروپائی «ناتو» ازراه حفظ‌پیوند های خودباکشورهای تندروعرب، مانع روی‌آوری آنان به شوروی بشود.

● اگرسادات نتواند درعمل به مردم نشان دهدکه پیمان‌صلح مصرواسرائیل‌زندگی‌آنان رابهبود بخشیده‌است، درموقعیت خطرناکی قرار خواهد گرفت.

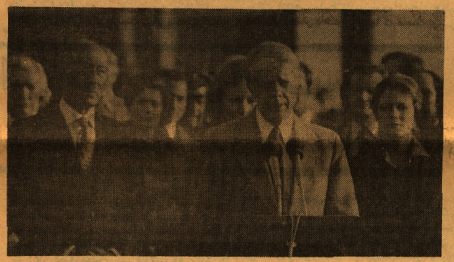

کارتر اصول پیمان صلح مصر و اسرائیل‌را اعلام‌میدارد : متحدان اروپائی واشنگتن‌را احتیاط رفتار کردند.

گرچه اعلامیه های علنی‌متحدان اروپائی امریکا درباره‌ی پیمان صلح مصر و اسرائیل ، با احتیاط و خودداری بود ، ولی آنان بی سرو صدا توفیق کارتر را در به ثمررساندن پیمان صلح مصرواسرائیل تائید می کنند . این متحدان به صورتی آشکارتر تاکید می ورزند که اقدام باید شده پایستی به وسیله قدمهای بعدی شده‌یک راحل وسیع‌تر بیانجامد ، تعقیب شود.

اما به گفته‌ی بارهای از دیپلمات های بلندپایه ، تلاش های امریکابرای به دست آوردن تائید آشکار متحدان اروپائی خودبا بی‌میلی آنان روبرو شده است.

در این میان بویژه فرانسه بیش از همه بی‌میلی نشان داده و نخواسته است مخالفان عربی سرسخت سادات را از خود برنجاند . انگلیس مایل بوده است با گرمی بیشتری روی پیمان صلح مصر و اسرائیل مهر تائید بزند و فرانسه مایل بوده است روی تقاضاهای برآورد نشده‌ی فلسطینیان تاکید فزونتری ورزد.

منافع مشترک امریکا واروپا

اروپای غربی نسبت به بی ثباتی‌خاور میانه و وابستگی خود به فرآورده های نفتی این منطقه احساس آسیب پذیری می کند ، هرچند که در این میان انگلیس با توجه به نفت خود و نزدیکی‌اش به ایالات متحده‌ی امریکا کمتر ازدیگران ضرورت رعایت احتیاط را در این زمینه ، احساس می کند. با همه‌ی این احوال ، بین اروپائی ها و همپیوندترین اروپا و آمریکا اختلافی درباره‌ی منافع مشترک غرب نسبت بمصلح منطقه وجلوگیری از نفوذ افزون شده‌ی شوروی ، وجود ندارد.

فرانسه اکنون سال هاست می گوییدکه این هدف ازطریق ارتباط بهتر با اعراب ، حتی اعراب تندرو ، بهتر بدست می آید . ولی دولت فرانسه کاملا مواظب بوده است که مصر را مورد انتقاد قرار ندهد و با تقاضای اعراب را برای تقبیح پیمان صلح مصر و اسرائیل نپذیرد.

عبدالحلیم خدام وزیر خارجه‌ی سوریه هفته‌ی پیش پس از گفتگو با والری ژیسکار دستن رئیس جمهوری و ژان فرانسوی بوتسه وزیر امور خارجه‌ی فرانسه، در پاریس گفت که هرگونه پشتیبانی بازار مشترک اروپااز پیمان صلح مصر و اسرائیل ، از سوی اعراب بعنوان یک مبارزه طلبی قلمدادخواهد شد.

وزیر خارجه‌ی سوریه ادامه داد : « مگر نمی کنم بمنفع فرانسه باشد که با اعراب به مخالفت برخیزد . بگذارید فقط امریکائی ها نقش ناسپاسی را بازی بکنند .» عبدالحلیم خدام مجازات سنگینی را ، در صورت امضای پیمان صلح ، برای مصر پیش‌بینی کرد و پیش‌بینی وی نیز البته‌درست از آب درآمد وپس از امضای پیمان صلح جهان عرب مصر را منزوی کرد. خدام‌افزود: « بااین حال ما مخالفتی بامحموله‌ی اسلحه که از سوی امریکا ،بجانب مصر سرازیر می شود نداریم ، چون این سلاح ها پس از سرنگونی سادات بدست خود ما خواهد افتاد و ما ازآن ها برای آزاد کردن سرزمین های خود سود خواهیم جست ، همانگونه که هماکنون سلاح های ایران در خدمت انقلاب اسلامی و آرمان اعراب است».

اعلامیه‌ی بازار مشترک

ولی اعلامیه‌ی بازار مشترک که در پاریس انتشار یافت تحسین کامل خود را از صلحجوئی که سبب شد جیمی کارتر شخصا در ماجرا شرکت بکند، ابراز داشت. اعلامیه‌ی بازار مشترک اروپا بدین دلیل در پاریس انتشار یافت که در حال حاضرفرانسه نقش رئیس شورای اروپا رابرعهده دارد . این‌اعلامیه همچنین ازنقش انور‌سادات رئیس جمهوری مصر ومناحیم‌بیگین نخست وزیر اسرائیل تمجید کرد وصلح مصر و اسرائیل را « اجرای درست اصول قطعنامه‌ی ۲۴۲ شورای‌امنیت سازمان ملل متحد را درباره‌ی روابط مصر و اسرائیل » توصیف می کند. قطعنامه سازمان ملل متحد که در سال ۱۹۶۷ تصویب شد، فرمولی را برای صلح و امنیت درخاورمیانه معین می‌کند . اعلامیه‌ی بازار مشترک اروپا ابراز امیدواری می کند که متمام طرف‌های ذینفع خاورمیانه کارزیعلیه تلاش برای برقراری صلح انجام ندهند » . آنگاه در اعلامیه‌ی یادشده « اسرائیل بمخاطر ایجاد آبادی‌های یهودی‌نشین در سرزمین‌های اشغالی مورد انتقاد قرار گرفته است .»

دیپلمات ها بعنوان خصوصی یادآوری می شوند که اروپائی ها می کوشند رفقای عرب خود را از تندروی آنان به اقدام های تندی که به سرنگونی سادات منجر بشود ، بازدارند . اما این اروپائی ها در عین حال ازبرآورده کردن امیدهای امریکا دایر بر اینکه آنان رهبر مصر را یاری خواهندداد، کوتاه آمده‌اند.

در تعدادی از کشورهای اروپا ، مفسران سیاسی دولت‌های خود را از اینکه توجهی به این گشایش بزرگ در مناقشه‌ی اعراب و اسرائیل نکرده‌اند ، به باد انتقاد گرفته‌اند . یک تحلیلگر سیاسی فرانسوی نوشت : « ما واقعا نباید اظهار عدم رضایت بکنیم ». ویک نویسنده‌ی انگلیسی دولت‌خود را از اینکه امریکا در دیدبست آوردن صلح تنها گذارده وتمامی سنگینی این مسئله را روی دوش دولت واشنگتن نهاده « مورد سرزنش قرار داده.

اما در اوضاع و احوال کنونی ، دیپلمات های امریکائی از روش متحدان اروپائی خود تائید نشده‌اند وحتی گفته‌اند به نفع امریکا بوده که اروپائی ها روابط خوبی را باعراب تندرو حفظ بکنند.

چرا کمباهمدلی وضعی ، اعراب ازغرب روی گردان شده وبه دامن شوروی پناه نخواهند برد. این موضع رسمی فرانسوی ها بود و چنین می‌نماید که امریکا نیز آن را پذیرفته است. فرانسوی ها می‌تواند بسرای اعراب تندرو استدلال کنند که اینک به نفع آنان است مصر را قادرسازند تاپیمان صلح خودبا اسرائیل گسترش داده و آن را شامل فلسطینی ها نیز بکند ، و این بهتر از خراب کردن چیزهائی است که بدست آمده است. ولی نشانه‌های زیادی از اینکه فرانسه مایل به ارائه‌ی چنین استدلالی برای اعراب باشد، وجود ندارد.

واکنش مردم مصر

این موضوع پذیرفته شده که حساس‌ترین مسئله برای انور سادات رئیس‌جمهوری مصر ، احتمالا واکنش اعراب دیگر نیست بلکه واکنش مردم مصر است. سادات باید بتواند برای مردم مصر نشانه هائی ارائه‌دهد که ثابت کند بهبودی در کاه آنان از صلح انتظار داشتند، در راه است.

دیپلمات ها می‌گویند این وضعیت تاره‌ای است که می‌توان با توسل به پاره‌ای اقدام های شجاعانه به طرزی چشمگیر روی آن تاثیر گذارد. این دیپلمات ها می گویند پیاده کردن طرحی چون طرح مارشال برای نشان دادن دست‌آورد های مادی صلح ، می تواند از جملهی این اقدام ها باشد . اما تفکر درباره‌ی آینده بزار چندان داغی‌ندارد، همه‌ی اروپائی ها احساس می کنند که با توجه به افزایش بهای نفت ، از نظر مالی ضربه خواهند دید. حتی آلمان غربی نیز به رقم وضعیت نسبتا مالی خوب، در صورت به مخاطره افتادن فرآورده های نفتی به دلیل بی ثباتی خاورمیانه ، هیچ اطمینانی بمساعد ماندن وضع خود ندارد . از اینروو آلمان‌ها اعتقاد دارند که کمک اروپائی ها برای پیدا کردن راه حلی جهت خاورمیانه ، ممکن‌است ضروری باشد.

فلورالویس ـ هراد تریبون

ساواک یادوست شکنجه‌گرغرب

هارالد ایرنبرگر

۹

آنها دیزجوئی‌های یعدی ناخن‌انگشت سیاه چپ مرا کشیدند . آنها اغلب مرا با ضربات خارانده به زمین می‌انداختند .

ناسزاهائی که این جلادان به هنگام بازجوئی به من می‌دادند فقط شایسته خود آنها و استادانشان است و من از تکرارشان شرم دارم .

آنها سه بار و هر بار ۶۸ ساعت از خوابیدنم جلوگیری کردند . در اینجا اصلا نمی‌خواهم از خستگی‌ها ، دوره‌های طولانی هنگام بازجوئی حرفی بزنم . شکنجه هر ده روز طول کشید .

آقای رئیس ، یکی از دلایل تاخیر در تشکیل دادگاه من این بود که آثار شکنجه در بدن من باید بهبود می‌یافت .

طبعا این کوته اتهامات علنی علیه ساواک در برابر دادگاه نامردند و حداقل به بیرون درز نمی کنند . اظهارات زندانی در این مورد بخصوص به این علت به بیرون رخنه کرد که « تری نیگون» وکیل پاریسی توانست از سوی فدراسیون بین‌المللی حقوق بشر در جلسات دادگاه شرکت کند . ساواک معمولا می توانست بدون ترس از پر ملا شدن شکنجه کند زیرا ساواک در همه جای کشور زندان‌های مخصوصی برای متهمان سیاسی ساخته بود . از جمله زندان های ساواک در تهران‌می توان از زندان های قزل قلعه ، زندان موقت ، زندان قصر ، زندان قزل اخنر ، زندان عشرت آباد و از شکنجه‌گاه نفرت انگیز اوین نام برد.

در پس دیوار های این آسارتگاه هست ساواک فقط به شکنجه هائی که به آنها اشاره رفت بسنده نمی کرد . پلیس سیاسی ایران از حیث دمشنشی اشکار در این زمینه رکوردداز جهان بود . مثلا به عقیده نظریه افرادی سایت گرچه از بین یک دوجین حکومت هائی که امروز به اعمال شکنجه متهم می‌شوند . نابکار ترین آنها را مشوار می توان انتخاب کرد ولی شیلی و ایران بیشتر از دیگران در مظان اتهام قرار دارند .»

کارشناسان عفو بین‌المللی گزارشی درباره « شکنجه » تهیه کرده‌اند که می گوید جلادان ساواک علاوه بر استفاده از شوک الکتریکی و کتک به وحشیگری های زیر نیز متوسل می شدند : بطری های شکسته به نشیمنگاه زندانیان فرو می کنند . به بیضه‌های آنان وزنه می آویزند و یا کلاهخود هائی برسرشان می گذارند که با تقویت فریاد های قربانیان در زیر شکنجه ، کوششان را آزار می دهد و از انعکاس صدا ها به بیرون جلو می گیرد.

«طبعا زندانیان سیاسی ایران موردتجاوز نیز قرار می گرفتند . رضا براهنی شاعر ایرانی ـ گرچه مخالفان حکومت ایران او را جدان ام از خود نمی دانند ـ که بدون‌ادعا نامه دلستان ۱۰۲ روز در تهران زندانی و شکنجه شده شاهد بوده که چگونه یک دختر سیزده سالهزندانی هنگام‌ملاقات باخانواده‌اش « رئیس بازجویان » را با عنوان « هناک» نامرس من » به انها معرفی کرده است.

ساواک به منظور تجاوز بقربانیان‌خود حیواناتی را تربیت کرده بود که خرس ها ازآن جمله‌اند . ساواک قربانیان خود را دیگر نه‌به خاطر شکنجه جسمی بلکه به خاطر شکنجه روانی مورد تجاوز جنسی قرار می داد . این شکنجه روانی بویژه در حالتی است که پسرای گرفتن اعتراف از شوهران و یا پدران بزنان و دختران‌شان در برابر چشم آنها تجاوز می کردند.

بر عکس در موارد دیگرخانواده دستگیر شدگان از بازداشت آنها مطلع نمی شدند و مدتها از سرنوشت‌شان‌بی‌خبر می‌ماندند که این هم خود نوعی فشار روانی محسوب می شد . خود شاه هم دیگر متکر شکنجه روانی نبود. شاه در پاسخ به کریستوفر اوکنن مفسر هفته نامه تایم که در اوت ۱۹۷۱ همراه هنری کیسینجر به تهران رفته و از شاه در مورد روش های شکنجه ساواک پرسیده بود گفت « دیگر ناگزیر از شکنجه افراد نیستیم . ما هم شیوه های برخی از کشور های بسیار پیشرفته را که همان شیوه های شکنجه روانی است ـ به کار می بریم .برای‌مثال ماهاعترافات رفقای زندانی را جلوی چشم او قرار می دهیم و وی با مشاهده خیانت رفقایش به حرف می آید » .

شاه در این مصاحبه همچنین با تکذیب ادعای عفو بین‌المللی دایر برروجود ۲۵ تا ۱۰۰ هزار زندانی سیاسی در ایران شمارنها را بین ۲۴۰۰ تا ۳۵۰۰ تن اعلام کرد . اواضافه کرد که « اما این ها هم زندانی‌سیاسی نیستند. اینان یا مارکسیستند یا تروریست . جانی و خلاصه کسانی که پیوندی با کشور ماندارند.»

ساواک در حقیقت بازداشت ها و شکنجه های خود را بویژه روی روشنفکران و هنرمندان تمرکز داده بود . در بین بازداشت شدگان و شکنجه دیدگان دو تا سه سال گذشته کسانی مانند خانم ویدا حاجبی تبریزی جامعه شناس شهیر ، غلامحسین ساعدی نویسنده و درام نویس مشهور و فریدون تنکابنی مشاهده می شوند.

ساواک در این مورد نیز شیوه خاص خود را به کار می برد : حاملان اندیشه و شخصیت های مشهور را آگاهانه بر می گزید لیکن هدف عمده‌اش از این عمل ترساندن مخالفان واقعی یا مخالفان بالقوه و بازداشتن آنها از فعالیت بود . علت اصلی دیگر شکنجه ها کسب اطلاعات در مورد سازمان های مخالفان بود.

ادامه دارد

آیندگان – شنبه ۱۸ فروردین
۱۳۵۸ – صفحه ۸
شماره ۳۳۲۶– سال‌دوازدهم

● توحید دقیقاً این معنا را دارد که حتی غرائز خفته انسان آزادی کامل برای انقلاب پیدا کنند

آیا به انقلاب بصورت جدی می اندیشید ؟ایا می خواهید بدانیم که مرکز انقلاب ایران کجاست؟ مرکز انقلاب در جایی است که بر مردم وحشتناک ترین ظلم ها شده باشد و انواع وحشیگری ها و درنده خویی‌ها و تبعیضات و تحمیلات درحقشان اعمال شده باشد ، و در مقابل مردم علیه این مظالم وظالمان عصیان کنند ، هجوم باشند ، عصیانی اصیل ، عظیم ، انسانی و انقلابی کرده باشند ، کلیه نهاد های ستم از میان برخیزد، و دموکراسی، آزادی و تساوی حقوقی بین کلیه انسان ها جای- گزین ظلم و ظلمت بشود.

این درست است که توده های محروم ایران- از کارگر و دهقان بگیرید و بیایید تا به زنان ، جوانان و سربازان – در زیر چتر سیاه نفر توام با خفقان زندگی کرده‌اند ، ولی فشار واقعی ، و یا بهتر است بگوئیم فشار چندین برابر و یا دستکم مضاعف ، در حالی است که کارگر و دهقان و زن و جوان و سرباز در شمار ملیت های ستمزده است. زیرا بقول محققی که درباره بلوچستان تحقیق کرده ، « کمتر بلوچی قادر پرداخت یکتومان پول حمام است » ، و یقول محققی کرد که پیرامون اوضاع کردستان ایران مطلب نوشته ، نودونهنج درصد زنان در این منطقه از کشور بیسوادهستند. و اگر کتاب های شهید آذربایجانی ، صمد بهرنگی، را خوانده باشید می دانید که یکی از علل عـدم علاقه توده های آذربایجانی به « باسواد ا شدن » این است که غرض از آن « پاباناردا » گفتن بزبانی است غیر از زبان ننه بابای آذربایجانی‌ها. غرض از باسواد شدن ، تن در دادن به تربیت در زبانی است که شوونیسم فارس و حکومت مرکزی نژاد پرست و متعصب بر میلیون ها آذربایجانی تحمیل کرده است . سلطنت پهلوی با تحمیل زبان حکومت مرکزی بر شصت درصد جمعیت ایران – یعنی مجموعه اقلیت هائی که در واقع اکثریت‌مردم کشور را تشکیل می دهند – اکثریت این شصت درصد را به‌بی زبانی ، بی فرهنگی و به نداشتن حصه و سهم سالم و متساوی از تعلیم و تربیت ، و جهان بینی متوازن و متعادل فلسفی ، هنـری و سیاسی محکوم کرد . حکومت مرکزی مردم بهمردم اذربایجان می گفت : « آذربایجان سر ایران‌است، ولی هرگز نمی گفت که این سرپی زبان بچه دردمی خورد ! حکومت پهلوی انتظار داشت که کرد ها مرزداران مومن به حدود و ثغور ایران و وفاداریه تمامیت ارضی مملکت باشند . ولی هرگز نمی گفت که با دادن کدام حق انسانی به کرد ها ، یا تامین کدام یکـی از تساوی های دموکراتیک کرد ها با فارس ها ، چنین انتظاری را ازین موردستمزده و بضرب وزور حکومت مرکزی عقب مانده واسیر بی فرهنگ و بی زبان و بی هنر نگه داشته‌شده، می توانست داشته باشد . حکومت مرکزی کـه فانتوم ها و هلیکوپتر هایش را به بلوچستـــان پاکستان می فرستاد تا این ملیت ستمزده در آن کشور را بمیرانان و گلوله باران بکنند ، و درعین حال بلوچستان ایران را آنچنان عقب مانده نگاه می داشت که اکثریت توده های ستمدیده این‌ملیت حتی نمی دانستند و هنوز هم نمی دانند که درایران زندگی می کنند و حتی کمان می کردند و می کنند که برای آمدن به تهران باید از دولت ایـــران پاسپورت بگیرند ، یاری آن حکومت آبلیسی شاه به چه بهانه‌ای می توانست امیدوار باشد که ایـن خلق محروم مانده از ابتدائی ترین حقوق انسانی، بفکر مرز و حدود و ثغور و تمامیت ارضـــی و ملی فرهنگ و بی زبان و بی هنر نگه داشته‌شده، می توانست داشته باشد . حکومت مرکزی کـــه فانتوم ها و هلیکوپتر هایش را به بلوچستـــان پاکستان می فرستاد تا این ملیت ستمزده در آن کشور را بمیرانان و گلوله باران بکنند ، و درعین حال بلوچستان ایران را آنچنان عقب مانده نگاه می داشت که اکثریت توده های ستمدیده این‌ملیت حتی نمی دانستند و هنوز هم نمی دانند که درایران زندگی می کنند و حتی کمان می کردند و می کنند که برای آمدن به تهران باید از دولت ایـــران پاسپورت بگیرند ، یاری آن حکومت آبلیسی شـ

نیازمندیهای آیندگان

تلفنهای ۶۶۳۱۷۱ - ۶۴۸۴۷۴-۶۶۶۳۲۰

املاک ومستغلات

سازمان تهیه مسکن ویلاژ خرید - فروش - اجاره ۸۴۱۵۹۷

زود-تند-سریع

اگر بدنبال خانه میگردید و یا می خواهید خانه و آپارتمان خالی خود راباجاره دهید فقط با تهیه مسکن شاهرک تماس بگیرید. ۸۵۵۷۹۷ - ۸۵۵۲۰۸

تهیه مسکن رابینسون ۴۸ ساعته اجاره ۶۵۵۱۳۷ - ۶۵۵۴۲۶

مسکن جمخاله

اجاره خریدوفروش ۶۵۹۹۶۹

شرکت بلاد

همه نوع آپارتمان و ویلا جهت سکونت و دفتر کار موجود میباشد. ۸۴۴۶۹۰ - ۸۵۱۲۴۰

مسکن سلحشور

اجاره - خرید - فروش خیلی سریع با سال ها تجربه ۶۲۳۶۷۴ - ۶۲۷۴۵۵

تهیه مسکن آژانتیس ۶۴۱۶۴۲ - ۶۶۵۱۷۶

آپارتمان وویلای شما را ۴۸ ساعته اجاره میدهیم: شاهین مسکن

۲۲۰۶۶۲

۲۲۸۴۱۳

۲۲۲۹۰۶

همه نوع اپارتمان وویلا جهت اجاره و فروش موجود است ۶۶۱۷۶۲

تهیه مسکن وزیری ۶۵۳۷۴۲ - ۶۵۸۱۸۸

سازمان مسکن ۷۵۱ آپارتمان از ۳ هزار تومان به بالا موجود است.

۷۵۱۷۳۵

مسکن آلکازا

اجاره - خرید - فروش ۹۳۷۹۳۴ - ۹۳۲۹۹۴

آژانس آزاده اکازیون بی سابقه اجاره خرید - فروش فوری قیمت های ایدآل ۸۲۷۷۵۷

سازمان مسکن هاوش ۴۸ ساعته اجاره میدهد ۸۵۰۹۵۸ - ۸۴۲۶۷۴

مالک محترم آپارتمان خالی شما را شرکت نی - دم فورا اجاره میدهد ۸۳۶۳۱۶ - ۸۳۵۹۹۷

توجه توجه کانون خدمات تهران تعهد میکند سریعتر از هر کس دیگر واحد ساختمانی شما را اجاره دهد فقط بایک تلفن مینوائید ما رااامتحان کنید ۷۵۳۳۹۹ - ۷۵۱۳۴۵

اجاره کمتر مکان بهتر این است شعار ما در کانون خدمات تهران مشاوردرتهیه مسکن ۷۵۳۳۹۹ و ۷۵۱۳۴۵

تهیه مسکن شارپ

در مورد اجاره - خرید - فروش - با قیمت مناسب در خدمت شما هستیم ۶۸۰۶۰۱ - ۶۸۰۶۰۰ ۶۸۷۱۵۵

خدمات کیوان

همه نوع آپارتمان درشمال شهر موجود است ۶۲۹۳۳۸

منزل و آپارتمان ارزان قیمت خریداریم ۳۴۶۲۶۳ - ۳۱۷۹۴۴

تهیه مسکن

اجاره در اسرع وقت **۶۴۴۲۴۱**

مسکن ویکتوری

آپارتمان ۲ تا ۵۰۰۰ تومان در شمال شهر موجود ۲۲۹۱۵۸

آپارتمان جهت کاروسکونت موجود است ایران سارک ۸۳۹۱۳۸

وتهیه مسکن سپیده درخدمت شماست ۸۵۱۳۰۸

۵۰٪ شرکت تولید پوشاک در حال کار بفروش میرسد ۷۳۵۲۳۳

ویکتوری

سرمایه‌گذاری مرکز اجاره **۲۲۹۱۵۸**

فروش سرقفلی

سالن آرایش در شمال‌شهر بفروش میرسد ۸۲۳۴۴۲

فروش سرقفلی

مغازه دو دهنه تعویض روغن و آبارات واقع در عظیمیه کرج بفروش میرسد آدرس خیابان عظیمیه اولین چهارراه مدرن سروس‌تلفن ۷۶۶۳۱۳

سالن آرایش زنانه با تمام وسایل و جواز کسب با بنازترین قیمت واگذار میشود سلطنت آبادخیابان دولت ۸۲۲۶۲۹ از ۱۲بعدازظهر بیعید

مغازه دو نبش واقع در چهارراه شاه فروشی ۶۶۰۱۸۸

دو باب مغازه با پروانه با آب و برقبر خیابان‌ایزنهاور برای کارهای‌صنعتی واگذار میشود ۹۷۵۱۹۹

دفتر کار با چهار اتاق مبله با تمام وسایل دفتری و تلفن مستقل واقع درکوروش کبیر واگذار میشود ۷۸۶۲۶۵

آپارتمانهای فروشی

آپارتمان ۱ خوابه جردن ۲۹۰ هزار تومان ۲ خوابه ۵۰۰ هزارتومان ۳ خوابه دوبر تکواحدی ۷۰۰ هزار تومان جهت فروش موجود است ۲۲۵۷۷۹ - ۲۲۶۷۴۹

۳ خوابه کیشا با تلفن ۶۳۰۵۵۰

آپارتمان ۲ و ۳ خوابه با شوفاژ و تلفن آماده فروش ۶۲۶۶۴۱

آپارتمان فروشی خیابان پهلوی امانیه با ۳۰۰ هزار تومان بدهی بانکی‌دواطاق خوابه با کلیه‌وسائل‌شوفاژ- تلفن - کولر - موکت در ساختمان ۲ طبقه بفروش می رسد ۲۲۰۷۴۷

آپارتمان ۳ خوابه -تلفن - آسانسور - شوفاژ -کولر- در جلفا بدون واسطه فروشی۲۲۷۷۸۷ بعدازظهر ها

اکازیون

آپارتمانهای بقیمت تمام شده در یوسف آباد پارک شفق و ۲۵ شهریور (رآو۳) اطاق خوابه باسرویس‌کامل بفروش میرسد. ۶۲۳۷۴۶ - ۶۲۴۷۳۱ ۶۶۷۳۹۴

اکازیون فروش فوری یک طبقه آپارتمان۱۳اطاق خوابه باتلفن مستقل‌سرویس کامل حیاط وگاراژ۸۴۷۵۶۷ ۶۶۷۵۶۷

آپارتمانهای فروشی با وام بانکی از ۳۲۰ هزار تومان تا ۴۹۰ هزار تومان پهلوی بالاتر از میدان‌ونک کوچه بهرون روبروی پلاک ۲۱

اکازیون ۵ خوابه لوکس میباشد درجردن۲۲۲۵۳۲- ۲۲۲۲۳۴

اکازیون ۳ خوابه بین پهلوی و جردن ۱۵۰ متر مفید ۲۲۲۳۲۴- ۲۲۳۵۳۲

اکازیون ۶ خوابه ظفر تک واحدی۳۶۰متر مفید ۲۲۲۵۳۲ - ۲۲۲۳۳۴

اکازیون یک خوابه لوکس مهندسی سبک اسپانیولی در امانیه ۲۲۲۵۳۲-۲۲۲۲۳۴

خیابان ویلا ۲ خوابه و ۱ خوابه لوکس صددرصد مهندسی‌ساز آسانسور - شوفاژ - موکت - کلیه تجهیزات مدرن قیمت‌مناسب ۹۳۸۲۶۵

در جردن و میدان ونک ۲ دستگاه آپارتمان ۳ و ۴ خوابه شخصی ساز فروشی ۲۲۵۲۷۲

چند دستگاه آپارتمان ۲ اطاق خوابه بافیمت مناسب بفروش میرسد سعدی‌شمالی کوچه حریر فروش پلاک۱۸ تلفن ۳۰۵۴۵۸

کیشا آپارتمان ۲ اطاق خوابه شوفاژ - کولر وفیش تلفن ۸۹۹۹۷۷

یک اطاق خواب -بدین‌ایی- نهارخوری -پارکت‌وسرویس کامل فقط با ۵۱۵ هزار تومان لطفا باتلفنهای ۸۴۲۹۶۶ -۸۴۲۹۶۵ با آقای بورمند تماس بگیرید.

آپارتمان ۳ خوابه‌مهندسی ساز تمام موکت تلفن‌شوفاژ کولر حیاط و زیرزمین اختصاصی و۱۰۰۰متزمین در باغستان کرج ۴ تا ۷ بعدازظهر ۸۴۷۶۱۷

آپارتمان دو خوابه

جمشید آباد شمالی با تلفن - شوفاژ - کولر - پارکینگ و موکت خارجی مقطوع ۶۰ تومان ۹۳۸۸۲۸ بعدازظهر ۷ تا ۹

آپارتمان ۴ خوابه بالای ایران نوین‌فروشی ۹۶۰۰۸۹

بفروش می رسد آپارتمانی یک خوابه ۱۳۰ متری در ساختمان - های دوما با پارکینگ تلفن ۹۳۷۵۴۷ از ۴ ببعد

آپارتمان ۱ خوابه در خیابان کاخ‌رسیده به میدان کاخ تلفن مستقل و کلیه تجهیزات ۶۹۷۴۵۳ از ۴ به بعد.

پهلوی ۲ خوابه ۸۰ متر با حیاط و تلفن مستقل ۴۰۰ هزار تومان - بیراسته ۲ و ۴ خوابه با تلفن متری ۴۰۰ تومان - کاندی تک واحدی۲۲۰ متر‌متری ۴۸۰۰ تومان - سازمان مسکن هاوش ۸۴۲۶۷۴ - ۸۵۵۹۵۸

آپارتمان ۲ طبقه جنوبی با حیاط وسیع - کولر - شوفاژ - دو رشته تلفن مستقل استخر در بالای پولینک عصرها ۶۱۲۵۶۱

امیر آبادشمالی آپارتمان ۲ خوابه تک واحدی تلفن- شوفاژ - کولر - با وام بانکی عصر ها ۶۳۱۳۵۸

آپارتمان ۲ خوابه مهندسی ساز کولر - شوفاژ - تلفن مستقل ۱۲۱ متر زیر بنا در خیابان ۲۸۰ هزار تومان‌وام بانکی ۱۵ ساله فروشی ۲۶۸۸۸۰ - ۲۶۹۹۹۰

آپارتمان ۲ اطاق خوابه با تهویه فن کوئیل و پارکت و تلفن مستقل در فرمانیه صبحها تلفن ۷۶۰۰۶۴

آپارتمان ۲ خوابه مهندسی ساز تمام بهیچ‌آباد استودیو با کلیه‌تجهیزات ۱۱ الی ۷ بعد از ظهر ۸۹۸۸۸۴ - ۹۷۳۰۹۹

آپارتمانی در طبقه‌همکف دارای ۳ اطاق و یک زیر زمین بزرگ دارای سه خط تلفن و تهویه سیستم فن کوئیل در خیابان بهارشمالی بفروش می رسد صبحها ۷۶۰۰۰۴

آپارتمان ۲۰۰ متری ۴ اطاق خوابه در میدان کندی فروشی تلفن ۹۷۸۵۴۵

اکباتان

اپارتمان ۲ اطاق خوابه آماده تحویل با فن‌کوئیل آشپزخانه ایتالیائی یخچال کاز آنفیاری و پارکینگ ۱۵۰ هزار تومان نقد ۳۰۰ هزار تومان وام بانکی

۸۲۸۸۶۱

جاده قدیم ۳ خوابه تلفن شوفاژ ۴۸۰۰ - ۶۵۶۴۰۳

قیطریه۳ خوابه تلفن شوفاژ ۴۵۰۰ تومان ۶۵۹۴۴۱

عباس آباد مهناز آپارتمان ۲ اطاق خوابه طبقه اول ۸۴۲۷۷۰ یا ۲۲۴۴۷۹

طبقه همکف از یک ساختمان دو طبقه با حیاط استخر و گاراژو تلفن‌مستقل با ۲ اطاق خواب مبله و با کلیه تجهیزات‌اجاره دادمی شود تلفن ۲۸۷۶۴۸

اکازیون های هفته

۲ خوابه با پارکت تلفن مستقل ۴۵۰۰ تومان ۳خوابه با تلفن مستقل ۵۰۰۰ تومان ۴ خوابه با پارکت و تلفن ۶۰۰۰ تومان در بهترین مناطق شمالی تهران برای اجاره.

سازمان‌کندو ۲۲۷۶۳۸-۹ - ۲۲۲۰۱۴

محل مناسب برای مطب یا شرکت اجاره داده می شود انتهای فرح شمالی تلفن ۳۴۹۲۷۸ - از ۴ ببعد

آپارتمان از ۲۵۰۰ تومان به بالا موجود است

۸۳۸۲۷۱

تعدادی آپارتمان ۱ الی ۵ خوابه حوالی شمیران جهت اجاره موجود است ۲۶۳۸۴۱

خواهکاه شماره ۱ مهنازواقع در شاه عباس اطاقهای دو تخته و سه تخته خود رامجهز به تمام وسایل زندگی با خدمه اجاره میدهد ۸۳۰۸۴۵

هتل تجریش اطاقهای خودرا به شهروندان مجرد با تمام وسایل و امکانات اجاره میدهد مجتمع فوق دارای رستوران آماده پذیرائی میباشد ۲۷۷۷۴۰

ونک ۲ خوابه شوفاژ تلفن ۶۰۰۰ تومان ۶۲۹۳۲۰

مستاجرین عزیز آپارتمان ۱ خوابه‌حوالی ونک ۳ هزار تومان ۲ خوابه ۴ هزار تومان۳ خوابه ۵ هزار تومان‌ هم کند ۳ خوابه ۵ هزار تومان به بالا در شمال شهر جهت اجاره موجود است ۲۲۵۴۹۱ - ۲۲۴۷۲۹

مؤسسه ایران ورلد

بزرگترین مرکز اجاره‌ویلا دفتر کار و آپارتمان مبله وغیر مبله به ایرانی و خارجی ۲۶۷۲۲۹ - ۲۶۲۳۳۹

۳و۲ اطاق‌خوابه اجارهفوری ۹۳۳۷۵۳

تعدادی آپارتمان ۱ و۲ و۳ خوابه آماده‌اجاره ۶۱۶۵۸۸۷

میرداماد ۲ خوابه تلفن نوساز ۴۵۰۰ تومان ۸۴۷۱۳۳ - ۸۴۹۸۶۵

جردن ۲ خوابه تلفن‌موکت و پارکت ۵۰۰۰ تومان ۸۴۷۱۳۳ - ۸۴۹۸۶۵

خردمند شمالی آپارتمان تک‌واحدی‌با حیاط ۸۲۴۷۴۰

اکازیون آپارتمان ۱ خوابه ۲۴۰ متر شوفاژ کولر تلفن پارکینگ زیر زمین حیاط نوساز در منطقه جنوبی همکف ۸۰۰ هزار تومان طبقه دوم ۶۰۰ هزار تومان ۸۴۴۱۱۲

آپارتمان فروشی ۴ اطاق‌خوابه‌با تجهیزات کامل در خیابان شاه عباس بفروش می رسد ۸۳۸۲۶۹

دو دستگاه‌آپارتمان مدرن با یک سند ۲۳۶ متر مربع یکدستگاه ۲ خوابه و یک دستگاه ۱ خوابه شوفاژ استخر کولر آسانسورفضای سبز و پارکینگ با ۴۲۰ هزار تومان وام بانکی‌فوری بفروش می رسد ۸۴۴۸۰۴ - ۸۳۲۹۵۸ - ۸۲۴۴۱۶

آپارتمان ۲ خوابه با تلفن در فرح شمالی ۵۰۰ هزار تومان ۸۵۱۶۸۶ ۸۴۷۵۲۷

اجاره آپارتمان

سازمان تهیه مسکن موریس اجاره آپارتمان در شمال شهر همه نوع آپارتمان مبله و غیر مبله ۱، ۲، ۳، ۴ اطاق خوابه باسرویس کامل از ۲۵۰۰ تومان تا ۵۰۰۰ تومان جهت اجاره موجود میباشد. ۶۴۳۷۴۶ - ۶۲۳۷۳۱ ۶۶۳۷۹۴

سازمان مسکن الفا همه رقم آپارتمان جهت اجاره موجوداست۸۵۰۰۴۸- ۸۵۰۳۰۱

تهیه مسکن زیمن موجود است ۷- ۶۲۴۶۳۶

تخت طووس ۳ خوابه‌شوفاژ تلفن ۵۰۰۰ تومان ۶۲۹۳۳۰

عباس آباد ۳ خوابه شوفاژ تلفن ۵۰۰۰ تومان ۶۲۱۴۶۰

کاندی ۴ خوابه شوفاژ تلفن ۶۰۰۰ تومان ۶۲۷۷۹۹

وزراء ۳ خوابه شوفاژ تلفن ۶۰۰۰ تومان ۶۲۹۳۲۰

میرداماد ۴ خوابه شوفاژتلفن ۶۰۰۰ تومان ۶۲۱۴۶۰

امیرآباد شمالی ۳ خوابه شوفاژ تلفن ۵۰۰۰ تومان ۶۵۵۱۳۷

کیشا ۳ خوابه شوفاژ تلفن ۴۵۰۰ تومان ۶۵۵۴۲۶

زعفرانیه ۳خوابه شوفاژتلفن ۵۵۰۰ تومان ۶۲۷۷۰۹

یوسف آباد ۳ خوابه شوفاژ تلفن ۵۰۰۰ تومان ۶۲۱۴۶۰

یوسف آباد ۳ خوابه‌شوفاژ تلفن ۴۰۰۰ تومان ۶۲۷۷۹۹

امیرآباد شمالی ۲ خوابه شوفاژ تلفن ۴۰۰۰ تومان ۶۹۵۹۲۷

آریامهر ۲ خوابه شوفاژ تلفن ۵۰۰۰ تومان ۶۵۵۴۲۶

تهیه مسکن بلاد همه رقم آپارتمان وویلا جهت اجاره موجود است. ۸۴۴۸۶۰ - ۸۵۱۲۴۰

آکازیون واقعی

یوسف آباد ساختمان ۳و۲ طبقه ۱۲۰۰ متر زمین بنا ۵ خط تلفن شوفاژ بسیار شیک

۴ - ۲۲۰۱۵۲

آپارتمان فروشی با وام وام بانکی

فروردین شمالی ۴۶۰ هزار تومان مسکونی و تجارتی ۶۴۴۴۵۹ - ۶۴۴۷۴۱

یک آپارتمان فوق‌العاده

در عباس اباد دو اطاق خوابه با پارکینگ و تلفن و کلیه امکانات مهندسی‌ساز با دید استثنائی و واهیاتک ملی فورا بفروش می رسد تلفن ۸۰۶۳۲۵

مطب دندانپزشکی در میدان ونک با آپارتمان مجاور یکی فروشی عصر روز های زوج ۶۶۵۰۴۷

اکازیون ۱۶ دستگاه یک خوابه پارکت فن‌کوئیل آسانسور استخر پهلوی ۶۵۹۴۲۷

آپارتمان فروشی ۴واحدی ۲ خوابه - شوفاژ - کولر - موکتنو - پرده کرکره ۷۷ متر مربع ۳۶۰ تومان‌میدان ۲۵ شهریور ۸۳۹۳۰۲

آپارتمان ۲ طبقه جنوبی با حیاط وسیع - کولر - شوفاژ - دو رشته تلفن نوساز در منطقه جنوبی همکف ۸۰۰ هزار تومان طبقه دوم ۶۰۰ هزار تومان ۸۴۴۱۱۲

تهران پارس سه خوابه دوبکس تلفن شوفاژ کولر بسیار لوکس مبله و غیر مبله تلفن ۷۸۶۰۷۴

۳۰٪ تخفیف طبقه اول و دوم یکدستگاه ساختمان مدرن ۶ خوابه و دو خوابه با تلفن و شوفاژ و پارکینگ ولوستر و پرده و سرویس کامل ۲۷۰۴۱۲

ظفر ۲ خوابه تلفن مستقل نوساز بسیار لوکس ۴۰۰۰ تومان ۸۴۹۸۶۵ - ۸۴۷۱۳۳

آپارتمان مبله ۲ اطاق‌خوابه مجهز به کلیه وسائل زندگی واقع درعباس‌اباد ماهیانه ۵۰۰۰ تومان تلفن ۲۳۶۸۲۸

وزراء ۳ خوابه شوفاژ کولر تلفن مستقل پارکینگ چیکاری‌مقطوع ۶۰۰۰تومان ۶۲۵۳۱۷

قلهک ۶ خوابه با استخر شوفاژ کولر تلفن مستقل مقطوع ۵۰۰۰ تومان ۶۲۵۳۱۷

آپارتمان ۱ تا ۳ خوابه موجود است ۶۲۵۳۱۷

اجاره سه‌اتاق خوابه‌وزراء کوچه جهانم تلفن ۶۴۲۶۹۷

توجه توجه ۲ دستگاه آپارتمان دواتاق خوابه ۳۵۰۰ تومان بدون واسطه بلوارالیزابت ۰۰ ۰۰ ۲ الی ۶ حتی‌برای مجردین ۶۵۵۰۰۵

یکدستگاه آپارتمان دواتاق خوابه کاملا مبله باتلفن بدون‌مستاجر بطور مشترک ۶۲۷۰۱۴ از ۶ ببعد

خرید - فروش - اجاره ۶۴۰۷۷۷

شرکت تی - دم آپارتمانهای اجاری مسکونی و محلکار از ۳۵۰۰ تومان ۸۳۶۳۱۶ - ۸۳۸۹۹۷

آپارتمانهای شما را ۴۸ ساعته اجاره میدهیم ۶۲۴۷۴۱ - ۶۲۲۷۴۶

خانه‌های ویلایی سه اتاق خوابه با شوفاژ کولر تلفن استخر واقع در سلطنت‌آباد اجاره داده میشود ۸۹۱۱۶۵

وزراء ۲خوابه ۴۰۰۰تومان ۶۸۱۸۵۰

کیشا آپارتمان۲ اطاق‌خوابه شوفاژپارکینگ ۳۰۰۰تومان ۹۲۰۶۱۱

۴ خوابه سالن ناهارخوری تلفن کولر حیاط و استخر در پارک وی بااجاره‌مناسب عصر ها ۶۲۶۰۶

آپارتمانی در قلهک دو اتاق خوابه ۱۲۰ متردنای مفید شوفاژ - کولر موکت تلفن مستقل اجاره ۲۸۰۰ تومان ۲۳۵۰۰۴ از ۲ ببعد

جاده قدیم ۲ خوابه موکتبو شوفاژ ۳۵۰۰ - ۶۵۶۴۰۳

ویلای ۳ اتاق خوابه باحیاط مشترک موکت شوفاژ تلفن مشترک‌کولروآفتاب درسلطنت آباد اجاره ۸۲۱۷۱۹ - ۲۴۷۱۷۶

پهلوی ۲ خوابه - شوفاژ- آسانسور - ۳۸۰۰ تومان ۶۳۵۰۹۹

سبک ایتالیائی نیاوران ۱ خوابه تلفن شوفاژ ۴۵۰۰ - ۶۵۶۴۴۱

جردن ۲ خوابه ۵۵۰۰ ۸۳۷۸۰۵ - ۸۲۳۶۱۸

تخت طاوس ۳ خوابه ۵ تومان ۸۳۷۸۰۵ - ۸۲۳۶۴۸

پارک وی ۳ خوابه تلفن شوفاژ ۴۵۰۰ - ۶۵۶۴۴۱

ونک ۴ خوابه ۵۵۰۰تومان ۸۳۷۸۰۵ - ۸۲۳۶۴۸

اکروپلیکوپر ۴ خوابه ۵ تومان ۸۳۷۸۰۵ - ۸۲۳۶۴۸

۱۶ دستگاه آپارتمان در جردن ۲ خوابه ۵ هزار تومان ۶۸۰۲۱۸ - ۶۸۰۴۸۱

آریامهر ۳ خوابه ۵ هزار تومان ۶۸۵۵۷۵

۱- ۵دستگاه آپارتمان در اطاق خوابه با موکت - شوفاژ کولر - برای‌فروش یا اجاره

۲- یک‌اطاق باسرویس- زیرزمین ۲۰۰ متر وسعت برای انبار اجاره داده می شود مراجعه ساعت ۴ تا ۷ بعدازظهر تلفن ۲۶۹۱۲۲ فرشمالی - کوچه قرقاول پلاک ۷۰ طبقه اول

ویلا دریست دروس ۸هزار تومان ۸۵۸۲۴۸

نیاوران ۳ خوابه ۶۸۵۵۷۵

فرح جنوبی ۳ خوابه ۹هزار تومان ۶۸۵۵۷۵

آپارتمان ۳خوابه در توانیر ۶ تومان ۶۸۵۲۴۸

آپارتمان ۲ و ۳ خوابه با شوفاژ و تلفن آماده اجاره ۶۲۶۱۶۴۱

اطاق مجردی ۶۲۱۸۵۸

فرمانیه همکف ۳۲۰ متر زیربنا ۴ خوابه مبله کامل یادون عیلمان تلفن مستقل شوفاژ کولراستخر باسویس ۲۴۷۱۳۸

عید شونیره

جردن آپارتمان لوکس ۳ خوابه تلفن شوفاژ ۵۰۰۰ تومان ۳ خوابه ۲۳۰ متر زیربنادوبلکس دریست۶۰۰۰ تومان

۴ - ۲۲۰۱۵۲

آپارتمان ۳ اطاق خوابه با آنباری وهال بسیار بزرگ یوسف‌آباد ۵۰۰۰۰ ریال ۸۲۱۹۴۷

طبقه اول از خانه دو طبقه باوسائل کامل میدان آزادی نورافشان پشت پمپ بنزین کوچه شهناز پلاک ۴

دفترکار مبله باتلفن واگذار میشود ۷۵۳۳۷۸

ظفر ۲ خوابه تلفن مستقل پارکت شیک ۴۵۰۰ ۲۲۹۰۰۶ - ۲۲۸۴۱۳

میرداماد ۴ خوابه شوفاژ تلفن ۵ تومان۲۲۰۶۶۲ - ۲۲۸۴۱۳

ظفر ۲ خوابه ۱۵۰ متر تلفن ۴ هزار تومان ۲۲۹۰۰۶ - ۳۲۰۶۶۲

ظفر ۳ خوابه تلفن ۵ هزار تومان ۲۲۰۶۶۲ - ۲۲۹۰۰۶

جردن ۲ خوابه تلفن ۵۵۰۰ ۲۲۹۰۰۶

محلکار وزراء ۳۰۰ متر خوابه تلفن ۶۵۰۰ ریال ۲۲۹۰۰۶ - ۳۲۰۶۶۳

محلکار پهلوی ۶ اطاق ۲ خط تلفن ۷ تومان ۲۲۹۰۰۶ - ۲۲۸۴۱۳

آپارتمان‌نوساز بالای‌همکف چهار اطاق خوابه دوسال پذیرائی و نهارخوری وسیع سرویس کامل تلفن مستقل باموکت پرده - شوفاژ - کولر - واقع در دولت اول قیطریه‌بقیمت مناسب‌اجاره داده میشود تلفن بعدازظهر ۲۴۵۸۸۲ - ۲۴۲۱۰۴

آپارتمان ۴ خوابه زعفرانیه ۶ هزار تومان ۶۸۵۲۴۸

خیابان‌آبان شمالی‌آپارتمان ۴ اطاقه با سرویس مدرن فورا اجاره ۸۹۱۱۶۴ ۸۹۱۱۶۵

اجار محلکار ۴ اطاق و سرویس کامل و تلفن مستقل ۵۵۰۰ تومان تلفن‌مشترک ۵۰۰۰ تومان ۸۴۲۱۱۲

۲ خوابه نیلوفر با سرویس کامل ۴۵۰۰ تومان۸۴۱۹۱۲

اطاق‌مجردی دربیهقی ۶۲۹۸۰۸

مسکن وزیری ۶۵۸۱۸۸ ۶۵۳۷۴۲ - ۸۳۲۹۱۲

۲ خوابه ۲ خوابه کوبی عباس‌آباد ۳ خوابه مدرن مرکز شهر ۱ خوابه مبله ۳۵۰۰

۲ خوابه ۴۰۰۰ پهلوی گاندی ۲ خوابه زعفرانیه ۲ خوابه ۵۰۰۰ محلکار با دوخط تلفن

خانه فروشی

اکازیون خانه ۲ طبقه شمالی واقع در امیرآباد شمالی‌فروشی ۶۵۸۲۶۴

خانه ۳ طبقه با شوفاژ ، کولر و ۳ تلفن مستقل اواثل فرجنوبی۷۵۳۴۴۱

یکباب خانه دوطبقه واقعدر خیابان ایران نوین خیابان کاج به مساحت ۱۵۰ متر بسیار لوکس ۶۴۰ متر زیر بنا با کلیه اثاث ساخت‌خارج ولوازم صوتی واقع در خیابان نیاوران مقابل سفارت ژاپن قیمت دومیلیون و دویست هزار تومان ۲۲۷۵۲۰

یک فروش استثنائی

ویلای کوچک بسیار مدرنی با بهترین‌موقعیت درشمیران بفروش میرسد تلفن ۸۵۶۳۲۵

موردنیاز

سازمان مسکن الفا آپارتمان جهت اجاره فورا نیازمندیم ۸۵۰۰۸۴ - ۸۵۰۳۰۱

تهیه مسکن زیمن آپارتمان جهت اجاره فورا نیازمندیم ۹۳۰۹۶۶ - ۶۲۴۶۳۱

آپارتمان جهت اجاره فورا نیازمندیم ۷ - ۶۲۴۶۳۱

شرکت بلاد

به تعدادی آپارتمان۱ تا ۳ خوابه جهت سکونتمحل کار نیازمندیم.

۸۵۱۲۴۰

منزل جنوبی ۳۵۰ متر دو طبقه سنگاری با دو شماره تلفن خیابان آزادلی از ۱تا ۹ تلفن ۸۴۰۵۳۵

خانه فروشی و یا اجاره شمالی واقع در خیابان مکده ۶۵۵۲۸۸ از ساعت۵ تا ۷ بعدازظهر

انبار یا کارخانه ۲۵۰۰ متر جاده کرج ۶۶۵۷۲۷

اکازیون و افعی

ساختمان ۳ طبقه ۴خوابه تکمیل در خیابان سهیل۵۰۰ متر زیر بنا با تلفن‌شوفاژ - فروشی - ۳۷۳۰۶۰ - ۳۷۳۰۶۰

خانه‌ای ۱۶۸ متری شمالی دو طبقه شش اتاقه بهبودی فروشی ۹۷۲۶۲۳

اکازیون خانه یک طبقه دو نبش با ۴۲۶ متر زمین‌سیدخندان خوابه ۲۲۹۰۰۴ ریال ۸۴۱۶۴۸ - ۸۴۹۶۰۹

خانه‌ای ویلائی‌و مستقلانی نو ساز دو نبش ۳۵۰ متر زمین زیر بنا ۵۰۰ متر دو طبقه ونیم شوفاژ کولرتلفن استخر واقع در یکی از خیابانهامشجری آرامدروس بفروش میرسد

۲۲۶۶۳۶

خانه‌ای سه طبقه با ۳اتاق خواب فروشی ۸۳۰۳۳۸

آکازیون

ساختمانی به مساحت ۳۰۰ متر مربع با یک دهنه مغازه بزرگ بر تخت جمشید در ۱۰ متر عرض و ۳۰ متر طول جنوبی مقابل شرکت زینس نزدیک چهارراه تخت جمشید دارای ۳شماره تلفن و برق ۵۰ امپر ۳فاز بدون مستاجر تمام بقیمت مناسب فوری بفروش‌میرسد

شبها ۶۸۱۱۶۹

۶۴۷۳۳۰

۶۴۵۳۰۰

یکباب خانه قدیمی ساز به مساحت تقریبی ۳۰۰ متر دارای ۷ اطاق با برق آب تلفن واقع در خیابان‌غزالی (خیابان شمالی‌سفارت شوروی) کوی ابیورد بن بست اول دست حمو پلاک ۴۷ به مبلغ ۲۳۰ رامیلیون تومان بفروش میرسد

منزل ۳ طبقه شمالی شوفاژ کولر تلفن کاخ شمالی ۸۹۳۷۸۴

خانه فروشی کیشا ۳۰۳۵۲۰ - ۶۳۹۲۲۸

ویلای فروشی

یکدستگاه ساختمان ویلائی‌به سبک اروپایی‌واقع درنوشهر دارای سه اتاق خواب سالن هال سرویس تمام خارجی شوفاژ موکت محوطه استخر بعلت مسافرت بقیمت مناسب بفروش میرسد. ۷۵۲۷۴۸ از ۴ تا ۱۱

آکازیون

یک دستگاه ویلا مهندسی ساز فاز ۴ در شهرکشرب ویک قطعه زمین بمساحت ۵۰۰ متر در جردن با نازلترین قیمت ۹۳۴۹۱۹

ویلای چهار اتاق خوابه شوفاژ کولر تلفن ساختمان محوطه و ۲۶۰ متر زیر بنا با کلیه اثاث ساخت‌خارج ولوازم صوتی واقع در خیابان نیاوران مقابل سفارت ژاپن قیمت دومیلیون و دویست هزار تومان ۲۲۷۵۲۰

یک فروش استثنائی

ویلای کوچک بسیار مدرنی با بهترین‌موقعیت درشمیران بفروش میرسد تلفن ۸۵۶۳۲۵

زمین فروشی

زمین زراعی خریدار و فروشنده ۹۳۶۷۵۲

باغ فروشی

باغی بمساحت ۲۵۰۰ متر و دارای ویلایی کاملا مجهزو استخر بر اسفالت واقع در دوراهی دماوند فیروز کوه مشرف به جاده فیروز کوه قیمت ۹۰۰ هزار تومان ۲۲۷۵۲۰

تعمیرات

شرکت اهم الکتروپک

کشک رودبسته

تعمیرات فریزر - یخچال - لباسشوئی - اجاق گاز - اتوماتیک - ظرفشوئی - ماشین حساب - رادیو - تلویزیون - ضبط صوت - ویدئو - آنتن - ولتاژ - ترانس - ساعت - آسانسور - پمپ - موتور - کولر - آبگرمکن - ماشین تحریر - فتوکپی - دوربین عکاسی - ماشین لباسشوئی - RCA - ATA - ایکس - ایکس - ایکس

نیازمندیهای آیندگان

تلفنهای ۶۶۶۳۲۰-۶۴۸۴۷۴ ۶۶۳۱۷۱

برای ساختمان شما

خوب - فوری ارزان
موکت - کاغذ دیواری و کلیه تزئینات داخلی
۲۲۹۷۸۲

نو سازی،ساختمان وتعمیرات با نازلترین قیمت در اسرع وقت ۷۵۲۹۲۱

مطالعه‌کاری ساختمان ،نقشه کشی و تعمیرات کلی و نو سازی باکلیه مصالح ۷۵۲۳۹۰

مجربترین گروه تزئینات و نقاشی ساختمان بقیمت تجارتی ۹۳۱۵۹۳ - ۹۳۸۶۳۶ - ۹۲۱۴۹۲

نقد و اقساط
فرش ماشینی موکت کاغذ دیواری ۶۶۵۸۸۷

داریست ۶۴۰۷۷۷

داریست فلزی - رولپلاک ایران بست ۸۹۶۰۷۷

سقفهای سالن
سایبان اتومبیل سقفخیاط خلوت ۶۲۵۴۶۹

دفتر
ساختمانی امین
تعمیرات - نوسازی - نقاشی - آسفالت و قیر کوبی - نماسازی - رولپلاک سنگ ۲۴۲۷۱۴

پارکت
نصب فوری ۶۴۱۳۱۹

سایبان اتومبیل سقفهای سالن سقف‌خیاط خلوت
۸۰۵۰۰۷ - ۸۰۷۲۷۵

مطلعه کاری ساختمان با مصالح و تهیه نقشه‌ونظارت تحت نظر مهندسین ۶۶۱۴۲۰

انواع سنگهای ساختمانی
لاشتر تیشه‌ای و سنگهای دیگر در تهران وشهرستانها در اسرع وقت ۸۳۹۹۲۶ - ۲۷

با ۳۰٪ تخفیف
کاغذ دیواری خارجی‌موکت با چسب سرخود متری ۱۹ تومان پرده لودرایه، کرکره و درب کشوی و کفپوش ۳۶۴۰۸۵

سمپاشی
برای مبارزه با حشرات و موش
شرکت ساوانا
۶۶۷۴۱۳ - ۶۶۳۵۵۰

شرکت کنتراست انواع کاغذ موکت پرده نقاشی‌ساختمان قیمت تجارتی نصب فوری ۸۳۵۹۰۲ - ۸۳۵۹۰۱

نقاشی ساختمان ۶۲۶۶۱۸

قیمت‌شکن
انواع موکت های نمدی متری مربع ۲۰ تومان کریمپی ۴۰ تومان کاغذ دیواری ۲۰ در صد تخفیف انواع کفپوش پرده پوستر پارکت پارتیشن نقاشی ساختمان
پروژه ۳۳۵۵۸۶۰

گمشده

اخبی صدان بروامه‌هاکیت خودرو
آقای عیوض شش پری کارت مالکیت موتورسیکلت شماره ۲۵۴۶۲۷ تهران‌۴۵ را مفقود و تقاضای‌صدور مجدد آنرا دارد ، مراتب در سه نوبت هر ده روز یکبار آگهی میگردد ، در صورت عدم اعتراض ده روز پس از نشر این‌آگهی المثنی مربوط تنظیم‌وتسلیم نامبرده خواهد شد .
اداره راهنمائی و رانندگی

پیکان دولوکس ۵۲ شماره ۹۷۷۶۱ تهران به سرقت گمشده یابنده با تلفن ۶۲۰۰۶۵ تماس بگیرد.

بژو آبی شماره۶۳۳۱۶ تهران ل مفقود شده یابنده به تلفن ۹۷۵۶۳۶ اطلاع و مژدگانی دریافت نماید .

آگهی فقدان بروانه‌مالکیت خودرو
آقای جواد گدائی کارت مالکیت موتور سیکلت شماره ۶۳۳۱ تهران ۱۵۰ را مفقود و تقاضای صدور مجدد آنرا دارد مراتبدر سه نوبت هرده روز یکبار آگهی میگردد ، درصورت عدم اعتراض ده روز پس از نشر این آگهی المثنی مربوطه تنظیم وتسلیم نامبرده خواهد شد .
اداره راهنمائی ورانندگی

پیکان کار ۵۱ تبدیلی رنگ زرد بشماره ۸۵۳۸۹تهران ۲۲ در بابل به سرقت رفته است از یابنده تقاضا می شود با تلفن ۸۳۷۸۹۹ تماس گرفته و مژدگانی دریافت دارد

تاکسی مدل ۵۲ شماره شهربانی ۲۹۸۳۵ تهرانیه سرقت رفته یابنده بتلفن ۲۴۷۸۲۲ اطلاع‌ومژدگانی دریافت دارند

یکدستگاه پنز مسقف ۵۰۸ دورنگ آبی و شیری که یکی از شش پنجره اطاق عقب آن شکسته و تخته سه‌لائی نصب شده با شماره ۲۱۷۴۶ تهران‌پس تماس حاصل و مژدگانی دریافت دارندتلفن۲۱۷۳۸۵ و ۳۰۵۳۱۷

یک برگ سهام پانزده‌هزار ریالی شرکت تعاونی‌تاکسی رانی تهران به شماره ۱۱۶۶۵ مربوط به تاکسی شماره ۴۴۹۶۲ تهران بنام مهدی ساسانی نیا ساکن آریاشهر ایستگاه ۶عیابان ۲۱ پلاک ۶۶ صادر شده مفقود و ازدرجه اعتبار ساقط است

سه برگ سهام پنجهزار ریالی شرکت تعاونی تاکسی رانی تهران از شماره ۲۳۶۳۷ تا ۲۳۶۳۹ مربوط به تاکسی ۴۴۲۳۱ تهران بنام محمد ابراهیمی مژدانی در اسرع وقت ۸۴۰۵۰۷ - ۸۰۷۲۷۵

مفقود کاری شناسنامه با چسب سرخود متری ۱۹ تومان پرده لودرایه، کرکره و درب کشوی و کفپوش ۳۶۴۰۸۵

سمپاشی
برای مبارزه با حشرات و موش
شرکت ساوانا
۶۶۷۴۱۳ - ۶۶۳۵۵۰

شرکت کنتراست انواع کاغذ موکت پرده نقاشی‌ساختمان قیمت تجارتی نصب فوری ۸۳۵۹۰۲ - ۸۳۵۹۰۱

نقاشی ساختمان ۶۲۶۶۱۸

قیمت‌شکن
انواع موکت های نمدی متری مربع ۲۰ تومان کریمپی ۴۰ تومان کاغذ دیواری ۲۰ در صد تخفیف انواع کفپوش پرده پوستر پارکت پارتیشن نقاشی ساختمان
پروژه ۳۳۵۵۸۶۰

گمشده

اخبی صدان بروامه‌هاکیت خودرو
آقای عیوض شش پری کارت مالکیت موتورسیکلت شماره ۲۵۴۶۲۷ تهران‌۴۵ را مفقود و تقاضای‌صدور مجدد آنرا دارد ، مراتب در سه نوبت هر ده روز یکبار آگهی میگردد ، در صورت عدم اعتراض ده روز پس از نشر این‌آگهی المثنی مربوط تنظیم‌وتسلیم نامبرده خواهد شد .
اداره راهنمائی و رانندگی

پیکان دولوکس ۵۲ شماره ۹۷۷۶۱ تهران به سرقت گمشده یابنده با تلفن ۶۲۰۰۶۵ تماس بگیرد.

کلیه وسائل منزل سرویس اطاق خواب بچه ،تابلوهای نقاشی قدیمی ،مجسمه‌های برنز و مرمر - فرش‌وظروف قدیمی - ویترین بفروش می رسد ۲۲۰۷۸۴

ایگرمکن برقی ایتالیائی۱۰ ۳۰ ، ۵۰ ، ۷۰ و ۱۰۰لیتری ۸۹۵۹۶۷

اکازیون
تعدادی نقاشی آبرنگ (اریژینال) و کتاب بفروش میرسد ۹۷۴۲۳۶

اثاثیه منزل اروپایی فروشی تلفن ۶۲۳۱۵۶

فروش لباس زنانه و مردانه خارجی آدرس : شاهرضا جنب ویلا کوچه سمنان پلاک ۶ تلفن ۸۳۲۰۷۴

موقعیت استثنائی
مبلمان و تزئینات کامل ایتالیائی با قیمت مناسب به فروش میرسد۸۱۵ ۸بعدازظهر تلفن ۸۹۰۹۱۰

مبلمان باغ

و حیاط وویلا در دفتر و نمایشگاه فروزان راد و خیابان دکتر محمدی پهلوی سابق رویروی‌رودری‌پارک ملت شاهشاهی سابق‌کوچه شناسا پلاک ۴۱

آسترپو - تلویزیون - شوفاژ برقی و سایر لوازم منزل بفروش میرسد -آبان شمالی کوچه نوروزی‌پلاک ۶۷ طبقه همکف

دستگاه فتوکپی (ام ۳)امریکا اتوماتیک مدل ۲۰۷ مبلمان دفتری ماشین حساب‌تحریر تلفن سانترال لوازمات نقشه کشی با قیمت مناسب به فروش میرسد ۸۳۸۲۳۴ - ۸۳۳۰۹۰

فروش فوق‌العاده
بعلت مسافرت‌کلیه وسایل منزل اعم از مبلمان اطاق خواب آشپزخانه ووسایل برقی یقیمت نازل بفروش ، میرسد . از ۸ صبح الی۵ ع ۶ بنائلی‌های ۸۳۸۶۲۴ - ۸۳۸۶۲۳ تماس گرفته‌شود

تلویزیون فروشی سفید و سیاه ورنگی تلفن ۶۳۱۷۹۰

کلیه اثاثیه منزل خارجی فروشی ۸۵۹۴۷۸ظلیفه

کلیه وسایل و ابزار یک کارخانه تابلو سازی فروشی ۴۷۲۶۲۳

کلیوسایل منزل‌لباس زنانه خارجی نو و کت مینک اتومبیل داتسون ۷۷ و مبلمن ۵۵ تلفن ۹۷۲۱۷۰ شهرآرا بلوک ۱۴ شماره ۱۰ از ۳ الی ۸ بعدازظهر

اثاث منزل ۶۶۳۳۸۴

حراج پالتو پوست ولباس زنانه خارجی ملاصدا - ۶۸۱۲۷۷

لوازم منزل خارجی بفروش میرسد ۲۲۲۲۷۳

یکدستگاه تلفن خودکار با ۵ خط خارجی و ۲۵ خط داخلی و یک ماشین تایپ لاتین ای . بی . ام برقی ۶۲۶۹۵۰ - ۸۳۳۲۹۱

لوازم منزل - مبلمان نو تلویزیون -استریو- پیانو - یخچال - بوفه - لباس زنانه ۶۲۴۵۲۸

مبلمان ساخت فنلاند شامل اطاق خواب پذیرائی ناهار خوری کتابخانه و بوفه و استریو برای فروش تلفن ۸- ۲۳۴۶۲۷ و ۲۰۲ بعدازظهر

ماشین تحریر میز ونیمکت فروشی مناسب ۲۶۲۹۹۶

نودست اول
مبلمان اتاقهای پذیرائی - نهار خوری و خواب با چوب مهاگونی استیل کار دست ساخت‌امریکا متعدادی مجسمه - لوستر - چراغ رومیزی - ظروف نقره سیلور پلیت - میز وصندلی آشپزخانه ویخچال‌کلاس همگی ساخت امریکا میدان سنائی کاشی ۴۱ تلفن ۸۳۲۹۵۷ ۸۳۰۶۸۵

تلویزیون رنگی- کتیوست مینک ووسائل منزل‌فروشی تلفن ۹۲۸۵۴۵

استخدام

به یک پرستار برای نگه‌داری بچه بطور تمام وقت نیازمندیم از ۷ صبح الی ۵ بعد از ظهر با تلفن‌های ۷۶۵۳۶۶ و ۷۶۸۸۶۶آقای قائم‌مقامی تماس گرفته شود

ENGLISH MOTHER TONGUE... ASSISTANTS REQUIRED TO HELP IN A NURSERY SCHOOL. PHONE 622884 - 5

بچند نفر راهنمانیازمندیم ۶۲۷۲۹۴

شیرینی پز درجه یک مورد نیاز است ۲۳۸۱۵۸

۵ نفر راهنما مسکن با اتومبیل نیازمندیم ۸۵۲۱۱۹

حسابرسی لیسانسه با معانی دائم استخدام میشود ۲۲۶۰۰۲

برای کمک به بانوی منزل خانمی بطور شبانه روزی یا روزانه استخدام‌میگردد ۲۳۰۳۰۴ - ۲۲۷۶۸۵

بکنفر سکرتر تمام وقت نیازمندیم ۶۸۰۱۴۳

به تعدادی راهنما باوسیله نقلیه وارد به امور تهیه مسکن تمام وقت و نیمه وقت نیازمندیم ۶۲۶۶۱۸

نرس دندانپزشکی عصرها ۷۷۸۸۷۵

تعدادی اتومبیل پیکان با راننده جهت کار دراژانس شارهسا عیبای شمالی شماره ۳۳ تلکسیران

BILINGUAL SECRETARY SEEKING FULL-TIME EMPLOYMENT WITH AN ACCREDITED ORGANIZATION. PLEASE CALL 937162 BETWEEN 9 AM AND 5 PM.

ویزیتور با حقوق و پورسانت نیازمندیم ۹۳۱۶۷۳

بسیکر نفر کارگر موتور سوارنیازمندیم ۶۲۶۲۶۶

به یک نفر مطلع در امور آژانس املاک نیازمندیم ۶۲۶۲۶۶

بانوی خانه‌دار برای منزل بازرگان دو نفری مورد نیاز است همراه داشتن فرزند بزرگتر از ۷ سال بلامانع است - ۳۹۳۱۳۱ **۲۱۶۱۶۱**

یک نفر مستخدم مردمتام وقت نیازمند است ۸۹۴۹۰۰

دوشیزه یا بانو جهت جوابگوی تلفن و بنا آشنایی به تایپ فارسی مورد نیاز است ۸۳۱۶۹۶

دوشیزه کارمند با تجربه بعد از ظهرها در بلوار الیزابت نیازمندیم۸۹۰۴۹۰

کارگر آبکاری آلومینیم مورد نیاز است ۷۸۶۶۲۵

لوکاس شوفاژ که‌آشنایی به جوش کاربیت وخم - کاری و لوکاسی ایبسرد و گرم داشته باشدبسابقه ۳ سال کار مورد نیاز می باشد ۸۲۴۹۴۹

یک نفر دوشیزه یا بانو جهت فروشندگی در نمایشگاه واقع در سلطنت آباد نیازمندیم ۹۳۰۷۸۶ ۸ تا ۱۰ صبح.

سرویسکار یخچال‌وکولر مورد نیاز است تلفن ۲۶۵۳۰۴ کسانیکه وسیله نقلیه موتوری دارندمقدمند

۴ نفر کارگر ۳ سوزن‌دوز نیازمندیم ۷۷۵۲۳۳

یک خانم جهت بچه‌داری و خانه‌داری مورد نیاز است ۲۳۲۰۵۹

تاکسی سرویس ۸۵۰

دو نفر راننده با اتومبیل که شبانه‌بتوانند در محل‌کار بخوابند برای تاکسی سرویس بعد از ظهرها عباس‌آباد چهار راه‌ظ ساختمان ۸۵۰

به دو نفر خانم مسلط به ماشین نویس فارسی به طور تمام وقت با حقوق منفی نیازمندیم تلفن ۸۴۴۱۴۸

دوشیزه یا بانو تلفنچی تمام وقت تحت طاووس بعد از امیر اتابک خیابان اورامان ساختمان ۴۰۴ طبقه چهارم شرکت آماد

تهیه مسکن شونیزه

به تعدادی جوان خوش برخورد بایمان قوی و درآمد ۵۰۰۰ تومان با وسیله نقلیه به همکاری دعوت می نماید . پهلوی بالاتر از میر داماد خیابان تابان شماره ۶۲

آیه جندین نفر بازاریاب با تجربه فروش به صورت نیمه وقت و یا تمام وقت نیازمندیم تلفن ۲۷۵۰۶۷

یک نفر خانم به صورت شبانه روزی جهت انجام کار های منزل با حقوق مکفی استخدام می گردد تلفن بعد از ساعت ۲ بعد از ظهر ۸۹۴۵۴۱

منشی

دیپلم یاسیکل اول حتمی بدون سابقه‌کار فیلی‌جهت شرکتی در حدود میدان ۱۷ شهریور بانمهد کار حداقل بمدت ۲ سال استخدام میشود ساعتکار از۸ صبح الی ۵ بعد از ظهر یکسره حقوق ماهیانه ۱۵۰۰۰ ریال تلفن۸۲۰۷۴۹

دوشیزه تلفنچی نیازمندیم ۶۸۵۵۷۶

دوشیزه تلفنچی برای بعد ازظهر ها نیازمندیم ۶۴۰۷۷۷

آموزگار ماشین‌نویس نیازمندیم ۳۹۲۰۷۷

شریک

یک شریک با ۵میلیون‌ریال سرمایه مورد نیاز است ۶۲۵۸۵۲

یک شرکت ساختمانی با داشتن سابقه و پروژه در حال اجراحتیاج به‌همکاری دو نفر شریک مهندس ساختمان با سرمایه متوسط دارد ۸۲۶۴۹۴

یک شریک مقتدر با سرمایه یک میلیون تومان کمعداقل سود آن سرمایه‌گذاری تضمین شده است جهت توسعه یک شرکت تجارتی بزرگ مورد نیاز است برای تعیین قرار ملاقات تلفن ۷۵۸۱۴۷

یک شرکت تاسیساتی احتیاج بهمکاری ۲ نفر شریک مهندس تاسیسات و مهندس برق با سرمایه کم دارد ۸۲۶۴۶۹

جویای کار

تحصیل کرده انگلستان‌آماده پذیرش هرکوند امور ترجمه انگلیسی از ساعت ۹ تا۱۴ تلفن صبحها ۱۰ الی ۱۲ ۲۲۹۹۴۶

مهندس قراردادها تسط کامل به زبان انگلیسی یا ۱۰ سال سابقه کار ۶۵۳۰۵۶

فروش اتومبیل

پیکان ۵۷ بفروش میرسد ۲۲۰۷۹۴

بی.ام.و کوپه ۲۰۰۰ با وسائل اضافی بفروش می رسد ۲۲۰۷۹۴

شورولت ایران - ایسل اتوماتیک با ۲۵ هزار کیلومتر کارکرد خریداریم ۸۲۱۲۳۳

پیکان - یزد - فیات از دم قسط خریداریم ۲۹۶۵۸۵ ۸۵۷۲۶۸

بام و ۳۲۰ مدل ۷۷ بفروش میرسد ۶۸۸۷۱۲

شورولت ایران رویال۵۴ با کولر طلائی‌متالیک‌بسیار تمیز ۴۷ تومان ۹۷۰۳۹۰ بعدازظهرها

جیپ جنگی مستقف۹۲۵۰۳۹

مینی‌مایزر مدل ۷۲اسپورت چهار چراغ با لوازم‌اضافی بسیار تمیز ۹- ۶۶۳۱۷۱ (داخلی ۱۹۱)

دودستگاه پیکان کارمدل آخر ۵۵ بسیار تمیز فوراً بفروش میرسد ۶۸۸۳۹۱

هرکوئه اتوموبیل بطور نقد و اقساط خریداریم ۸۵۶۲۷۵

بی‌ام‌و ۲۰۰۲ لیموئی مدل ۷۴ کارکرد ۳۲۰۰ مقطوع ۶۷ هزارتومان ۸۴۷۵۲۷

زیان ۵۷ سفید کارکرد ۱۵ هزار سی‌متری‌چهارباطنکر کوچه شیخ عطار پلاک ۲۵ ۵۴۲۵۱۹ قمی

زیان ۵۷ فروشی ۲۲۰۸۳۴

زیان آخر ۵۲ صندلی جوانان ۹۲۴۱۴۵ از ۱ به بعد

فورد تانوس ۶۹ دو درب ۴ سیلندر ۳۰ تومان ۹۴۷۲۶۴

مینی ۱۰۰۰۰مدل ۷۱ فوق‌العاده تمیز با رینگ و فرمان اسپورت و ضبط و پخش استریو ۴ باند ۲۹ تومان ۲۲۸۱۹۴-۹۵

پیکان ۵۳ کار تمیز ۲۵۵۰۰ تومان فروشی ۷۵۰۱۰۷

مینی ۷۰ ۶۲۲۷۹۳

پنز ۲۸۰ مدل ۷۳ بسیار تمیز ۸۴۷۵۲۷

پیکان کاراوا سطوخودی با رینگ پهن ۷۶۳۳۷۰ - ۸۳۰۱۲ ماتا

شورلت نوا مدل ۷۶موتاژ و ساخت امریکاتان و اقساط فروشی ۸۶۵۴۰۸

پیکان دو لوکس ۵۵فروش مدل ۲۷۷۴۸۷ و اداره ۸۳۷۰۶۰

یکدستگاه بی ام و ۲۰۰۲ مدل ۷۵ سالم بفروش میرسد ۲۳۷۲۱۷

الفاروئو (آلفا ۱۸) مدل ۱۹۷۸ سفارشی (سفارش آلمان) رنگ نقره‌ای متالیک کولر فابریک ، شیشه رنگی شیشه گرمیکن عقب ، رینگ اسپرت مخصوص ، رادیو بدون کمرک ونمره مطلوع ۸۰۰ هزار ریال تلفن ۸۳۱۳۳۰ - از ۹ صبح‌تا۱۲

بنز ۲۳۰ع۶ مدل ۷۵ در بهترین شرایط ممکنه ازهمه لحاظ ۹۲۵۹۶۶ بعدازظهرها

زیان مدل ۵۶ نمره کاشان تمیز بفروش میرسد ۸۰۱۳۰۳

فیات ۱۳۱ مدل ۷۸ قرمز رنگ ۷۲۷۷۱۳ از ۴ صبحها ۲ بعدازظهر (۲۳) داخلی آقای مدنی

اتومبیل آ لو دی ۱۰۰اجی ال مدل ۷۸ بدون نمره بدون گمرک - رنگ‌متالیک ۸۳۲۹۵۷ - ۸۲۰۱۸۰

موتور یاماها ۱۰۰ کلمانو فروشی ۲۳۲۰۵۹

فیات ۱۳۱ مدل ۷۶سفارش آمریکا رنگ ملایمی خیلی تمیز ۶۴۶۱۴۰

رنجرور مدل ۷۷ با کولر ۲۶ هزار کار کرد صبحها ۱۱تا۱۲ ۸۲۲۹۹۲ - ۸۲۹۳۸۰ عصرها از ۵ره بعد ۶۸۸۳۱۹

یکدستگاه وانت از یک الی ۲ تن موتاژ داخل باخارج و یکدستگاه آتوسیل‌سواری موتاژ داخل با خارج‌تست اول با دوم از دم قسطمورد نیاز است ۸۲۴۹۴۹

شورلت رویال ۵۴ سریی ۸۳۴۵۸۲ - ۸۳۶۳۶۵

بی‌ام‌و ۲۰۰۲ مدل ۷۳ با لوازم اضافی ۳-۸۲۷۰۹۱ آقای فتحی از ۸ صبح تا ۵ره بعدازظهر

پیکان دو لوکس ۵۵ صبحها ۸۳۷۰۶۰ بعدازظهر ۲۷۷۴۸۷

زیان ۵۵ فروشی ۲۳۰۵۹۸ داخلی ۸ابهبورزحیدر زاده ۸ صبح الی ۱۲

فیات ۱۲۱ اس ۷۶ سبز چمنی قیمت ۴۵ تومان ۸۵۶۴۷۵

مزدا ۷۶ با رادیو پخش قهوه‌ای متلیت ۵۴ تومان ۱۵۱۱۴۸

شورلت ۱۸۰۰۰ ایران‌رنت سپر،رادیو پخش موزسیک رسی بسیار نفیر ۱۵۱۰۶۶

پیپر ۲ ب ۱۱ هزارمیل سر در مرد ۵ هزارتومان بعد ۲۰ هزار تومان صحت پسی نفس ۶۶۱۱۰۰

یکدستگاه رنجرور مدل ۷۴ و یکدستگاه بنز ۲۲۰ مدل ۷۸ - ۸۲۱۴۲۲-۴

کلف خیلی تمیز دو درکار کرد ۲۸۰۰۰ مدل ۷۱متعلق بیک خانم فروشی ۹تومان ۲۷۹۳۱۸

بیوک سنچوری ۷۴

۴ در فول تلفن ۶۲۳۲۴۱ - ۲۷۸۷۰۸

ماشین شورولت رویال ایران و پیکان استیشن و فیات ۱۲۲-۱۸۰۰سی‌سی بفروش میرسد تلفن ۲ - ۲۲۲۲۷۲

شورلت کاپریس ۷۴ فول صبح ۲۷۴۵ ۸۵۲۱۸۴ شب

یکدستگاه لاجیاتیا رنگ زرد قناری ۲۲۰۰۰ کیلومتر کارکرد فروی بفروش میرسد ۸۲۴۴۱۶

یک دستگاه مینی بوس‌مدل ۵۰ تمیز رنگ کرم آلیاوئی بفروش میرسد ۷۲۴۴۱۶

نمایشگاه اتومبیل

پیکان رنو هیلمن تویوتا نقد واقساط با وام بانکی ۸۳۸۲۳۴ - ۸۳۳۰۹۰

پیکان - رنو - ژیان - نقد و اقساط ۳۰ ماهه تحویل فوری ۳۷۷۱۲۰ - ۳۷۸۶۲۵

هیلمن ۱۲ تومان رنو ۱۵ تومان تویوتا پیکان نقد و اقساط فوری با وام بانکی ۶۴۱۹۵۶

انواع اتومبیل های فیات ۱۲۵ - ۱۳۱ - ۱۳۳ کالانت و اقساط ۸۹۴۶۳۴ - ۸۹۰۹۸۳

انواع لوازم یدکی فیات ۱۲۵ موجود است ۸۶۵۴۰۸

بازرگانی شریف
بیوک شورلت تویوتا هیلمن پیکان رنو نقد و اقساط ۸۹۴۸۷۸ - ۸۹۹۹۸۶

همه نوع اتومبیل از دمقسط ۲۰ ماهه فروشنده‌ایم ۶۸۵۴۰۸ پان اتومبیل

رنو - هیلمن - تویوتا و کالانت از دمقسط فروشنده‌ایم ۶۶۶۶۱۳ - ۱۴

نقد و اقساط

تویوتا - پیکان - رنو هیلمن باوام بانکی فوری ۸۴۱۶۱۵-۳۴۴۷۲۸

۸۹۴۹۰۰
تویوتا - پیکان - رنو - هیلمن نقد واقساط

پیکان - رنو - هیلمن - تویوتا با وام بانکی‌تحویل فوری ۲۳۴۱۳۸-۲۳۸۵۵۳

پیکان - تویوتا هیلمن - رنو

نقد و اقساط فوری ۷۵۶۶۶۵ هیلمن باوام بانکی ۸۲۹۵۰۱ - ۸۳۷۶۴۸

تویوتا - کالانت - لانسر - رنو آماد‌تحویل‌نقد -اقساط ۸۴۱۰۵۵

شرکت ادریسی

تویوتا - پیکان - هیلمن - رنو شورلت بیوک نقد و اقساط باوام بانکی ۳۰ ماهه ۷۵۱۸۳۰

تویوتا همه نوع موجود نقد و اقساط تلفن۶۷۹۳۰۹

انواع تویوتا رنو - هیلمن با وام بانکی
۶۶۱۳۴۰
۶۶۵۷۵۶

بازرگانی مرغوب
بیوک - شورولت -تویوتا - هیلمن پیکان - رنو - کالانت - لانسر با وام‌بانکی ۳۰ ماهه ۸۴۱۹۲۱

اتومبیل همه نوع موجود نقد و اقساط تلفن۶۷۹۳۰۹

رنو - هیلمن - تویوتا و کالانت نقد و اقساط با شرایط وام بانکی و آزاد فروشنده‌ایم ۶۶۶۶۱۳ - ۱۴

تویوتا پیکان رنو هیلمن نقد و اقساط تحویل فوری ۸۵۱۳۰۸

انواع اتومبیل نقد و اقساط فروشنده‌ایم ۸۵۶۲۷۵

تدریس خصوصی

تک درس تضمینی ۷۰۰ تومان ۲۳۰۸۶۱

فوق دیپلم

تدریس خصوصی انگلیسی اساتید و مهندسین مجرب جهت کنکور اختصاصی دوره لیسانس ۶۲۱۵۶۹

مکالمه انگلیسی - فرانسه بدون کتاب - نوار - گرامر ونوشتن درکوتاهترین مدت بیاموزید ۸۴۲۸۶۲-۸۴۵۴۱۵

مجتمع‌دارای فرهنگ کلیه دروس - دبستان - راهنمائی- نظریها استادان زن و مرد مدارس تهران در منزل شما ۸۴۲۸۶۲ - ۸۴۵۴۱۵

انگلیسی فرانسه کنتراتی تضمینی ۶۵۲۶۰۹

کلیه دروس

ابتدائی - راهنمائی -نظری بازورزیدمترین دبیران نور جهان
۶۵۵۷۰۵

تدریس خصوصی دبستان - راهنمائی دبیران نور جهان حسابداری ۶۶۰۷۷۹

تدریس خصوصی ریاضیات فیزیک انگلیسی ۴۴۱۶۴۷

تدریس انگلیسی خصوصی توسط بانوی فوق‌لیسانس ۲۲۶۶۹۷

تدریس کلیه دروس توسط فوق‌لیسانس الکترونیک از امریکا ۷۵۶۷۳۸

انگلیسی ریاضیات تضمینی حسابداری ۳۶۳۰۵۳

زبان

در هرشرایطیستی و تحصیلی که هستید زبان انگلیسی و فرانسه را درکوتاهترین‌مدت بیاموزید
۸۲۰۹۷۳

دروس

ریاضیات - فیزیک شیمی جبر و مثلثات هندسه آمار حسابداری زبان توسط مجربترین دبیران مدارس تهران
۸۲۰۹۷۳

تدریس خصوصی ۶۲۶۹۵۱

تدریس فرانسه وانگلیسی توسط استاد اروپائی ۶۵۴۱۳۲

تدریس خصوصی انگلیسی توسط فارغ‌التحصیل امریکا ۸۳۷۸۹۶

ریاضیات راهنمائی و نظری تلفن ۷۸۳۵۸۶

اخذپذیرش

پذیرش یک‌روزه

انگلیس فرانسه امریکا ۶۲۳۳۷۴ - ۷۲۷۴۵۵

اخذ پذیرش تحصیلی از امریکا فوری سریع‌اسیر ۷ روزه عادی با تضمین ۶۴۲۶۸۵ دفتر مرکزی : امریکا لوس آنجلس صندوق پستی ۷۵۸۰۲

پذیرش فوری از امریکا

از طریق پیک

قابل توجه علاقمندانیکه تایابان فروردین میلمتدارند پذیرش معتبر به وزارت علوم ارائه دهند : دفتر مرکزی : تهران ۲۲ر۱ر۵۸ بازگشت به تهران۲۵ر۱ر۵۸ دارالتجمه رسمی‌پرویز گرامیان
آدرس : جاده قدیم شمیران مقابل میرداماد

اخذ پذیرش تحصیلی آلمان یکماهه سوئد یکماه فرانسه ۲۰ روزه امریکا ۱۰ روزه ۰۹۳۹۵۵۰ ۲۴ ساعته ۹۲۱۶۵۰

پذیرش خیلی فوری از
هندستان، آمریکا، انگلستان

آدرس : شاهرضا جنب لاله‌زارنو ساختمان ۶۰۹ طبقه چهارم شماره ۹ تلفن ۳۱۸۲۲۴

پذیرش فوری امریکا-انگلیس

۶۳۳۱۹۱
۶۳۴۵۴۹

تحصیل درامریکا
مقام رسمی دانشگاهی‌بمدت محدودی فرمهای پذیرش صادر میکند ۸۳۳۱۵۷

پانسیون

پانسیون دانشجوئی تهران دانشجو میدیدبر میدان‌فردوسی روبروی فرصت کوچه لادن شماره ۱۶

خواهگاه خانمها ۶۵۶۳۷۲

پانسیون مینا
مخصوص دوشیزگان - بانوان - دانشجویان - کارمندان دارای اطاق‌های یک و دو و سه تخته . تلفن ساتترال و فن کوئل تهویه مطبوع - صبحانه - ناهار - شام - بین جردن پهلوی سابق تلفن ۲۹۵۷۹۹ - ۲۹۵۷۹۹

پانسیون دختر و پسر ۸۳۰۸۴۵

پزشکی که عازم خارج‌است مایل است فرزند ۱۲ ساله خود را در خانواده واجد شرایط پانسیون نمایدتهران صندوق پستی ۲۱۱۵مکاتبه فرمائید .

پانسیون خصوصی برای خانم‌های کارمند ۲۳۹۱۱۴

کودکستان بین‌المللی پلنگ صورتی میرداماد - فقت ۲۲۷۱۲۲

شستشوی مبل وفرش

خشکشوئی تی - دم خشکشوئی مبل و موکت و فرش و تشک اتومبیل ۸۳۶۳۱۶ - ۸۳۵۹۹۷

خشکشوئی مبلمان موکت فرش پارکت تشک‌اتومبیل ۰ نظافت کلی ساختمان ۸۴۴۰۷۷ - ۸۴۳۷۶۱

مولن کلین
خشکشوئی موکت مبلمان فرش داخل اتومبیل و تزئینات کلی ساختمان
۷۵۱۷۹۱

جهان کلین
خشکشوئی مبلمان فرش موکت سریع ارزان ۸۳۸۷۲۴

رفاهی زورک
شستشوی موکت مبل فرش کاغذ دیواری نظافت کلی
تلفن ۸۵۶۲۷۵

امریکن کلینر
خشکشوئی موکت مبلمان فرش برده - داخل اتومبیل - سرویس پولیش پارکت موزائیک
تخت جمشید - چهار راه ویلا پلاک ۱۶۲ ۷۵۳۸۸۵ - ۷۵۳۸۷۳ - ۸۹۰۳۶۰ - ۸۹۹۴۲۷

خشکشوئی
مبل یکدست ۱۰۰ تومان موکت متری ۵ تومان
۶۲۶۶۱۸

خشکشوئی موکت
استاندارد با دستگاههای اتوماتیک متری ۴۰ ریال ۸۲۳۹۵۸ - ۸۲۴۴۱۶

آگهیهای متفرقه

پذیرش فوری از امریکا
از طریق پیک

قابل توجه علاقمندانیکه تایابان فروردین میلمتدارند پذیرش معتبر به وزارت علوم ارائه دهند : دفتر مرکزی : تهران ۲۲ر۱ر۵۸ بازگشت به تهران۲۵ر۱ر۵۸ دارالتجمه رسمی‌پرویز گرامیان
آدرس : جاده قدیم شمیران مقابل میرداماد

اخذ پذیرش تحصیلی آلمان یکماهه سوئد یکماه فرانسه ۲۰ روزه امریکا ۱۰ روزه ۰۹۳۹۵۵۰ ۲۴ ساعته ۹۲۱۶۵۰

پذیرش خیلی فوری از
هندستان، آمریکا، انگلستان

آدرس : شاهرضا جنب لاله‌زارنو ساختمان ۶۰۹ طبقه چهارم شماره ۹ تلفن ۳۱۸۲۲۴

پذیرش فوری امریکا-انگلیس

۶۳۳۱۹۱
۶۳۴۵۴۹

تحصیل درامریکا
مقام رسمی دانشگاهی‌بمدت محدودی فرمهای پذیرش صادر میکند ۸۳۳۱۵۷

پانسیون

پانسیون دانشجوئی تهران دانشجو میدیدبر میدان‌فردوسی روبروی فرصت کوچه لادن شماره ۱۶

خواهگاه خانمها ۶۵۶۳۷۲

پانسیون مینا
مخصوص دوشیزگان - بانوان - دانشجویان - کارمندان دارای اطاق‌های یک و دو و سه تخته . تلفن ساتترال و فن کوئل تهویه مطبوع - صبحانه - ناهار - شام - بین جردن پهلوی سابق تلفن ۲۹۵۷۹۹ - ۲۹۵۷۹۹

پانسیون دختر و پسر ۸۳۰۸۴۵

پزشکی که عازم خارج‌است مایل است فرزند ۱۲ ساله خود را در خانواده واجد شرایط پانسیون نمایدتهران صندوق پستی ۲۱۱۵مکاتبه فرمائید .

قزدبار

حمل بار وثاثیه منزل پایبشه بندی درشهروشهرستان
۵۴۵۵۵۵
۵۴۵۵۵۶
۵۴۵۵۵۷

ترجمه فوری

دارالترجمه روزلت‌خیابان روزولت تقاطع تخت طاووس

تعمیرات سیار اتومبیل ۷۵۳۵۸۷ کارمنت

شیشه
کارگران فعال آماده نصب شیشه ساختمان آپارتمان کارگاه درب مغازه شما میاشند شیشه دودی سبزنز - رنگی ایرانی و خارجی موجود است ۸۲۳۱۰۹

ماشین آلات

ایران‌واتسکوا
ماشین آلات زیر را از موجودی تهران عرضه می دارد ماشینهای ابزار - دستگاه های مولد برق - خانه های پیس ساخته قابل حمل ماشین های آبپاش - دستگاه های بروش طبور کارخانجات آرد سازی
تخت جمشید - چهار راه ویلا پلاک ۱۶۲
۸۹۰۳۶۰ - ۸۹۹۴۲۷

تالارپذیرائی

جشن‌عروسی در تالار آئینه‌امیر
عصرانه کامل ۱۸۰ ریال عصرانه وشامکامل۲۰۰ریال خیابان شاهرضا روبروی سینما رویال ۳۰۲۸۸۵

غذای آماده

جهت مهمانیها شرکت ها کارخانجات و ادارات‌بیخطیران ۲۳۲۲۶۸ - ۲۳۷۰۳۰

ایجادوانجام‌حسابداری

تنظیم دفاتر حسابداری ، ترازنامه ، سود و زیان ، اظهار نامه مالیاتی ۶

آیندگان – شنبه ۱۸ فروردین
۱۳۵۸ – صفحه ۱۱
شماره ۳۳۲۶– سال‌دوازدهم

«امروز» بهترین فرصت است، بفکر فردا باشیم

حـای شایسته ورزش را در انقـلاب بشناسیم

*** فراموش نکنیم که جوانان انقلابی ما که دنیائی را به حیرت کشاندند، بعداز فرونشستن توفان جائی و وسیله‌ای برای اعتلای روح و جسم خویش می خواهد**

تردید داشتیم که نوشتن در باره آینده ورزش و جوانان را همچنان ادامه دهیم یا اینکه به انتظار فرصت مناسبتر بنشینیم . در گرومها – ورزشی‌نویسان آیندگان – بعضی عقیده داشتند که در فضای انقلابی امروز پرداختن و بازهم پرداختن به اینگونه مسائل هم زود است و هم بیهوده ، چرا که تمامی افکار رهبران انقلاب در جهت آرام سازی ، ترمیم خرابی‌ها و پرداختن به بعضی مسائل نیمه‌تمام در جهت پاکسازی همه جانبه محیط و نیز تهیه مقدمات طرح های‌انتقال قدرت و بطور کلی امور مربوط به اوضاع سیاسی ، اقتصادی و اجتماعی است . و بعضی دیگر را عقیده براین بود که حتا لحظه‌ای نیز از توجه به برنامه های ارشادی که ورزش و هرنوع تفریح سالم را شامل می شود، نباید غفلت کرد .

این گروه به میلیونها نوجوان و جوان این مملکت استناد می کردند و با این تاکید که اکثریت قشر های انقلابی را همین گروه تشکیل می دادند و بیشترین تعداد شهدا را نیز هماینها دادند

گروه دوم که صاحب اکثریت هم بودند می گفتند درست که حال امکان عملی طرحها و برنامه های گسترده نیست،اماچنانچه بخواهیم، منتظر سامان یافتن اوضاع باشیم و آنگاه‌شروع به برنامه‌ریزی در مورد آینده جوانان کنیم، بهترین زمانها را برای گفتگو ها و طرح‌ریزی های اساسی از دست داده‌ایم . اینان می گفتند که از حال باید هشدار داد و از حال‌باید در اندیشه حفظ اثرات انقلاب و حفظ فردا وفردا ها بود و می دانیم و بسیارهم روشن استکه دگرگونی های ناشی از انقلاب را و آیندهرا باید با جوانها حفظ کرد .

این بحث که بهرحال لازم است و حتما هم باید مورد توجه قرار گیردبیجا نیست که ادامه یابد ولو اگر بعضی برما خرده گیرند که «حال» از ورزش حرف زدن و از جوانانی‌گفتن که در سنگر ها مشغول پاسداری هستند حرفی حاشیه‌ای است و چون بادهوا بی‌اثرخواهد بود .

به اعتقاد ما برای دولت آینده مملکت – و نه دولت بازرگان که دولت موقت و انتقالی است و کار مهم دیگری دارد – یکی‌ازبزرگترین طرحها و برنامه‌ریزی ها ، پرداختن به مساله جوانانی است که سال‌های سال و هرز رفتند و آن زمان که لازم آمد حرکت کنند ، کردند و آنچنان که حتا دنیا را به بهت و حیرتکشاندند.

نوجوانان و جوانانی که بیشترینشان‌هدف را در عینی‌و عشرت قرار دادهبودند و راهشان از جاده افیون و مشروب و دانسینگها می گذشت و کار به آنجا کشیده بود که حتا میشد این مملکت را با اینگونه فرداسازانش از دست رفته بنداشت ، بیکباره و بخاطر برخورداری‌از صفات «آریائی‌و منش «ایرانی» ونیزبرخورداری از موهبت برطرفدار و پرنفوذ رهبری جیـزی شدند که شاید اگر اغراق نباشد ، بشودآنانرا در رشادت ، تهور ، میهن‌دوستی وجنگ‌برعلیه یابدی و نیز در جمع همه انقلابیون دنیا، بی همتا و یا حداقل کیمانند دانست .

جوانانی این چنین پرشور که استعداد و لیاقت و وطن‌دوستی و از وجودشان سرشار در توان سراغ کرد ، طبیعی است که بعد از آرام یافتن توفان انقلاب و سیری شدن وظایف ملی‌شان استوار شدن و ثبات دادن به رژیم جدید ، از شوتاب نخواهند افتاد و جیـزی دیگر را خواهند خواستتاشورشورجوانی‌شان را ارضاء کند و هیجان لازم گروه سنی‌شان را به آن برنامه و این مجیز" آیا نمی تواند جز ورزش و تفریحات سالم باشد . حدود ده میلیون دانش‌آموز در این مملکت که کورصنی نوجوانان را تشکیل می‌دهند ؛ سرمایه‌ای بس گرانبها و معدنی دست نخورده وبکراند که بهیچگونه نباید – و حتا به عقیده ما گناهـی نابخشودنی است – که از دیدها دور افتند و باردیگر به افیون و فساد و هزار درد بیدرمان دیگر پناه برند . تردیدی نیست که جلبناراحت کننده جوانان و نوجوانان ما به فساد متاثر از وضعی بوده استکه‌ماطاغوتی و دیکتاتوری‌اش دانستیم و بهمین جهت هم در فکر برانداختن آن برآمدیم تا فساد از جامعه ما رخت بربندد بجایش درستی ، پاکی ، صداقت ، میهن‌دوستی و سلامت جسم و اندیشه بنشیند . ما خواستیم تا همه عوامل فساد که اگر سرنخ بادربارداشت از ریشه برافتد و بیجا نیست که حال‌بخواهیم، فردا را آنگونه که شایسته و درخور کشورما است بسازیم .

فردای ایران در دست کیست ؟ در دست نوجوانان و جوانان امروز و هیاینند کـه باید همانگونه که قبلا هم نوشته‌ایم ، آنچنان مورد توجه قرار گیرند که نان و آب. هیچگاه این جمله زیبا و پرمعنی را فراموش نکنیم که فکر سالم در بدن سالم است و بدن سالم جزاز راه ورزش عملی نمی شود . فراموش نکنیم که هیجانات جوانی بخاری است که ورزش می تواند برایش چون دریچه اطمینان باشـد و فراموش نکنیم ورزش در هرنوع حکومتی و در هرایدئولوژی نقش درجه اول در سازندگی و در بافت تازه جامعه‌ای دارد که آن حکومت و یا آن ایدئولوژی می خواهد با عمـل به آن فضای فکری ، فرهنگی و سلامت ملتی راتغییر دهد و بسوی تعالی سوق دهد .

م – مسعود

انسان و ورزش – ۶

و امام سئوال دوم . اگر اندکی دقـت شود ، پاسخ سئوال دوم را نیز ، در لابلای همان توضیحات فوق ، ولی به کوتاهی‌میتوان یافت و آن اینکه ورزش به اعتبار هماروبنایی بودنش ، وجودش لازم بوده و عدمش درست نمی باشد ؛ از اینرو ، جامعه ، بویژه درمقاطع امروزیش ، نیازمند بورزش بوده و برداختن بدان کشک نیست !

اما چگونه بایستی به ورزش ، درجامعه پرداخت ؟ روشن است که غرض از طرح این سئوال نه برداختنی تفریحی‌و افرادی وسرسری بورزش ، بلکه بررسی و حل دانشیون و انقلابی آن به عنوان نهادی در جامعه می باشد . آیا می توان بدون بنیادگذاردن پیشاپیش شالوده هایی اجتماعی و یا لااقل هبهای آنان ، ورزش را نیز لقایی بخشید ؛ و از آن در جهتسازندگی انسان خلاق و ایجاد نظام و جامعه‌ای نوین سود جست ؛ بویژه آنکه از چنان موضعی هم قصدعزیمت داشته باشیمکه‌هیچگونه‌زمینه‌اجتماعی رضایت‌بخشی نیز از این حیث وجود نداشته باشد – آیا می توان با انجام پاره‌ای‌ازاصلاحات و رمزهای رنگ و روغنی این مهم دست یافت ؟ اگر نمی توان – که نمی توان . پس بایستی چه کرد ؟ بایستی به جکوجانازدن پرداخت یا به انقلاب ؟ مادر یک کلام پاسخ می دهیم کـه بایستی انقلاب کرد ؛ انقلاب !

ولی‌مگر خود در بیشتر مدعی نشدیم که ورزش «صرفا امری روبنایی» در جامعه بودو بدون کارگذاردن اولیه پایه هائی استوار و محکم در دل جامعه ، هرگز نمی‌توان هیچروبنای گسترده و ایده‌آل و قابل‌دوامی رابرفراز آنان برپا ساخت ؟ پس بدین اعتبار ، انقلاب دررویا خود به چه معنی است ؟ این آیا بدان‌معنـی نیست که ما اصل را رها کرده و بدنبال فرع‌فته باشیم ؟ ظاهر قضیه درست است ولی تشریح‌آن، نه ! چنین نیست ! پاسخ‌اش آنمای است .

اگر بیاد داشته باشیم ما قبلا تعبیرفلسفی چنین سخنی را در کیفیت ویژه‌ای از «کلیت‌ها» یافتیم ، ما بسته به‌اینکه در هرمقطع از چـه پدیده‌ای سخن می گوئیم و به حمل نمودن چه تمادی پرداخته باشیم ، همواره با یک کلیت ویژه روبرو هستیم که آن کلیت ضمن دارابودن پاره‌ای از کیفیات و ویژگیها ، همواره از دو بخش روبنا و زیربنا، نیز تشکیل یافته‌است. از اینرو هنگامیکه ما ، با پدیده‌ای بنام جامعه و به عنوان یک کلیت ویژه روبرو بوده و در برسه انقلابی آن قرار گرفته باشیم ، روشن است که بدون سوزاندن و یا خشکانیدن ریشه های اجتماعی ، اقتصادی آن نظام بیمارگونـه کهنه و واژگون نمودن انقلابی بنیاد های‌مادی و مناسبات تولیدی و اقتصادی آنو جایگزین ساختن سریع و انقلابی ، شالوده‌هایی نوین که جوابگوی نیاز های انقلابی‌ترین طبقات ونیرو های اجتماعی باشد . هرگز دست به انجـام هیچگونه عمل روبنایی موفقیت‌آمیزی نمی توانیم برنیم . اگر کسی و یا نیرویی برخلاف ایـن گوید و بخواهد به چنین کد ، از دو حال

خارج نیست ، یا آن کس و آن نیروازصداقت بی‌بهره‌اندکه‌در اینصورت کارشان نیزروشن‌است، زیرا که آنان رسالتی جز تزئین کردن توده ها و درشیدنشان وظیفه دیگری برگردن ندارند و یا اینکه برعکس از صداقت کافی برخوردار بوده و یا این وجود چنان اندیشه و کرداری راشمع راه خود نموده‌اند ، که بدینخانه در این باره

چیزی نمی توان گفت ؛ جز آنکه از کثـرت بالاهت آن حیوان معروف در بیش رویشانلذت اندداخته باشد . مگر آنکه قبلا این کلیت ویژه ،

جامعه را ، از بنیان دگرگونش ساخته باشیم . ولی پس وبا در حین انجام این اعمال بنیادیونو انقلابی که بطور کلی در زیربنای جامعه، بایستی صورت گیرد ، خود روبنای جامعه نیز بطـور کلی ، به عنوان یک کلیت ویژه از آنجاموضوع

مورد بحث ما یعنی ورزش ! نیز هریک بعنوان یک کلیت ویژه در برابر ما قرار می گیرد ، که جهت دگرگون نمودن انقلابی هریک از ایـن کلیت ها باز بایستی از زیربناشان شروع نمود، نه‌از روبنا !

جام « انقلاب » راه‌آهن

حالا فوتبال هست، بچه‌ها را خراب نکنیم

ورزشگاه راه‌آهن – فوتبال‌براه‌افتاده‌است، اگر جام تخت جمشید نیست ، اگر مسابقـه های قهرمانی باشگاه های تهران و دیگر شهرها نیست . اگر بازی های مقدماتی المپیک ، یـا جام جهانی ، یا جوانان آسیا در بوته فراموشی افتاده است . اگر از اردو های دوروز دراز حرفی نیست ، «تو» هست و «ما» هم . حرکت و نیـز اشتیاق هم . جام «انقلاب» راه آهن در سومین هفته بیشتر از دو هفته پیش تماشاگر داشت دستکم در هر روز دو هزار تن برای مسابقـات نوجوانان تهران ، آنهم وقتیکه رقابتی ازچنانی– آبی ها و سرخ ها ، زرد ها و سبز ها ، شیران شمال و ببر های جنوب ،پلنگان شرق و گربه‌های غرب – در کار نیست ، دو هزار تن را بگرد یک ورزشگاه تیمه چمن ، نیمه خاکی که چون‌واردش می شود و آشنا هم هستی غم عالم – فقط غم عالم ورزشی و نه عالم دیگری ، بد خیال نکنید – بدلت می نشیند ، کشاندن کار ساده‌ای نیست .

اما چرا غم ؟ ده سال هم بیشتر است کـه یک چهار دیواری ایوالهول مانند را بالا برده‌اند که مثلا تالار ورزشی بسازند . و لابد می دانیـد که برای بنای همین ایوالهول در نظام پوسیده‌ای که فرو ریخت چه هزینه ها مصرف شده است.

و نیز یک استخری بود که حالا تبدیل شد .خدایشان بیامرزد ، که چنین کردند . و خدا پدرش را بیامرزد که بانی خیر شود تااین تالارساخته شود که ورزش های راه‌آهنی هم جان بگیرندواستخری نیز برای بچه‌های جنوب شهر فراهم شود .

از فوتبال دور شویم . که فوتبال نه فقـط در همین جام انقلاب بلکه در همه‌جا می جوشد . صبح قبل از آنکه جام انقلاب راه‌آهن شروع‌شود ،«نوجه» های فوتبال جمعی راگرمکنند درمورداه قیان؛ یک جام دیگر مردم دیگری را شاد کـرده بود . چه کسی فکرمی کرد که مـی شود روزی بازیکنان ملی پوش ما در زمین های خاکـی صبح یک جا ، ظهر یک جای دیگر و عصر در زمین سوم بازی کنند . ظاهرا اینها همان کسانی هستند که در جام تخت جمشید قیمتی کـسان داشتند . فقط ظاهرا ،«واله می بینیم که اینچه‌ها حتی آنها که از همه بدقلقترند، بدون انگـی حرف واحله بازور وبیاوهاخش این همه زیـاد در هر روز بازی می کنند . بچه ها ، تمام بچـه های بزرگ ما چنین خصلتی دارند . خرابشان کرده بودیم . دیگر خرابشان نکنیم.

در راه آهن یک‌ـ‌پانصد نفر که نمی شـود گفت یک پانصد مرد . چونکه مرد چنین نمی‌کند و جامعه‌ی ماهم این را می داند ، باعث خستگی آنها شدند که جام انقلاب راه‌آهن را بـراه افتند .آنها «مردانه» عمل نکردند . البته بـه نتیجه هم نرسیدند و نمی رسیدند . جـام انقلاب براه خود ادامه میدهد . فوتبال در تمـام جوامع – یا هر سیستمی بازی می شود . آنهاکه خیال می کنند از آب گل آلود ماهی باید گرفت کور خوانده‌اند . حتی اگراین‌جام نشد . جامهای دیگر در زمین های دیگر . آنکه مرد مرد و آنکه ماندنی است خواهد ماند . فوتبال خواهد بود و مردان فوتبال هم دخسته‌ی می شوند ، اما از کار دست نمی کشند . جام انقلاب باین ترتیب پیروزند تر خواهد شد . بازی های هفته سوم این را خوب بیان کرد .

۱۳ گل ۶ بازی

سومین روز مسابقه های فوتبال نوجوانان جام انقلاب (راه‌آهن) ، با ۱۳ گل به پایان رسید. «اتحاد جوادیه» در یک بازی جالب با ۳ گل تیم ترن را شکست داد ، بچه های اتحاد بااین پیروزی نشان دادند که میتوانند سد راه تیم های بزرگ شوند . ترن که کوچکوترین تیم مسابقه ماست هنوز آنطورکه بایدوشاید جانیفتاده است. گل های اتحاد را تقی بصیری و غلام عباس حق نظر (۲گل) بثمر رساندند.

در دومین دیدار روز پنج شنبه ، پاس بـا تنها گل «یعقوب عربکری» ، تیم بانک ملی را مغلوب کرد . دو تیم نیمه‌اول بازی محکم و پـر طراوتی ارائه دادند ، بانک ملی در نیمه دوم و در آخر های بازی فشار زیادی روی‌دروازه‌یاسی ها ایجاد کرد . اما مهاجمان بانکی ها دستپاچه و مدافعان پاس هوشیار بودند .

راه‌آهن ، یکی از مدعیان جام یا تنها کـل «مرتضی‌یک» تیم‌اکباتان را شکست داد تا دومین شکست را تقدیم بچه های «آقامدد» کند .

راه‌آهنی ها حالا باید به مربی خود «صفر تیم‌بیک» بیاندیشند . چراکه پایین پیروزی بـرای صعود از گروه خود امیدوارتر شدند.

شهربانی پس از دو شکست پی در پی ، این بار با روحیه خوب به میدان آمد و دو بریک بوتان را شکست داد . گل های شهربانـی را عبدالرضا ایرانلو و نادر جمالی بثمر رساندند . تنها گل بوتان را دلاور نعمتی بثمررساند .افشین که با پاپیروزی فقط دو دقیقه فاصله داشت ، در برابر تیم لکوموتیو تن به مساوی داد . بچه‌های افشین در داخل هیجده قدم لکوموتیو و در یک رفت و برگشت توسط رضا دوانکه‌و اولین گـل افشین را زد . بچه های لکوموتیو که میدانستند شکست کارشان را تا اندازه‌ای دشوار می نمود، با در اختیار گرفتن میانه میدان بازی را ازافشین گرفت و سرانجام در فاصله دو دقیقه بپایـان بازی روی سانتر زیبای حمید زنجانی ، حمیـد صفری باضربه سر عالی گل مساوی را زد .بچه های «اردشیر لاروی» حتی یک بار صاحـب بنالتی شدند که ضربه رحیم یوسفی رادروازه‌بان افشین با واکنش خوبی مهار کرد .

بهترین های هفته سوم جام انقلاب

● احمد گلستان (لکوموتیو) .

● حسن حدادی (پاس)،مرتضی فنونی‌زاده (پاس) ، حمید صفری (لکوموتیو) ،ناصر صادقی (راه‌آهن) .

● ادوارد یوحنا (دارائی) ، رضا گـل محمدی (افشین) . روح‌اله عباداززاده (بانـک ملی)

● مسعود صوفی (افشین) ، شاهرخ‌بیانی (آزادی) غلامعباس حق نظر (اتحاد جوادیه) .

جدول گل زنها

● ۳ گل : رحیم یوسفی (لکوموتیو)،مسعود صوفی (افشین) .

● ۲ گل : بیژن طاهری (لکوموتیو)،فریدون رادیوی (هما) حسین مقدم منش (شهربانی) احمد جاودان (بوتان) غلام عباسی حق‌نظر (اتحـاد جوادیه)،شاهرخ بیانی (آزادی).

● ۱ گل : فرشاد پیوسی ، سیف‌اللـه محمدی ، حمید صفری (لکوموتیو) محمدرضا گل محمدیان (ترن) مرتضی فنونی زاده ، منصور رسته باشی ، یعقوب عربکری (پاس) . پرویـز کامل ، تقی بصیری (اتحاد جوادیه) علی رضا نورانی ، حسین سیدی (هما) رضا دوانکـه (افشین) اکبر سیکبار (آزادی) عباس حدادیان (دارائی)

آخرین دیدار روز گذشته را دارائـی و «آزادی» «جام دادند که بچه های شرح‌اء بـا در ش درمه‌ای پنـ ط بی پیروزی جانب رسیدند. دارائی بازی را خوب شروع کرد در نیمه اول با تنها دس ،عباس حدادیان، دو بیم به رختـن رسند .

آزادی با رهبری «شاهرخ‌بیانی» نوک‌حمله با تکنیک خود در نیمه دوم ، دارائی را از پـای انداخت . با اینکه پنج بار اکبر سیکبر و باردوم ضربه سر زیبای‌شاهرخ‌بیانی، دارائی رامغلوب کردند . تهران جوان و همـا در این روزاستراحت داشتند .

حق تعیین

(بقیه‌از صفحه ۸)

۵ – سیاست خارجی بوسیله حکومـت مرکزی اداره خواهد شد که خطوط اصلی آن در حفظ استقلال و تمامیت ارضی ایـران، مبارزه علیه قدرت های امپریالیستی و هرگونه وابستگی به قدرت های جهانی‌و‌منطقه‌ای‌توسعه طلب ، پشتیبانی از نهضت های آزادیبخش خلق های تحت ستم و همکاری دوستانـه با تمام کشور هائیکه حق حاکمیت و استقلال ایران را برسمیت می شناسند خلاصه مـی شود.

۶ – حق تمام‌اشکال و مظاهرستم‌فرهنگی که متضمن آزادی و احترام به مذهب ، زبان، آداب و رسوم و عقاید کلیه ملیت های ایران است . برسمیت شناختن زبان کردی بعنـوان زبان رسمی ، در تمام موسسات اجتماعـی و اداری و آموزشی سرزمین کردستان باتوجه رسمی سرتاسری کردستان ، و تاکید بر این نکته که زبان فارسی کماکان‌زبان رسمی سرتاسری ایران خواهد بود.

۷ – پیشرفت دائمی به کشاورزی و صنعت در کردستان و تامین چنان اولویتی که‌متضمن جبران عقب افتادگی ناشی از ستم ملی باشد و قطع کامل نفوذ اقتصادی امپریالیستی و استعماری در سطح کشور و پایگاه های آن در کردستان.

۸ – از حکومت موقت انقلاب اسلامـی انتظار دارد که در رابطه با حل مسائل مربوط به کرد و کردستان از تماس و مذاکره وسازش با عناصر مرتجع و فرصت‌طلب خودداری‌کرده و متوجه‌باشد که‌حل مسائل‌اساسی‌مردم تنها در چهارچوب توافق و تفاهم برادرانه با نمایندگان مردم مقدور است.

این درخواست ما جملگی از مبارزه کرد ها علیه حکومت خودکامه شاه ، از مبارزات انقلابی توده های ایران در طول انقلاب هـای گذشته ، و از ضوابط و جهت های دموکراتیک انقلاب امروز ایران سرچشمه می گیـرد . سرنوشت ملیت کرد باید بوسیله خود کرد ها تعیین شود . نهاد های سیاسی و فرهنگـی و اقتصادی کرد باید بوسیله خود کرد هـا بوجود آید . حکومت خودمختار کرد باید از طرق دموکراتیک بوسیله مردمکرد سروسامان بدهد‌اکند . رابطه خلق کرد با خلقهای دیگـر ایران رابطه‌ای است براساس تساوی حقوق . وظیفه ارتش حفظ مرزهاست نه کشتن ازدی– خواهان داخل مرز ها . کردستان نیز مثل‌کلیه آزادیخواهان ایران می خواهد ساخت کنونی ارتش بکلی در هم ریخته شود و بجای آن ارتش خلقی خلق شود . (حقیقت این است که شهر های امروز ایران ، بویژه شهر های بزرگ ، بیشتر به ساختمانهای نظامی شباهت دارنـد. معلوم نیست اینهمه سرپاخانـه در وسط تهران و پیرامنه های پائین البرز بچه دردمان ایران و ملیت های ایران می خورند . بسـاط این سربازخانه ها باید برچیده شود و یا باید کلیه این پادگان ها بدل به پارک عمـومـی بشود . شاه رفته است ، این پادگان های‌شاهی را برای چه نگه داشته‌اید ؟ . مگر تهران شهـر مرزی است ؟ چرا شهر های ایران در اشغـال ارتش‌است‌اوچرا ارتش مثل‌یک ارتش‌اشغالگر تهران و پیرامنه های پائین البرز بچه دردمان ایران و ملیت های ایران می خورند . بسـاط این سربازخانه ها باید برچیده شود و یا باید کلیه این پادگان ها بدل به پارک عمـومـی بشود . شاه رفته است ، این پادگان های‌شاهی را برای چه نگه داشته‌اید ؟ . مگر تهران شهـر مرزی است ؟ چرا شهر های ایران در اشغـال ارتش‌است‌اوچرا ارتش مثل‌یک ارتش‌اشغالگر می‌خواهد جا را در تسخیر خود دارد ؟) ارتش باید از حالت امپریالیستی و اشغالگـر دربیاید . کردستان ، شهریاری و ژاندارمری نمی خواهـد می خواهد یک نیروی انتظامی مردمی خلق کند و تامین امنیت اجتماعی و نظم داخلی را تحت نظر حکومت خودمختار کردستان او بسپارد. کردستان می خواهد تمام اشکال و مظاهر ستم فرهنگی محو کردد . زبان های ایـران آزاد شوند . زبان کردی ، که زبان مادری مـردم کردستان است . برسمیت شناخته‌شود ودرتمام موسسات اجتماعی و اداری و آموزشی‌سرزمین کردستان بکار گرفته شود . کردستان پنجـاه سال تمام متحمل شدیدترین و طاقت فرساترین ستم های اقتصادی و فلاحتی امپریالیستـی شده . اکنون می خواهد چنان اولویتی وجود داشته باشد که جبران عقب ماندگی های‌ناشی از ستم ملی بشود . در واقع قطعنامه کردهای ایران ، کردستانی آباد ، آزاد ، با فرهنگ ، پیشرفته و انسانی می خواهد . کردستـان نمی خواهد از جدا شدن جدا شود ، بدنبال تجزیه طلبی از هیچ نوعش نیست . یا اشکتجزیه طلبی رسما مخالفت می کند . کردستان‌بدنبال ادامه همبستگی و پیوستگی انقلابی با کلیـه اقشار و خلق های ایران است . اگر کردستان بدنبال جدائی و تجزیه طلبی بود ، دیگر ازدولت مرکزی ایران نمی خواست که سیاست خارجی خود را براین اساس یا آن اساس بگذارد . کردستان می داند که اگردولت‌مرکزی قراردادی با امپریالیست ها ببندد ، دودش چشم کردها هم که از خلق های ایران جدا نیستند خواهد رفت . بهمین دلیل از دولت مرکزی می خواهد که بنا را به مبارزه علیه استعمار و امپریالیسم بگذارد . در عین حال کردستان از دولت مرکزی می خواهد که کلاه از سرکردستان ، از نظر سیاسی ، اقتصادی ، زبانی و فرهنگی نقاید ، بلکه با احترام به ضوابط دموکراتیک انقلابی به تمام تصمیمات خلق کرد هم احترام‌بگذارد.

در عین حال کردستان می داند که جدا شدن از ایران در شرایط حاضر فاجعه آمیز خواهد بود ، بمنزله از چاله درآمدن و در چاه افتادن خواهد بود ، بدلیل اینکه عراق ضـد انقلابی که در حق کرد های عراق از همان نوع سفاکی ها کرده که سلطنت پهلوی در حق کرد های ایران ، کردستان ایران را ، در صـورت جدا شدن ، تحت فشار خواهد گذاشت . ازنظر انقلابی به سود کردستان است که به‌سرنوشت انقلاب گردن نهد ، یعنی در کنار انقلاب وتوده های انقلابی ایران بماند . علاوه بر این مساله جدا شدن دقیقا موقعی پیش می آید که دولت مرکزی ایران ، حقوقی راکه‌باید در سایه‌انقلاب به کردهای ایران تعلق بگیرد ، از آنان دریـغ کند . اساس این حقوق ، حق تعیین سرنوشت کردستان ایران بوست خود کردهاست . پس اگر می خواهید که کردستان هرگز از ایران‌جدا نشود ، حق تعیین سرنوشت آن را بوسیلـه خود کرد های ایران ، محترم بشمارید . وگرنه کردستان خواهد گفت : مرگ یک بار ، شیون یکبار ، ما اصلا نمی‌خواهیم داخل مرز های ایران بمانیم . تعیین تجزیه طلبی موقعـی پیش می آید که حکومت مرکزی‌کلیه حقوق‌ملیت های ایران را پایمال کند . پس حق تعییـن سرنوشت برای خلق کرد و خلقهای دیگر ایران برای تضمین وحدت انقلابی است و نه برای جدائی طلبی .

انقلاب ایران ، انقلاب بین‌المللی

مساله دیگری که از نظر انقلابی مطرح است ، این است که انقلاب ایران انقلابی است بین‌المللی ، بدلیل اینکه ایران کشوری است چنین ملیتی . ولی بخش هائی از سیاست خارجی ملیت های ایران در خارج از محدوده مرز های کنونی ایران زندگی می کنند . در این هیچ تردیدی نیست که اگر کردستان ایران براساس ضوابط و نوامیس انقلاب ایران ، حقـوق دموکراتیک خود را کسب کند ، کردستان های دیگر را خود به خود انقلابی خواهد کرد وخود به خود کشور های غرب ایران در راه انقلاب خواهند افتاد . جلوی سرنوشت و تحرک بین– المللی انقلاب را نمی توان گرفت . انقـلاب از مرز های ایران‌خارج خواهدشد ، بهمانگونه که تحادل قوا در خاورمیانه را بسود فلسطین و بضرر اسرائیلی بهم زده ، اعراب و ملیت – های تحت ستم ترکیه ، عراق و پاکستان را هم به سوی انقلاب خواهد راند . استعمـار ، امپریالیسم ، صهیونیسم منطقه‌ای و جهانی ، هرگز نمی خواهند که انقلاب ایران گسترش عمقی و عرضی داشته باشد . ولی ما کـه انقلاب کردهایم دقیقا باید بدنبال این گسترش باشیم . اعراب ایـران یا بدست آوردن حق تعیین سرنوشت ، سرنوشت کردها که به‌سرنوشت منطقه به سوی انقلاب خواهند راند . از آنجا که بین اعراب ایران و کرد های ایران‌همبستگی کامل انقلابی وجود دارد ، توده های عـرب عراق و توده های کرد ، پردارانه‌پسوی انقلاب گام برخواهند داشت تا در عراق نیز حکومت نژاد پرست از بین برود و تساوی کامل بیـن خلق های عراق‌برقرارشود . سرنوشت‌پاکستان نیز جزین نخواهد بود . وقتی که انقـلاب تساوی ازبین نرود ، برفرار کرد دیگر کسی از آنور مرز بایورو مرز نیز در نخواهد کرد و حقیقت آن است که در آن زمان مرز های‌کنانبی که استعمار بوجود آورده از میان برخواهند خاست.

گفتیم که سرنوشت انقلابی ایران در طول صد سال گذشته از سرنوشت انقلابی خلق های مختلف ایران جدا نبوده است . پس تمام‌حقوقی که به کردستان داده می شود باید به‌آذربایجان نیز داده شود . ضامن جدا نشدن آذربایجان از ایران در تمام شرایط تامین حاکمیـت دموکراتیک مردم آذربایجان بر خود آن مردم است . آذربایجان تحت شدید ترین ستم ها زیسته است . آذربایجان بهترین فرزندان خود را به انقلاب توده های ایران تقدیم‌داشته است . اینک آذربایجان نیز دموکراسی مـی خواهد ، حق تعیین سرنوشت خود را مـی خواهد ، حاکمیت سیاسی‌و‌اقتصادی وفرهنگی بلوچستان شده ، شرم آورترین ظلم هاست . خلق بلوچ را دقیقا در دوران بدایت تمدن‌نگاه داشته‌اند . ظلم قاجاریه بوسیله ظلم پهلـوی تشدید شده ، ملتی را به بدترین شرایط زندگی سوق داده است . لعنت برقاجاریه و تف بـر دودمان پهلوی ، که ستمی ازنوع نو ؛ برای بخشی از خلق های زحمتکش ما تعبیه کرده است . چه می توان کرد ؟ قطعنامه کرد هـا صحیح تر تامین اولویت برای جبران عقـب ماندگی ناشی از ستم ملی است . این‌مساله در مورد بلوچستان بمعنای‌واقعی صادق‌است. دولت کذشته ، ازنظر بلوچ ها ؛ از ایران تجزیه کرده ، دور انداخته بود . نه برایش شهـر ساخت ، نه خانه ساخت ، نه صنعت بوجود آورده نه به کسترش فرهنگ و زبانش کمک کرد و نه رابطه‌ای مثل بین توده های ایران و توده های بلوچ بوجود آورد . اصل اولویت‌در مورد بلوچ باید بفوریت اجراء گردد . دولـت باید حق تعیین سرنوشت آنان را برسمیـت بشناسد و بعد به جبران خسران های ناشی از حکومت پهلوی و ستم ملی ، سرمایه کافی و حتی کارشناسان کافی در اختیار خلق‌بلوچ بکذارد. تا آن‌نیز با داشتن‌برنامه های‌انقلابی به رفاه آزادی خلق ، دموکراسی و تساوی کامل حقوقی و بهبود اقتصادی دسترس‌پیدا کنند.

انقلاب بمعنای بالا رفتن انتظارات‌مردمی است که انقلاب کرده‌اند . انقلاب پایان ناپذیر است . بدلیل اینکه تخیل انسان ، آرزو هـا و آمال انسان پایان ناپذیر است ، بدلیل اینکه این دست های توده های انسان هاست کـه تاریخ را میسازند ، که تاریخ‌را بجلومی‌رانند. هرکونه حرکتی ، از طرف هر مقامی که مانـع حرکت خلق های ایران بسـوی آزادی و دموکراسی انقلابی باشد ، بوسیله خود انقلاب بوسیله تاریخی که رو به سوی آینده دارد ، بوسیله زمان و مردانی که از انقلاب تصوری پایان ناپذیر دارند ، سرکوب خواهد شد .تاریخ دست شاه را از بیخ قلم برد . بازوی کلیـه مرتجعین ، ضد انقلابیون ، بازوی کلیه‌شاهان آزادی خلقهای تحت ستم ایران از بیخ‌وبـن برکنده باد !

تهران–ششم فروردین ماه ۵۸

رضا براهنی

حرفهای مردم

تلفن ۶۶۳۱۷۳

۱۰ تا ۱۲ و ۲ تا ۴

حرفهای شما در این ستون سانسور نمیشود، همانطور که مطالب دیگر درصفحات دیگر. به همین جهت این حق را برای خود محفوظ می داریم که اعلام کنیم مطالب این ستون صرفاً نظر خوانندگانی است که با ما تماس می گیرند. تاکید می کنیم که کمال دقت را بکار خواهیم برد که این ستون محل برخورد عقاید مغرضانه و احتمالا اهانت‌آمیز به هیچ شخص یا گروه اجتماعی نشود

★ از افراد صالح وکارشناس

نصرالله راز .ب یکی از کارمندان بازنشسته وزارت پست وتلگراف وتلفن هستم. شخصی دراین ستون گفته که وزیر فعلی وزارت پست و تلگراف وتلفن ،بازیرس شاهنشاهی بوده .من درپیامنج ایشان میگویم تاآنجائیکه میدانم در بازرسی شاهنشاهی سابق همیشه از افراد صالح وکارشناس خدمتگزار واقعی استفاده می شده است .

★ پایداری جمهوری اسلامی

نادر- آقای قطبزاده‌بقول خودشان‌دارای تخصص ضد رژیم است ، لذا به منظور پایداری جمهوری اسلامی ومصون ماندن آن از هرگونه تعرض بایستی قبل از اینکه ایشان ازتخصصشان استفاده کنند، از ایران بخشوی هائی کهطالب تخصص ایشان هستند بروند.

★ بدون سانسور

اسم ایران است - از روزنامه آینندگان بسیار سپاسگزارم که مصاحبه احمد شاملو را بدون سانسور چاپ کرد .

★ قارغ‌التحصیلان نابینا

یک فارغ‌التحصیل نابینا هستم - درموقعیت فعلی که اکثر ادارات مواجه با تورم کارمند است ، کارمندانی را که دارای دو شغل دولتی هستند اخراج می کنند ، در سازمان ملی بهزیستی نابینایان عده‌ای از کارمندان آموزش و پرورش با حفظ سمت در این سازمان نیز مشغول بکارند که علاوه برحقوق وزارت‌آموزش و پرورش از این محل نیز حقوق دریافت می دارند ، در حالی که در حال حاضر دهها فارغ‌التحصیل نابینا بیکارند و احتیاج به کار در این سازمان را دارند .

★ چه صیغه‌ای است

موسی . م - یکماه قبل یکدستگاه بخاری با مارک ارج با ضمانتنامه شماره ۹۸۶۹۷ خریداری کردم ، در روز های نخست این بخاری خراب شد و پس از نزدیک به یکماه درخواست برای تعمیرکار ، تازه دو روز قبل مامور ی فرستادند که بابت تعمیر بخاری ۲۰۰۰ ریال دریافت کرد ، می خواهم بدانم پس این ضمانتنامه دیگر چه صیغه‌ای است ؟

★ کارگران به استراحت بپردازند

مهدی . ش - دانشجوی دانشگاه تهران هستم - در روزنامه خودتم که گروهی از هموطنان سواکی که در رژیم منحط پهلوی غارتگرانه و بی‌صفتانه بیت‌المال ملت را از بین بردند ، اکنون به بازار سخن چینی وشکنجه و جنایتشان از رونق افتاده ، مرتب بمنخست وزیری می روند و ضمن اعتراض به بیکاری خوستار کمک های مالی هستند .

پیشنهاد می کنم که بهتر است دولت‌ایشان را به مناطق معدنی و کارخانجات اعزام دارد‌تا در تونل ها و معادن و کارخانجات هدوش برادران زحمتکش کارگر مشغول بکار شوند تا کمی‌هم کارگران به استراحت بپردازند و ازاین راه حقوق به سواکی‌ها پرداخت شود .

★ آب به جای گازوئیل

یکی از خوانندگان - در خیابان پهلوی سابق یک وانت با دوتراریلر گازوئیل ایستاده بود ، با خواهش و تمنا حاضر شد که این مقدار گازوئیل را در مخزن شوفاژ آپارتمانم تخلیه نماید ، بعد از دو روز متوجه شدم که این گازوئیل نبوده بلکه آب است . پنجهزار تومان خرج کردم تا آبها را از مخزن خارج کردند . می خواستم هشدار بدهم که مواظب این کلاهبرداران باشند

★ متقاضیان گواهینامه رانندگی

محسن تقی . ن - از رئیس اداره‌راهنمائی و رانندگی تقاضا دارم در خصوص تبدیل متقاضیان گواهینامه رانندگی دستوری صادرکند، چون شفاهه است که از داوطلبین ثبت‌نام‌عمل نمی آورند .

★ سکوت اختیار کرده

مهران از بابل تلفن می زنم - تعجب می کنم سازمان مجاهدین خلق چرا در خصوص مشکلات ملکتی سکوت اختیارکرده و هیچ اظهار نظر و یا پیشنهاد سازنده و یا انتقاد منطقی از دولت بعمل نمی‌آورد

★ بازبینی نامه های پستی

من اکرم-بمسکو - اخیرا نامه‌ای از اتریشبا برایم ارسال شده که بانهایت ناباوری دیدم کمدر پاکت را قبلا باز کرده‌اند ، در حالی که محتوای نامه جزیک کاتالوگ نبود آیاکسانی مسئولین مملکتی را اینهمه به مردم نظر بدبینی دارند که نامه‌هایشان را هم بازبینی می کنند .

★ جزو این جامعه نیستند

من علی . ج کارگر نزتیبات هستم - سئوال می کنم مگر کارگران بخش خصوصی جزو این جامعه نیستند که تمام مباحث روز مطبوعات و دولت در باره کارگران و کارمندان دولتی و بخش‌های خصوصی بزرگ دور می زند ؟ وزیر کار می پرسم چه فکری به حال کارگران بخش خصوصی کوچک که چندین ماه بیکارند کرده‌اید ؟

★ منافع امپریالیسم

اسم عبدالله است - فرقه غیر مذهبی در ایران مساوی اسرائیل در میان‌اعراب است . آنان هستند که از ملاکان بزرگ کشور بودمو منافع امپریالیسم را می خواهند به نحواحسن حفظ کنند

★ بیش از ۲۰ میلیونرای

من ناصر .ح هستم - می خواستم توجه خوانندگانتان رابه این موضوع جلب کنم. وقتی آیندگان از قول وزیر کشور نوشت که ۲۴ میلیون نفر در رفراندوم شرکت می کنند، دکتر مفتح در یک سخنرانی گفتند براساسریک آمارکیری‌بین ده تا دوازده میلیون نفر در رای گیری شرکت می کنند و روزبعد دکتر طباطبائی معاون‌وزیر کشورضمن تکذیب خبر ۲۴ میلیون نفر اعلام کردندو واجدین شرایط خیلی کمتر از ۲۴ میلیون نفراست و دریک برنامه تلویزیونی همین ایشان گفت دوستان دانشگاهی مصاحبه کرده‌اند کهبین ده تا سیزده میلیون نفر رای خواهند داد. اکنون پس از رای گیری که باتحریم چندین سازمان سیاسی روبرو شد و دربعضی نقاط مانندکنبدو کردستان رای‌گیری انجام‌نشده ،گفته می‌شود تاکنون بیش از۲۰ میلیون رای بصندوق ها ریخته شده‌است.

★ همان‌حرفها

کرتی-شخصی‌هستم نسبتا مرفه که در دوران طاغوت لفظ آزادی کم داشتم باشروع انقلابمی دانستم که از این پس باید با وضع مالی‌ناجور بسازم اما تمام مدت شادمان بودم که درآزادی زندگی خواهم کرد. حالا که انقلاب ظاهرا‌پیروز شده ، باشنیدن ودیدن رادیو وتلویزیون‌جمهوری اسلامی وتلق اخیر نخست وزیر متوجه شدم که از این پس هم می‌توانم به مفتی سابق‌زندگی کنم اما بمهای شنیدن همان حرفهای پیش‌از انقلاب .

★ بودجه راقطع کند

داود.م - باتوجه بگفته های سخنگوی دولت که همواره درپیاسخ سئولاتی که در خصوص تلویزیون می‌شود باجواب «نمی‌دانم» یا «از خودشان‌بپرسید» ، اینطور استباط کردم که دولت کنترلی روی این سازمان ندارد چراکه گفته های مقامات دولتی راهم سانسور می‌کنند.

★ وسیله عقده های شخصی

حسین‌جابری انصاری برادرمهندس‌همایون جابری انصاری هستم- در روزنامه آینندگان چهارشنبه ۱۵ر۱ر۵۸ درستون حرف های مردم، آقای مهندس بی‌نامی اظهار داشته‌اند که از مهندسین شرکت مخابرات هستند و اطلاع‌دقیق دارند که قرارداد شرکت آمریکائی علیه امضای آقای جابری انصاری بوده نه آقای ملک‌ابهری. درصورتیکه آقای‌جابری انصاری درسال ۵۳از این‌سمت برکنار شدند واین قرارداد درسال ۵۴ امضاء شده است . از این آقای مهندس محترم تقاضا داریم این مطلب رابامدرک ثابت کنند. باعث تاسف است که افرادی‌نظیر ایشان‌روز های برشکوه انقلاب را وسیله رفع‌عقده های‌شخصی خود نموده‌اند.

★ اهل تستن

محمد . ک -پیشنهاد می‌کنم در هیات دولت از اهل تسنن هم‌سود گرفته شود تا بهین طریق نظرات هماهنگ برای مردم اتخاذ گردد.

★ چرانتها حقوق

یکپزشک بازنشسته وزارت بهداری و بهزیستی هستم-می‌پرسم چرا باید پزشکان بازنشسته وزارت رفاه سابق وسازمان بیمه های اجتماعی کافملا هر دو در وزارت بهداری‌ادغام شده‌اند ،کلیه حقوق ومزایا وفوق‌العاده اشتغال را دریافت دارند، اما به پزشکان باز نشسته وزارت بهداری تنها حقوق پرداخت شود.

★ قطع نطق نخست وزیر

دکترب مهستم - بعداز اخبار تلویزیون مورخ ۱۴ر۱ر۵۸ نطق آقای مهندس بازرگان‌به طور ناگهانی قطع شد. آقای حسینی گوینده تلویزیون تذکر داد که این نطق به طور کامل پخش شده ، در حالیکه درآیندگان امروز (۱۵ر۱ر۵۸) نطق ایشان چاپ شده نکاتی دیده می‌شود که درپخش تلویزیون نطق نخست وزیر پخش نشد.

★ توید احیای ساواک

اسمم فروزان است - آقای امیر انتظام‌معاون نخست وزیر در مصاحبه خود احیای ساواک جدید را به ملت نوید داد، واقعا چشم ما روشن. سابق هم دربودتاسیس ساواک مدعی بودند که ضد جاسوسی ساواک برای آسایش وامنیت مردم تشکیل می‌شود.

★ تجربه لازم

من یک دبیر هستم - به صداقت وایمان وزیر آموزش وپرورش اعتقاد دارم، اماتاسفانه ایشان اشخاصی‌را برای‌بعضی امور برگزیده‌اند که تجربه لازم راندارند.

★ کوشش بانهایت ادب

من یکی ازپاسداران انقلاب هستم- درستون حرفهای مردم شخصی که خودش را فرانسوی معرفی کرده است گفته‌است ، درخیابان تخت طاووس زمانیکه دست همسرم را دردست داشتم وازعرض خیابان عبور می‌کردم عده‌ای اسلحه بدست به این کارم اعتراض کردند. ضمن دراین گفته ها اعلام می‌دارم که‌ایشان ایرانی بوده نه فرانسوی ودیگر مسئله دست گرفتن نبوده،بلکه رفتار بسیار زننده‌ای‌درخیابان داشتند کهبنابایت ادب به وی کوشزد داده شد.

★ شما رابخیر ومارا...

یکی از کارمندان مستعفی رادیو تلویزیون هستم- نمی دانم چرا هنگامی آقای صادق‌قطب زاده روزچهارشنبه در تلویزیون سخن می‌گفت‌یاد جعفریان افتادم که وقتی ماحاضر نشدیم در تحریق مردم شریک باشیم بماگفت شما رابخیر وما رابسلامت . البته جعفریان آنموقع نگفت که استعفان را در اختیار مردم می‌گذارم تاخودشان حساب شما ضد انقلابی ها رابرسند.

★ خسارت ازتوشه‌داران

توشه دار راه‌آهن دولتی ایران هستم- برای حراست اموال واماکن راه‌آهن بپلیس راه آهن مراجعه می‌کنیم ،می‌گویندبما ارتباط ندارد، اینکار از وظایف نگهبانان انتظامات است، در نتیجه مدتی است اموال مورد دستبرد قرار گرفته که خسارت آن را ازحقوق توشه‌داران‌کسر می‌کنند. پلیس راه‌آهن خود را موظف به حفظ ساختمان پلیس وماموریت قطار ها می داند. شایسته است اولیای امربه مشایه شرکت ملی نفت وگمرگات ، افرادکارد استخدام کنند تا از اموال دولت و مردم حفاظت شود وتوشه‌داران بیش از این گرفتار نشوند.

★ سرکوب کردن تحریکات

ازلامیجان تلفن می‌زنم - در این شهرستان معدود اشخاصی دست به تحریکاتی زده‌اند تادر اینشهر هم حوادثی روی دهد. من به دولت و ملت هشدار می‌دهم هرچه زودتر اقداماتی فوری وحیاتی به منظور سرکوب کردن این تحریکات به‌عمل آورند.

این میراث شوم

خبر رسید که با شکستن کاو صندوق ضد اطلاعات نیروی هوائی «اسناد مهمی در بارهٔ ارتباط این سازمان با دستگاه های جاسوسی و اطلاعاتی امریکا واسرائیل‌بدست‌آمده‌که بکلفتی فرماندهٔ نیروی هوائی ، در اختیار دادستان کل قرار گرفته است .

به سند های رژیم شاه (که بیشتر به‌ارثیه‌ی شوم می ماند که گنجینه‌ای گرانبها) چه باید کرد؟ می توانیم مصرف آنها را جربمبندی کنیم تا خواندگان و بینندگان هر روز چند خبر دست اول از وزن دقیق سکه های درون کیف دستی به جا مانده از ملکه و هزار توهای کاخ ها دریافت کنند . (بااین روش ، شاید‌گروهی گمان برند که رژیم بهلوی متشکل از چند صد شخنچه گردیوانه بود که صبح ناخن می کشیدند و عصر و شب سکه‌ی طلا می شمردند) راه دیگر این است که آنها را آنقدر در همان کاو صندوق ها نگاهداریم تا نصیب تاریخ نویسان نسل آینده شود .

یک کار دیگر ، می تواند این‌باشد که - به سبب حجم عظیم چند خروار سند و پرونده - شمار اندکی را برداریم تا از هر صد نفر خاطی وخائن دست کم یکی دو تن رسوا شوند . هر چه باشد، دستگیری ٤ امیر یا ٥ بانکدار خبر کم اهمیتی نیست .

بررسی پرونده های رژیم سابق ، بیش از هر اقدامی ، نیاز به تعیین سیاستی روشن ودقیق دارد . در نوسان میان تمایل عمومی به مجازات فرفرد ساواکی ها ، و اشاره های جسته و گریخته به «عفو عمومی» ، کار بهتر از این نخواهد شد که فهرست درازی از خائنان ، خیانت ها و قربانیان در دست باشد اما بسرای اعلام جرم علیه چند تن از سرشناس ترین همکاران آن از مردم یاری بخواهند . وازسوی دیگر ، کسانی که متهم به همکاری با رژیم پیشین‌اند ، به زندان بروند تا تکلیف پرونده‌شان بعدا روشن شود . گفته‌ی سخنگوی دولت موقت که ساواک ،برای مبارزه با جاسوسان خارجی بازسازی خواهد شد ، ، سیاست برخورد به پرونده ها را میهمتر می کند . چگونه میتوان کارمندان و همکاران ساواک را هم مجازات کرد و هم آنها را به سرکار سابقشان باز گرداند ؟ قرار است کسان دیگری برای کار با دستگاه های پیچیده‌ی سازمان امنیت تربیت شوند ؟

واقعیت این است که هدف هیچ انقلابی افشاگری نیست . مردم به نیت افشای اسرار ، حاکمان را از اریکه‌ی قدرت پائین نمی کشند . خواست مردم ، از میان بردن رابطه های اسرار آمیز است . اعلام مضمون نامه‌های خصوصی و سرکردهٔ‌باریان ، خود به خود خبری نیست که جز بگردن ستون ها و برنامه ها بتواند حاصلی داشته باشد . مردمی که برای سرنگون کردن یک رژیم ، بیشایش دلائلی عینی و کافی داشته‌اند ، از این نظر نیز جلوتر از افشاگرانند.

اسناد ساواک و ارتش شاهنشاهی می تواند در خدمت دموهبف باشد ، عیان کردن شیوه‌ی کار دستگاه عظیم فرمانروائی شاه - نه برای آن که در این بعبوحه‌ی گرفتاری نیرویمان را صرف جوب زدن مردهٔ شاه و اطرافیانش کنیم - بلکه در این جهت که یک سیستم را بهتر بشناسیم . کرچه ما ، هم شاه را خیلی خوب می شناسیم ، هم هویدا و امینی را ، و هم علمی وسالیوان را . اما ربط دادن منافع خارجی ، رویداد های تاریخی و بندو بست های پشتپرده و تضاد های درونی هیئت حاکمه با استاد به مدارک، موقعیت سیاسی - اجتماعی و جهت حرکتمان رادر راه تقویت دولت های کنونی و آینده در برابری با نیرو های داخلی وخارجی ورشرتر خواهد کرد .

از سوی دیگر ، تردیدی نیست که طاغوتیان خرم و خندانی راکه در همین کشور به زندگی ادامه می دهند ، باید شناخت ، یافت و محاکمه و مجازات کرد (مجازات ، البته ، الزاما به معنای کشتن نیست). این وظیفه را دادگستری برعهده می گیرد . اما برای تحقیق اول - که کاری بالاتر و مهمتر از افشاگری صرف است - وقت و نیرو و توانائی دادگستری کفاف نمی دهد . سپرده شدن اسناد نیروی هوائی به دادستان کل ، آن رادر اختیار صالح ترین مقام رسمی کشور قرارداده است . اما پرونده هائی را که نمی توان براساس آنها اعلام جرم کرد ، باید به دستگاهی بژوهشی سپرد .

چنین دستگاهی ، نباید قدرت اجرائی داشته باشد . گفته میشود یکی از معاونان نخست وزیر که مامور رسیدگی به پرونده های ساواک شده ، قرار است سرپرست (یا فرمانده‌ی) کارد یاسداران انقلاب هم باشد . این - اگر خبر درست باشد - خشت کجی است که ثریا کج می رود ، ودر واقع ، خبر تشکیل دولت سومی است .

اعلام جرم و صدور حکم جلب را نمی توان از دادگستری گرفت و به چند سازمان و دستگاه متفرقه سپرد . این حرف که دستگاه مسئول بررسی اسناد ساواک‌وارتش باید قدرت اجرائی داشته باشد تاکسی از خائنان نتواند از چنگ قانون بگریزد ، مصداق عینی ندارد . اول :قانون، دستگاه خاص خود را دارد و جای چنگ انداختن نیست .

دیگر ، فراموش نکنیم که در پرونده های ساواک نه اندازه‌ی اسرار رابطه‌ی شاه با سیا و موساد و نام دستیاران داخلی چون واجوریان ، سابقه‌ی مخالفان شاه هم هست . چه کسی تضمین می کند که بخشنامه های سری نصیری بایگانی نشود و توجه به مخالفان رژیم سابق - یاردیگر به دلیل مرامی - در دستوروز قرار نگیرد ؟

تا تشکیل سازمانی صالح برای بررسی ، دسته بندی و انتشار اسناد ساواک ، بهتر است که این مدارک مستقیما در اختیار دادستان باقی بماند . ادامه‌ی نظارت دادگستری در بررسی همه جانبه‌ی مسئله ، تاحدی مایی‌ی درستی جریان کار و پیشگیری از بهره‌گیری نادرستوسوءتفاهمی خواهد بود .

ا.دارا

ممنوع‌الخروج ها ۲۲ هزار نفر ؟

تهران - خبرگزاری پارس - عباس امیر انتظام معاون نخست وزیر و سخنگوی دولت بامداد پنجشنبه در گفتگویی با خبرنگاران داخلی و خارجی در جواب این سئوال که اخیرا شنیده است تعداد ممنوع‌الخروجها از ۱۶ هزار نفربه ۲۲ هزار نفر رسیده است گفت رقم ۱۶ هزار و ۲۲ هزار را من نمی دانم ازکجا پیداشده‌است، چون لیست ۱۶ هزار نفری آن لیستی نیستکه ما تهیه کرده بودیم . لیستی بود کهدر اداره گذرنامه وجودداشت‌وشامل‌افراد ممنوع‌الخروج سیاسی هم نبود . این لیست خیلی نامه افراد بدنام و مجرمین بین‌المللی و کسانی بود کهایرانی بودند ولی جرم های غیر سیاسی انجام داده بودند ، البته این رانمیزرئیس ادارهٔگذرنامه بمن گفته بود ، ولی لیستی که در نخست‌وزیری تهیه شده تعداد آنها را حقیقتا من نمیدانم ومن این رقم ۲۲ هزار نفر را نه تکذیب میکنم و نه تائید .

★ سالها مبارزه

سخنگوی دولت در پاسخ به شایعاتی که بیرامون وی و دیگر مصادر امور مانند صادق قطبزاده و ابراهیم یزدی وجود دارد گفت من قبلا توضیح دادهام که شخص من و یزدی و صادق قطبزاده لااقل از ۲۴ و یا ۲۶ سال قبل که ما دبیرستان میرفتیم باندازه خودمان در جریانات ملی شدن صنعت نفت دخالت وشرکت و سهم داشتیم بعد که حکومت ملی دکترمصدق ساقط شد در خفقان آمیزترین اوضاع و احوال مملکت جمعیتی بنام نهضت مقاومت ملی‌درایران بوجود آمد که هم یزدی و هم شخص من‌عضو این جمعیت بودیم و فعالیت زیرزمینی سنگین و خطرناکی در آن دوران بعهده داشتیم و سالها این وظیفه را انجام می دادیم و بعد کمیدلایل ادامه خفقان و وضع خاص کشور فعالیت نهضت مقاومت بتدریج کم و بعد هم متوقفشد نهضت آزادی برهبری مهندس بازرگان بوجود آمد که باز ابراهیم یزدی و شخص من دراین نهضت بودیم و همچنان با ایشان آمدیم تا به امروز که در خدمت شما هستیم . بنا براین برخلاف شایعاتی که از طرف مخالفان انقلاب در باره ایشان یا بنده و یا سایر همکاران و یا دوستان وجود دارد ما هیچگاه افرادی نیستیم که امروز به هم رسیده باشیم و سالیان درازی سوابق سیاسی داریم .

★ مشروب مطلقا ممنوع

در مورد صرف مشروبات الکلی بوسیله اقلیت های مذهبی و خارجیانی که در ایران سکونت دارند ، سخنگوی دولت گفت بایدکمی فرصت داد تا افراد متخصص مذهبی که حق دارند در این باره اظهار نظر بکنند نظریات‌خود را ابراز دارند . البته من هنوز بامقامات‌روحانی این مساله را مطرح نکرده‌ام و شاید آن چیزی را که من اکنون بگویم در آینده تکذیب بشود اما بینندهام می کنم که کارخانجات مشروب‌سازی به تولید الکل طبی و صنعتی که فوق‌العاده نیز مورد احتیاج است بپردازند . مغازه های اغذیه‌فروشی نیز می توانند غذا به مردم عرضه کنند ، اما در مورد فروش مشروب مطلقاًاجازه داده نخواهد شد و این گروه بایستی بتکرکار دیگری باشند و احتمالا در آینده جبران لطمات آنهائی که در جریان انقلاب به زندگی آنها صدمه خورده است خواهد شد .

★ خلاف های برخی پاسداران

در زمینه کار های خلاف بعضی‌ازپاسداران انقلاب معاون نخست وزیر به خبرنگاران گفت هیچیک از مقامات کار های این گروه را تائید نکرده‌اند و بارها نیز دادستان انقلاب بیانیه هایی صادر کرده است . هیچکسی را نباید بی‌جهت دستگیر کرد و این فقط بواسطه آن است که هنوز آن خالت انقلابی ادامه دارد و هنوز دولت کنترل صددرصد برنامه این جریان را ندارد و میدانید که تعداد کمیته ها درسطح کشور چندین هزار است و این چندهزار تن از افراد کمیته یک یا دو نفر از آنها عمل خلافی انجام می دهند و یا خودشان کسانی‌را نگاهمیدارند و دهان آنها را بومی کنند و آنگاه وسط خیابان آنها را شلاق می زنند اینکار غلط است . اگر کسی کار خلافی میکند تشخیص آن کار خلاف با دادگاه است و تشخیص نوع مجازات و اجرای حکم بازهم با دادگاه استو اگر اینکار را انجام می دهند کار خلافی است و ما کاری را که می توانیم بکنیم این است که با کمک امام و دادستان دادگاه انقلاب راه‌حلی پیدا بکنیم .

★ مجازات مقترین

امیرانتظام در باره مقترین و کسانی که بی‌جهت بدیگران تهمت می زنند گفت بدورشک های قبل مطرح کرده بود این است که اگر ما قرارداد کسی که تهمت زده باشد از طرف دادگاه‌مجازات خواهد شد .

معاون نخست وزیر آنگاه ازمردم خواست اگر به کسانی از این قبیل برخوردید ، حتماما را در جریان کار قرار بدهید تا به دادگاه‌معرفی و مجازات بشوند و حتی اسامی آنها را در روزنامه ها اعلام می کنیم .

★ روزنامه انقلاب

در زمینه اینکه انتشار روزنامه انقلاب اسلامی با کمک دولت خواهد بود سخنگوی دولت گفت مسلما اینکار جنبه خصوصی داردو بدولت ارتباطی نخواهد داشت .

★ بررسی ذوب‌آهن

در زمینه موضوع تعطیل کردن کارخانه ذوب‌آهن که تاایجال ضرر داده است معاون نخست وزیر گفت این یکی از دهها و صدها مرکزی است که بصورت شرکت و یا سازمان مستقل اداره میشد و اطلاع دارید که درگذشته بدون توجه به اقتصادی بودن یک کار در باره آن تصمیم می گرفتند و اجرا می کردند وبدین ترتیب درآمد ملی مملکت را دور می ریختند البته در اینکه ما احتیاج به تولید فولاد و ذوب‌آهن داریم هیچ تردیدی نیست اما دراینکه اینکار هم بدانداره شده در آن هم تردیدی‌نیست.

معاون نخست وزیر افزود آنچه مسلم است قراردادها و یا صنایعی که مفید نیستند کنار گذاشته خواهند شد و قراردادهای غیر ضروری که با هرکشوری بسته شده باشد لغو خواهد شد و نهایت صرفه‌جوئی و اصول اقتصادی را در هرسازمان و یا شرکت دولتی پیاده خواهیم کرد .

ذوب‌آهن کارخانه‌ای است که در حال حاضر تنها یک‌پانصد هزار تن محصول‌تولید می کند و بعد به یک میلیون تن میرسد و آنگاه قرار است که تولید آن به یک میلیون و ۹۰۰ هزار تن در سال برسد در آن مورد کهسیستم اینکارخانه‌سیستم مدرن آموزی است یا خیر من نمی توانم اظهار نظری بکنم و آنچه مسلم است این کارخانه در حال حاضر وجود دارد و تمام معادن وابسته به آن نیز در حال کار کردن هستند اما آیا صلاح است که اینکارخانه توسعه داده بشود و یا بهمین شکل باقی بماند و یا سازمان دیگری بوجود بیاید ، اینها از مسائلی است که باید روی آنها مطالعه کرد .

دادگاههای ارتش

در مورد تشکیل دادگاه انقلاب در ارتش معاون نخست وزیرگفت من تاکنون نشنیده‌ام که در ارتش هم دادگاه انقلاب وجود دارد، در تهران تنها یک دادگاه انقلاب وجود دارد که بکار ارتشی وغیر ارتشی هم رسیدگی میکند.

سازمان‌اطلاعاتی

درزمینه تشکیل سازمان اطلاعاتی سخنگوی دولت گفت چون کشور احتیاج به سازمان اطلاعاتی دارد بنابراین سازمان اطلاعاتی‌جدیدی بوجود خواهد آمد که زیرنظر نخست وزیری اداره خواهد شدولی هنوز این سازمان تشکیل نشده است .

کارشناسان خارجی

معاون نخست وزیر گفت درجریان انقلاب چهل هزار امریکائی ایران راترک کردند و در حال حاضر ۹۰۰ نفر آمریکایی در ایران‌هستند که شامل تمام کارمندان سفارت امریکاومشاورین آنهاست و بین آنها چهل مشاور نظامی است که خود ما خواستیم همچنان در ایران باقی‌بمانند واکنون نیز کاری انجام نمیدهند ولی در ایران هستند که اگر ضروری ایجاب کرد میتوان از کمک های آنهااستفاده کرد.

امیر انتظام یادآور شد که ما به هیچ وجه بنیاز از کارشناسان خارجی در هر رشته‌نیستیم اما بروال گذشته که هرکسی را بیاورند اینطور نخواهد بود.

آواکس‌نمی‌خریم

معاون نخست وزیر در مورد خریدهواپیمای آواکس از آمریکا گفت خرید آنها لغو شده وهیچ اقدامی نمی کنیم وآواکس هم‌خریداری نخواهیم کرد.

امیرانتظام دراین زمینه که بهمنگام خرید آواکس از آمریکا در کنگره آن کشور بحث های زیادی صورت گرفت اظهار داشت این واقعیتی است البته نه بصورت مطلق ویکی از هدفهای انقلاب نیز پاره کردن رشته هایی است که‌انسان رابه یک کشور بخصوص وصل بکند و همه‌سرنخ ها بست آنها باشد و هر وقت دلشان خواست مثلا بماکندم ویا لوازم یدکی هواپیما ندهند وما رافلج بکنند.

یکی از مسائلی که سفیر انگلیس درهفته قبل مطرح کرده بود این است که اگر ما قرارداد بی‌جهت بدیگران تهمت می زنند گفت بدورشک های نظامی خودمان رالغو کنیم لااقل ۲۰هزار کارگر انگلیسی ازکار بیکارخواهند شد و ضمنا توجه میداد که چندین میلیارد دلار پول دولت ایران ازبین خواهد رفت که ماگفتیم پول ملت ایران از بین نمی رود واز طریق دادگاههای بین‌المللی این مساله راتعقیب میکنیم وآنچه که قاطعانه گفتم این است که ما دیگر چهارهزار تانک نمی خواهیم، کشتی های جنگی نمی‌خواهیم زیردریائی ها را نمی خواهیم ولی در مقابل آنها حاضر هستیم که ماشین آلات کشاورزی بگیریم و یا صنایعی که بتواند در کشور ماجنبه صنعت مادر را داشته باشد وبه اقتصادکشاورزی وخودکفائی ما درآینده کمک کنند. دراین مورد قرار شد ایشان برود و مطالعه کند پیشنهاد بدهد که این پیشنهاد توسط متخصصین ایرانی مورد مطالعه قراربگیرد .

ایران درکنفرانس غیر متعهدها

معاون نخست وزیر درپایان در موردشرکت کردن ایران در کنفرانس کشور های غیر متعهد که درکوبا تشکیل میشود وآیا اینکه شرکت دراین کنفرانس بمنزله برسمیت شناختن آن کشور خواهد بود یا خیرگفت اینها ازمعضلاتی است که‌باید وزارت امورخارجه نسبت به‌آن اظهار نظر بکند امیر انتظام افزود قاعدتا ما سرجنگی باکوبا نداریم ومیتوانیم همانطور که بااشوروی وچین روابط داریم باکوبا هم رابطه داشته باشیم وقاعدتا وقتی ما در آن کنفرانس شرکت‌میکنیم‌آن کشور راهم به رسمیت میشناسیم واین کنفرانس درسپتامبر آینده در هاوانا پایتخت کوبا تشکیل خواهدشد.

آمریکا می کوشد بین ایران و شوروی شکاف بیندازد - پراودا

مسکو - آسوشیتد پرس - روزنامه پراودا ارگان حزب کمونیست شوروی نوشت هدف از اتهام های آمریکا در باره مداخله کرملین در امور داخلی ایران ایجاد بی اعتمادی بینددو کشورهمسایه‌است . استانسفیلد و کشاورزی روشن است .

ترنر رئیس سیا اخیرا در باره بهره‌برداری شوروی از اقلیت های نژادی در ایران سخنانی گفته بود . پراودا اعلام کرد اتحاد شوروی خواستار هیچ گونه حقوق یا امتیازی برای خود در ایران نیست و همچنین هیچگونه ادعای ارضی بر ایران ندارودوتنها آرزومند است مرز ۲۵۰۰ کیلومتری دوکشور تبدیل به یک مرز صلح دوستی شود .

پراودا افزود رژیم انقلابی تازه ایران گام هائی به سود عمیقتر شدن روابط شوروی و ایران برداشته است . از جمله این اقدام ها ، قطع نفوذ آمریکا در کشور ، بستن پایگاه های وزارت دفاع امریکا ، خروج از سازمان پیمان مرکزی و حمایت از مبارزه علیه امپریالیسم ، صهیونیسم و نژاد پرستی است پراودا همچنین نوشت چشم انداز های همکاری گسترده‌ش ایران ایجاد بی اعتمادی بینددو در زمینه های صنایع ، انرژی کشورهمسایه‌است . استانسفیلد و کشاورزی روشن است .

پاسخ‌نیه یادداشت‌روزنامه اطلاعات

مساله چاپ‌نشدن مصاحبه بود- شاملو

شورای سردبیری آیندگان

در پاسخ یادداشت روزنامه اطلاعات (آیندگان ۱۶ فروردین) مصدع می شود : روزنامه اطلاعات اعلامکرده اسکه‌غیر نظارت هیچ یک از آیات عظام نیست و گواهی صدها نویسنده و کارکنان روزنامه اطلاعات رابراین ادعا ضامن آورده است . صرفنظر از آنچه سردبیر روزنامه به عنوان اشکالات و گرفتاری های هیات تحریریه یا شخص من در میان نهاد ، باید بگویم که اصولا مساله برای من‌این