آیندگان

پنجشنبه ۲۰ اردیبهشت ۱۳۵۸
شماره ۳۳۵۳ ـ سال دوازدهم ـ بها ۱۵ ریال

معافیت گمرکی برای واردات دارو

(در صفحه ۴)

سمینار مدیران‌کل بازرگانی استانها آغاز بکار کرد

باانحصار کالا و مواد غذائی مبارزه خواهیم کرد

(در صفحه ۴)

آیت‌الله خمینی در مصاحبه‌ای بالوموند گفت:

چپ‌گرایان در این جنایات هیچ دخالتی نداشته‌اند

● عمال آمریکا در جریان این ترورها خود را درپشت سازمان مذهبی دروغین «فرقان» پنهان کرده‌اند

● امپریالیسم آمریکا بزرگترین خطر برای ایران است

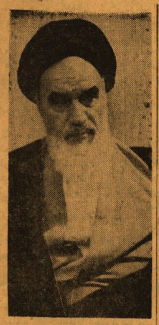

آیت‌الله خمینی درمصاحبه‌ای که باپاریک رونو ، مفسر نامدار روزنامه لوموند ، داشتند و در شماره دیروز این نشریه چاپ شد ، نکاتی درباره عدم دخالت چپ گرایان در ترورها ،مساله ساتسور ، و اوضاع اقتصادی ایران عنوان کردند . اماهدریایان گفت:به شکرانه وظیفه‌ی و اتحاد ملت ، ما پیروز خواهیم شد .»

آیت‌الله خمینی از فرانسه خواست خود را از هرگونه توطئه کشور های خارجی بر علیه انقلاب ایران برکنار نگاهدارد.

آیت‌الله خمینی با طرح این

(بقیه در صفحه ۲)

تهران ـ خبرگزاری پارس ـ پاریس ـ خبرگزاری فرانسه ـ آیت‌الله خمینی رهبر مذهبی ایران طی مصاحبه‌ای که امروز در پاریس انتشار یافت امریکا را متهم کرد که سعی دارد به انقلاب ایران لطمه وارد کند.

آیت‌الله خمینی در این مصاحبه که در شهر قم با نماینده روزنامه فرانسوی لوموند انجام داد گفت که آمپریالیسم امریکا بزرگترین خطر برای ایران محسوب می شود. وی عمال امریکا را مسئول ترور سرلشکر قرنی و آیت‌الله مرتضی مطهری دانست . آیت‌الله خمینی احتمال ترور این دو را توسط ایرانی های چپگرا منتفی دانست و اعلام داشت چپگرایان که یکی از تشکیل ها بوده‌اند کشور ما محسوب می شوند در این جنایات هیچ‌دخالتی نداشته‌اند. آیت‌الله خمینی افزود سال امریکا در جریان این ترور ها خود را در پشت سازمان‌مذهبی دروغین فرقان پنهان کرده‌اند و پس از اینکه دستگیر شدند معلوم شد که از قرآن هیچگونه آگاهی ندارند.

گروه تحقیق آیندگان مدارک و نشریات متعددی را در این زمینه بدست آورد

گزارش آیندگان درباره ماهیت گروه «فرقان»

(در صفحه آخر)

● فرقان خشونت انقلابی را تبلیغ می‌کند ومبارزه سیاسی را تحقیر می‌نماید

● فرقان دشمن آمریکا، شوروی و مارکسیست‌هاست

دریاسالار مدنی

مسائلی نظر ظفار دیگر دنبال نخواهد شد

دریاسالار محمد مدنی فرمانده نیروی دریائی ایران و استاندار خوزستان روزگذشته پیرامون خبری که خبرگزاری آسوشیتدپرس به نقل از وی مبادره کرده بود توضیحی به «آیندگان» داد. گزارش آسو شیتدپرس تحت عنوان«دربرابر تهدید کمونیستها به مردم شیخ نشینهاکمک می‌کنیم» در شماره دیروز«آیندگان» چاپ شد که این مطلب موردتائید تیمسار مدنی نیست .

فرمانده نیروی‌دریائی ایران به«آیندگان» گفت:

مطلب به این طریق نبوده است بلکه آنچه عنوان ضد سئوالی بود که دربرابر درخواست کمک همسایگان چنانچه تهدید ازسوی کمونیزم باشد چه عکس‌العملی نشان‌می دهید وپاسخ چنین بود که ما سعی‌مان همواره برآن است‌که در آموز دیگر کشور ها بخصوص درخلیج‌فارس‌هیچگونه دخالتی نداشته باشیم‌و مسائلی نظیر ظفار و دخالتهائی آن چنان دیگر دنبال نخواهد شد.

بنابراین مابد این قبیل مسائل بادیگر کشور ما کاری نداریم وآنچه می‌کنیم آنست که بدون دخالت در امور دیگران مرز های خود را پاسداری کنیم. یعنی نه متجاوز باشیم و نه اجازه بدهیم که دیگران به ماتجاوز کنند.

تیمسار مدنی درپاسخ این سئوال که بهرحال‌اگر مردمشیخ نشینها تقاضای کمکی از ایران بکنند ایران چه موضع‌خواهد داشت گفت : همانطور که‌گفتم از دخالتهای نظامی درکشور های خلیج فارس پرهیزداریم ولی بطورکلی این وظیفه انسانی است که هرکسی که‌از عهده ماساخته باشد ومجاز به اعمال آن باشیم در مورد هرستبرسیدهای که استمداد کند مضایقه نداشته باشیم.

انتقاد «نهضت آزادی» ازدولت

نهضت آزادی ایران در بیانیه‌ای تحت عنوان : برادر ، برپایه استواری قرار نداری ودرغیر مورد سخن به میان‌می‌آوری،اکنون مهمترین خطر دشمن اصلی مایسر ایی‌سفیان است ، در مورد حوادث تازه کشور هشدار داد :

باوجود قرینه‌های‌آشکاری که در مورد گروهی داریم و با وجود اعلامیه هائی که خود آنان در رابطه بامرتجعین و منحرف و خوارج‌نمرولی بنام ـ فرقان ـ در دست‌این

(بقیه در صفحه ۲)

درهرولایتی امور عمرانی ، فرهنگی و انتظامی باید بدست خود اهالی باشد

حاکمیت را باید به ملت برگردانیم ـ بازرگان

تهران ـ خبرگزاری‌پارس ـ مهندس مهدی بازرگان نخست وزیر دولت موقت جمهوری اسلامی ایران روز گذشته پیامی برای ملت ایران‌فرستاد. بخش هایی از پیام نخست وزیر باین شرح است :

هموطنان عزیز سلام سلام این دفعه من سلام روستائی است. میگویندسلام روستائی بی‌طبع نیست خصوصا کمی که در آن دوران حملات‌مغول واز بلکه‌استبداد خانه‌هایشان را خراب کرده بودند دکان هایشان را آتش زده بودند و صدمات مالی و مادی فراوان به آنان رسیده بود که از هستی ساقط شده بودندو ظیفه اینست که ما حداقل ترمیم‌این خسارات را بکنیم و خسارت را بدهیم . خوب درهمین راه هم قدر شد و همکارعزیز ما جناب آقای صدر وزیر کشور پرسشی از استانداریها بعضی جاها شهر هائی مثل نجف‌آباد ، اصفهان ، مثل زنجان ، مثل قزوین وجاهای دیگر پرسش کردند . بلافاصله معلوم شد که یک سانمو دو خانه یا دو مغازه و اینها نیست صدهاست و صحبت صد هزار تومان و یکمیلیون تومان هم نیست میلیارد و میلیاردها نوماست . اینبود که من مثل ملانصرالدین‌وقتی مواجه با این خرج و عظمت کار شدم صدایش رادرنیاوردم ولی خوب این حرف زدمشده بوده و این کاریست که باید انجام بشود و چیزی نیست که کسی بتواند بگوید چون نداریم نمی شود باید انجام داد راهحل ساده‌ای که هر کسی جواب می دهد ساده و سیراست اینست که خیلی

(بقیه در صفحه ۲)

وی تاکید کرد بهضت وی که علیه شاه سابق به مبارزه مسلحانه دست زده است درنظر ندارد مجددابه مبارزات‌مسلحانه بازگشت کند .

وی ضمن تصریح اینکه فدائیان اسلحه خود را حفظ خواهند کرد گفت تصمیم گرفته‌ایم مبارزات خود را از طریق سیاسی دنبال کنیم . وی از عموم نیرو های پیشرو به استثنای گروه مائوئیست ها و حزب توده را که به عقیده‌اشان طرفدار شوروی میباشند به همکاری دعوت کرد .

عوامل ارتجاع دررهبری رخنه کرده‌اند ـ چریکهای فدائی

خبرگزاری پارس به نقل از خبرگزاری فرانسه گزارش داد : سخنگوی فدائیان خلق ، مارکسیست های مستقل ، روز چهارشنبه اظهار داشت دولت آقای مهدی بازرگان محافظه کار بوده و عوامل ارتجاع در سطح رهبری سیاسی و مذهبی ایران رخنه کرده‌اند . این سخنگو طی یک مصاحبه مطبوعاتی در تهران این عوامل ارتجاع رابه ایجاد تبلیغات ضد کمونیستی که از تاریخ اول مه بدنبال کشته شدن آیت‌الله مرتضی مطهری آغاز گردیده متهم کرد .

اگر به‌دخالت‌دردادگستری ادامه دهد تعقیب خواهد شد

دادستان موقت بابل به‌رئیس کمیته‌انقلاب اسلامی این شهر اخطار کرد

بابل ـ خبرنگار آیندگان ـ بهمن احمد پور و محمد تقی قاسمیان بازپرس و دادستان موقت دادگستری بابل،رکنکتوئی با آیندگان از دخالت رئیس کمیته‌انقلاب اسلامی بابل درکار قضائی و اقدامات‌خودسرانه‌ی در مورد بازداشت و یا آزاد کردن زندانیان غیر سیاسی و محاکمه نمودن افراد در مسجد مولانا یاد کردند و گفتند :

ادامه این وضع خواهیم این دادگستری را بر اساس مواد قانونی موجود که لازم الاجراست ازبین‌خواهد برد . در همین حال بهمن احمدپور دادستان موقت این دادگاه درنامه‌ای به مسئول موقت شهربابلی بابل که عضو ارشد کمیته نیز میباشد هشدار داد از این پس در اموری که در صلاحیت دادگستری میباشد دخالت ننماید والا براساس‌ماده ۱۳۰ قانون مجازات عمومی تحت تعقیب قرار خواهد گرفت .

قاسمیان دادستان موقت نیز در پایان اضافه کرد پرونده های متعددی از اقدامات خود سرانه این عضو ارشد کمیته

(بقیه در صفحه ۲)

بانک رهنی‌وشرکت پس‌انداز وام مسکن کوروش اعلام‌کردند

کاهش بهره شامل وام‌های گذشته نیز می‌شود

کاهش نرخ بهره وامهای مسکن بانک رهنی و شرکت پس‌انداز وام مسکن کوروش شامل وامهای گذشته نیز می شود .

پیش از این اعلام شده بود از وامهای پرداخت شده بانک ها وشرکت های پس‌انداز وام مسکن تنها کارمزد کسر خواهد شد .

دیروز امین شاهی‌مدیر عامل شرکت پس‌انداز وام مسکن کوروش در گفتگوئی‌با«آیندگان» اعلام کرد کاهش نرخ تنزیل وام های این شرکت‌که از امروز به ده درصد کاهش یافته شامل وام های پرداخت شده نیز می شود .

وی افزودکاهش‌بهره‌وکارمزد فقط آن قسمت از وام ها را در بر می گیردکه تاکنون پرداخت نشده و شامل اقساط پرداخت شده نمی شود .

بانک رهنی

در عین حال دیروز از سوی بانک رهنی اعلام شد کهمانده بدهی وام گیرندگان این بانک از تاریخ ۱۹ اردیبهشت ماه جاری مشمول ۲ درصد کاهش نرخ بهره نیز خواهد شد .

شامل اعزامی های‌آذر ۵۷ می شوه

گروهی از وظیفه‌های لیسانسیه به بالامعاف شدند

تهران ـ خبرگزاری پارس ـ ستاد نیروی زمینی ارتش جمهوری اسلامی ایران طی اطلاعیه‌ای اعلام کرد لیسانسیه های وظیفه و بالاتر اعزامی آذر ۵۷ میتوانند به مراکز آموزشی خود مراجعه و برگ معافیت از بقیه خدمت خود را دریافت دارند. متن اطلاعیه‌این شرح است :

به آن تعداد از لیسانسیه

(بقیه در صفحه ۲)

از پنجشنبه ۲۰ اردیبهشت
در تالار رودکی
سربازها
برنامه‌ای ازاداره تئاتر
نویسنده : آرنولدوسکر
مترجم علی‌طلوع
کارگردان: هرمز هدایت
محل رزرو و فروش بلیط : گیشه تالار رودکی
ساعت شروع ۱۸ ـ تلفن: ۳۷۵۲۵۴
۱ـ۳

آگهی استخدام
شرکت سهامی حسابرسی
(در صفحه ۱۱)

عده‌ای می‌خواهند مردم کردستان را درمقابل دولت قرار دهند ـ قاسملو

امیدواریم مسائل کردستان از راههای مسالمت آمیز حل شود

● به‌عکس آقای بازرگان، آیت‌الله خمینی به ما وقت ملاقات دادند و تقاضای اعزام هیات به کردستان را پذیرفتند

عبدالرحمن قاسملو ، دبیر حزب دمکرات کردستان در یک مصاحبه مطبوعاتی که پیش از ظهر دیروز در هتل کنتیننتال انجام‌شد،پیرامون‌مساله خود مختاری کردستان،حوادث‌نقده، ملاقات با امام خمینی و آیت‌اله العظمی شریعتمداری . تماس‌با دولت توضیحاتی داد .

(بقیه در صفحه آخر)

به‌دعوت حزب توده ایران برپا می‌شود

بزرگداشت خسرو روزبه فردادر بهشت‌زهرا

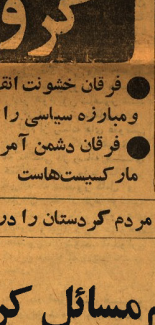

خسرو روزبه

فردا بیست و یکمین سالگرد شهادت خسرو روزبه ، قهرمان ملی است . روزبه که تامش در میان پیکارگران در راه آزادی خلق در کنار چند نام دیگر ، می درخشد ، در ۲۱ اردیبهشت ۱۳۲۷ به جوخه اعدام سپرده شد اما خاطره‌ی مبارزاتش همچنان زنده ماند وامسال‌برای نخستین بار ، مردم وطنمان در یک گردهمائی،یاد او راگرامی میدارند.

حزب توده برای تجلیل ازاین شخصیت ملی که عضو صدیق ومبارز این حزب بود ، مراسمی در بهشت زهرا برپامی کند . این مراسم ، ساعت ۱۱ صبح فردا ، جمعه ، در بلوک ۶ بهشت زهرا آغاز میشود .برای شرکت کنندگان در این مراسم از ساعت ۸ صبح فردا ، وسیله نقلیه در خیابان فروردین ، نبش مشتاق ، مقابل دفتر کانون جوانان و دانشجویان دمکرات (آرمان) آماده است .

یورش تانکهای اسرائیلی به جنوب لبنان

بیروت ـ خبرگزاری ها ـ بیش‌ازچهارصد سربازاسرائیلی با دستکم ۴۰ تانک از مرز لبنان گذشتند و یک دهکده لبنانی را که سرگرد حداد فرمانده شبه نظامیان جنوب لبنان خوانده بود ستن آن به ملیشان آزاد، خود شده بود اشغال کردند. تجاوزنیروهای اسرائیلی به جنوب لبنان پس از بمباران هوائی و دو روزه لبنان توسط نیروی هوائی اسرائیل صورت گرفت. جت های جنگنده اسرائیلی نیزپرفراز بیروت به پرواز درآمدند و اشتبار های ضد هوائی فلسطینیان به سوی آنها آتش گشودند. در تل‌آویو یک سخنگوی ارتش گفت یکواحد کشتی اسرائیل نیز با گروهی از جریک های فلسطینی در امتداد مرز دو کشور به نبرد پرداخت و یک جریک زارخمی و دیگری را اسیر کرد.

در بندر صیدا، فرماندارمنطقه گفت تانک های اسرائیل و حداد وارد دهکده شکرا در۲ میلی مرز اسرائیل شدند.

(بقیه در صفحه ۲)

آگهی استخدام دانشگاه صنعتی اصفهان
(در صفحه ۳)

به دنبال قطع روابط سیاسی

ایران و مصر:

سفیر مصر تهران را ترک کرد

به دنبال قطع روابط دیپلماتیک بین ایران و مصر دکتر «علی سمیرصفوت» سفیر مصر در تهران شب گذشته

(بقیه در صفحه ۲)

تجلیل جمعیت زنان مبارز ازخسرو روزبه

جمعیت زنان‌مبارزبه مناسبت بیستودومین سالگرد شهادت خسرو روزبه نامه‌ای منتشر

(بقیه در صفحه ۲)

درصفحه‌های دیگر

یورش تانکهای اسرائیل به جنوب لبنان
(صفحه ۲ ـ خبرهای‌خارجی)

تحصن داوطلبان اعزام بخارج پایان یافت
(صفحه ۳ ـ اخبار کشور)

معافیت گمرکی برای واردات دارو
(صفحه ۴ ـ اخبار کشور)

شاهسونها ، آواره‌های کوه و دشت
(صفحه ۵ ـ گزارش)

«عباس‌آقا.....» تجربه‌ای‌در همزیانی روشنفکران و کارگران
(صفحه ٦ ـ فرهنگ)

ایران به کجا می رود ؟
(صفحه ۷ ـ سیاسی)

تروریسم ، انقلاب و ضد انقلاب
(صفحه ۸ ـ دیدگاه‌ها)

در جمع بزرگان ، جوان‌ها هنوز سکوتشین هستند
(صفحه ۱۱ ـ ورزشی)

GD000522

خبرهای خارجی

چین آمادگی خودرا برای حل اختلافهابا شوروی اعلام کرد

پکن ـ خبرگزاری فرانسه ـ منابع آگاه دیپلماتیک در پکن گفتند چین به شوروی اطلاع داده است آماده خواهد بود در باره تمام مسائل عمقی مربوط به روابط دوستی بین دو کشور بحث و گفتگو کند. همازمنابع تصریح کردند این پیشنهاد در یادداشتی که وزارت امور خارجه چین تسلیم سفیر شوروی در پکن کرد ارائه شده است. از یک منبع کاملا آگاه دیگر اطلاع حاصل شد. یادداشت چین به نحو یادداشتی است که ۱۸ آوریل گذشته اندرکروميکو وزیر امور خارجه شوروی تسلیم سفیر چین در مسکو کردبود.

بگفته تاس رئیس دیپلماسی شوروی اطلاع داده بود که مسکو حاضر است در باره سطح و مکان مذاکرات با چین وسیعی زمینه های روابط سیاسی ـ اقتصادی و فرهنگی بین دو کشور را مطرح کرده است.

یاد داشت چین پاسخ به یادداشتی است که ۱۸ آوریل گذشته اندرکروميکو وزیر امور خارجه شوروی تسلیم سفیر چین در مسکو کردبود.

بگفته تاس رئیس دیپلماسی شوروی اطلاع داده بود که مسکو حاضر است در باره سطح و مکان مذاکرات با چین گفتگو کند مشروط براینکه چین موضوع ها و هدف های گفتگو های آینده را تعیین کند. هوانگ هوا در ۲۳آوریل گذشته در یادداشتی که در آن لغو یکماهه معاهده (۱۹۵۰ ـ ۱۹۸۰) دوستی ، اتحاد و معاضدت متقابل با شوروی اعلام شده بود به سفیر شوروی اطلاع داده بود که اختلاف های اصولی بین چین و شوروی نمیتواند مخل حفظ و توسعه روابط عادی دوستی شوروی و چین شود.

وی در نتیجه پیشنهاد کرده بود که مذاکرات بین دوحکومت برای رسیدن به یک راه حل مسائل معوق ده و بهبود روابط بین دو کشور انجام گیرد.

این آغاز گفتگو ها بین چین و شوروی درحالی روی می دهدکهجنگ لفظی بین دوکشور به اوج تازه‌ای رسیده است.

هانوی چین را به ادامه تجاوزها متهم کرد

پانکوک ـ خبرگزاری آسوشیتدپرس ـ ویتنام چینرا به حمله های تازه به ایالت های مرزی و پرواز هایی در حریم هوائی آن کشور متهم کرد.

خبرگزاری ویتنام گفت هم ها کامیون حامل تجهیزات جنگی هر روز بهمرز دوکشور کهبیش از ۱۰ لشکر چینی در آن مستقر هستند فرستاده می شود.

کنتگو علیه حل مناقشه‌مرزی بین چین ـ ویتنام از ماه آوریل درهانوی آغاز شده است ولی پس از سه روز مذاکره هنوز نتیجه قطعی به دست نیامده است.

پیمان سالت به مسابقه تسلیحاتی پایان نمی‌دهد

مسکو ـ رویتر ـ یکی ازمقام های بلندپایه کرملین گفت پیمان تازه محدودکردن سلاح های استراتژیک (سالت) با امریکا امنیت بین‌المللی راتقویت می کند امابتودی خود به مسابقه تسلیحاتی پایان نمی دهد.

ویتالیکوپیش مشاور امور خارجی کمیته مرکزی حزب کمونیست شوروی این سخنان را درپیتو افق آمریکاوشوروی در مورد پیش‌نویس پیمان‌سالت ۲ایراد کرد.

برداشت محتاطانه کوپیش تضادآمیزکاریا ابرازخرسندی رسانه های شوروی به هنگام تکمیل پیمان سالت ۱ در ۱۹۷۲ داوکد درکرملین توسط لئونیدبرژنف و ریچاردنیکسون رهبران شوروی امریکاامضا شد. کوپیش گفت مردم جهان «المید بیشترین مذاکرات که تقریبا هفت سال ادامه داشت. چشم دوخته بودند اما دچار نقض کردند و یک گروهان از سربازان چینی‌بمنطقه موانک خوانک، در ایالت هوانگلیفن برای انجام ماموریت های خرابکاری رخنه کردند.

خبرگزاری ویتنام گفت صد ها کامیون حامل تجهیزات جنگی هر روز بهمرز دوکشور که‌بیش از ۱۰ لشکر چینی در آن مستقر هستند فرستاده می شود.

کنتگو علیه‌حل مناقشه‌مرزی بین چین ـ ویتنام از ماه آوریل درهانوی آغاز شده است ولی پس از سه روز مذاکره هنوز نتیجه قطعی به دست نیامده است.

انتخاب مجدد کالاهان به رهبری حزب کارگر انگلستان

لندن ـ یونایتدپرس ـ آرام انجام گرفت با کف زدن حضار در پارلمان پیشین ، حزب کارگر ۳۰۷ نماینده داشت . رهبر حزب کارگر در آغاز هر دوره پارلمان توسط حقوقدانان حزب انتخاب می شود.

با اینهمه‌آگاهان عقیده‌دارند که احتمالا کالاهان پس ازپایان سال، دیگر به رهبری ادامه نخواهد داد.

جنبش مقاومت فلسطین مسئولیت انفجار یك مخزن گاز را به عهده گرفت

جنبش مقاومت فلسطین مسئولیت انفجار یک مخزن‌گاز رابعهده گرفت.

دمشق ـ جنبش مقاومت فلسطین مسئولیت انفجار یک کار در دریاداشتکرا در منطقه تل‌آویو بعهده گرفت . طبق یک اعلامیه نظامی که بوسیله خبرگزاری فلسطینی وفا منتشر شدیک کمانده‌ی فلسطینی‌بمب ساعتی در این مخزن ذخیره‌گاز قرار داده بود .اعلامیه می افزاید انفجار بمب علاوه بر مخزن گاز به ساختمان های مجاور نیز آسیب رساندوزیان های مالی فراوانی ببارآورد.

شایعه‌ی انتصاب یزدی به سفارت ایران در واشنگتن

تهران ـ خبرگزاری فرانسه ـ پناهزشایعات تائید شده مربوط بهترمیم کابینه ، آقای ابراهیم یزدی که اخیر به سمت وزارت امورخارجه ایران برگزیده شده‌است ومعلومنیست آیا هنوز مردنیومند ایران هست یانه احتمالا به سمت سفیر ایران‌در واشنگتن‌منصوب خواهد شد.

روابط آمریکا وعربستان سعودی‌روبه‌سردی گذاشته است

واشنگتن ـ خبرگزاری فرانسه ـ سایروس وانس‌وزیر امور خارجه امریکاروزگذشته در واشنگتن اعلام‌کردمناسبات امریکا و عربستان سعودی بدلیل عقاید ضد و نقیض و در من حال واضح معینی که در مورد قرارداد صلح مصر و اسرائیل وارد آمده شود روبه تیرگی است .

وزیر امور خارجه امریکا در مورد پیشنهادی که در کمیسیون‌نمایندگان‌دراشنگتن مطرح شد اظهار داشت که موضع کنونی‌عربستان‌موقعیت این کشور را که در زمان کنفرانس اعراب در بغداد در نو امبر گذشته برای واشنگتن به منزله یک کشور میانه‌رو مطلوب برای رسیدن به صلح بشمار می رفت تغییر داده است . این یک عمل انجام شده است که کسی نمی‌تواند با آن مخالفت کند . وی از سوی دیگر اظهار کرد که عربستان سعودی‌هنوزتعهدات خود را در مورد کمک های مالی به مصر که برای خرید شکرای بمب‌افکن‌های امریکائی اف ـ ۵ ـ بمب‌افکن‌های امریکائی طبق یک قرارداد ۲۵ میلیون دلاری در نظر گرفته بود محترم نشمرده است.سایروس وانس در پایان افزودمذاکرات در این مورد هنوزدرجریان است .

تعلیق عضویت مصر در کنفرانس اسلامی و کمیته‌ها و سازمانهای وابسته

ریاط ـ خبرگزاری پارس ـ عبدالحسن ابومیزر سخنگوی رسمی آزادی بخش فلسطین در ساعت ۱۳،۳۰ بوقتتهران از محل برگزاری کنفرانس وزیران خارجه کشور های اسلامی که دیروز جلسه‌سری داشت خارج شد و به خبرنگاران اعلام کرد که کنفرانس به اتفاق آراءتصمیم تعلیق عضویت مصردرکنفرانس اسلامی و سایر کمیته ها و سازمان های وابسته به آن گرفته است . وی اتخاذ این تصمیم را واکنشی در قبال دیدار سادات از بیت‌المقدس اشغال خارج شده و با امضاء قراردادهای کمپدیوید و امضاء عهدنامه صلح میان سادات و دشمن صهیونیستی دانست .

حاکمیت را باید به ملت برگردانیم ـ بازرگان

(بقیه از صفحه اول)

خوب باشد چه میلیون تومان چه صد میلیارد تومان چه ده میلیارد تومان‌دولت بیردازدولت صورتبرداری بکند و بعد هم افراد را صدا بکند و بگوید بفرمائید این پول خساراتی که بشما وارد شده است .

خیلی ها اینطور فکر می کنند اما فکر نمی کنند که مگر دولت سرکیج قارون نشسته و این همه مشکلات را میتواند حلکندیادهم و براحتی می تواند اسکناس چاپ بکند .

الان دولت ما و هر دولتی مواجه است با یک مقدار زیادی دستگاه ها و موسسات‌ظاهرا بنام دستگاه های مفید و درآمد دار فرض کنید دولت‌ده‌آن اعضاءش مثل من سرچشمه‌مجتمع پتروشیمی شابور و هزاران چیز هایکشاورزی و غیرکشاورزی و صنعتی و تجارتی که در مملکت هست اما همه اینها وقتی جلو میرویم وارد می شویم به حسابشون میرسیم در وهله اول می بینیم که دریائی هستند هرکه‌ازاو خرج و زیان یعنی از صدماتی که دولت گذشته ، دستگاه استبداد بما زده ، ریختن سرمایه‌مملکت و یک سلسله کار ها تمام ظاهرا برای آبادی و برای درآمد و تولید اما در عمل بیکصورت برخرج نیروگاه های اتمی فیراتبی نیروگاه‌های حرارتی و بعدهم معینیت ایشست که وضعی دارند اینها مثل لنگه درسمجد است . نه می شود گذاشت نه می شود شست . وقتی میبارد ما خرج شده مثلا به هشتاد درصد ، ۸۵درصد ، ۹۰درصد رسیده آنرا که نمی شود دور انداخت و بعد هم تعدادی کارگروکارمندی که دوبرآن اضعفاش دارد شصت هزار یاهفتاد هزار کارگر است آیا می شود به جرم و به بهانه اینکه این دستگاه برای ما ضرر داردو میلیون ها تومان همینطور در هر ماه باید روی آن گذاشت . بلکه در هر هفته کارگران را که نمیتوانیم بیرون بکنیم کارمندان را که نمی توانیم بیرون بکنیم بعلاوه در هر حال مملکت احتیاج به دوبرآهن دارد و مس سرچسمه یک ثروتی است .

ببینید تمام اینها خرج دارد ظاهرا دولت درآمد دارد ولی درآمدش کجاها می‌رود تازه اگر دولت هم بیرازد از ارث بابای نخست وزیر یا وزرا که نیست بالاخره باید از درآمد ملت بدهیم و از دریافت هائی که از مردم می گیریم .

فکری که بنظر آمد این بود که ما ازیک سرمایه سرشار و از یک چیزی که ارزندهتر و باغی‌دارتر و اساسی‌تر از نفت و مسو درآمد گمرک و درآمد همه چیز است استفاده بکنیم آن سرمایه و نیروی و میل و عقیده و علاقه و همکاری خود مان ، این سرمایه سرشارزنده تمام نشدنی مملکت و ملت همان همکاری‌و علاقه و میل مردم به مملکت‌وهمدیگر است .بنابراین وقتی چنین گنجی داریم که از گنج قارون هم وسیعتر است و دارائر جرا از این استفاده نکنیم .

این مسئله همکاری مردم و آمادگی‌چیزی نیست از معقوله تعارف و تملق نیست که منیگم همیروح همبستگی و همکاری روح عملی‌بود که انقلاب ما را بپیروزی رساند . و در حد اعلا که شهادت و کشته شدن بودنشان داد.

در یک نظام استبدادی تمام هم و غم دولت این است که همه چیز را در اختیار خودش بگیرد قدرت مطلقه و مالکیت مطلقه باشد و دربرابرش ملت همیشه محتاج باشد همیشه گدا باشدهمیشه خواهندباشد بنابراین همیشه توسری‌خور و همیشه ضعیف این تمرکز ثروت و قدرتو اینها این است که بدانید این دو هزار و پانصد سالیکه از عمر استبداد ایران می کذرد دائما در همین جهت بوده است و دولت پشت‌دولت و سلسله پشت سلسله تا توانستهاند سابقه گذاشتهاند . تعداد کارمندان را از یکصد پادشاه به پادشاه دیگر می زیادتر درمیآمد و حد اعلای تعداد کارمندان یعنی تاخورد دولت یعنی محتاج بدولت یعنی اسیر دولت یعنی مزدور دولت یعنی کنکتکاراستبداد برای نوشیدن مردم و وسیله قدرت افراهم کردن به هشتصد هزار کارمند رسمی دولت که اگر سیصد ، چهارصد هزارتای ارتش را به آن اضافه کنیم می شود یک میلیون و دویست هزار نفر کسانی را هم که در شرکت ها و موسسات اسما غیردولتی ولی عملا دولتی هستند اگر اضافه کنیم سریعیک میلیون وششصد هزار نفر میزند .

این وضعی است که الان ملاحظه می کنید آنوقت حقوقیکه در بودجه ۵۷ برایفقط کارمندان دولت پیش‌بینی شده بود و پرداخت شده بود صد میلیارد تومان بود که می شود در حدود پنجاه درصد درآمد دولت .

ملاحظه کنید دولت درآمدش را از نفت و گمرک ، دخانیات و مالیات درمی آورد و بنجاه درصدش را به دستگاه نوکرپروری و کارمندسازی مبادرت و تعمدهم داشته است .

سرکوب کردن بازاری و مردم که یارای مشاغل آزاد هستند و گرهش کار های آزاد ، کارهای ملی از دست ملت و در انحصاردولت قرار دادن ، این در تمام دوران پنجاه و چند ساله پهلوی ادامه داشت که شاهکار آخری آن موقع بود که محمد رضاشاه اعلام کرد که ما می خواهیم مردم همه یک نوع تعلیم و تربیت داشته باشند همه برخوردار از یک سیستم باشند و تحصیلات و تعلیمات همه مجانی باشد اما با این نیت در مرحله اول مدارس‌و موسسات مذهبی که خیلی‌هم رونق پیدا کرده بودند خیلی آبرودار بودند و سایر مدارس ملی را بگیرند و تمام اینها بیایند زیر کنترل و تحت سیطره دولت .

کار استبداد همین است هرچه مکن است از مردم کار را و اختیار را بگیرد و در تصرف خودش بیاورد .

حالا اگر ما انقلاب ضد استبداد کردیمباید ملل ما عمل استبدادی نباشد درست در جهت عکس باشد . یعنی ما باید حاکمیت را و امور و اختیار و مسئولیت و ابتکار را آنجا که می توانیم برگردانیم بخود ملت کار ملت را بدست ملت بدهیم . در همین جهت در هر ولایتی و هرجائی مثل خراسان ، آذربایجان، کردستان و بلوچستان ، فارس لااقل در امور مربوط بخودشان مانند امور عمرانی امور شهرداری ، آب ، برق ، فرهنگ تا حدود متوسطه و امور انتظامی و اینها باختیار خودشان باشد . خودشان بهتر تشخیص می دهند که چه کسی برای شهرداری خوب است چه کسی برای فرماندداری خوب است چهکسی برای مدیریت مدرسه خوب است خودشان‌اینها را اداره بکنند و این طرحی است که البته‌در شورای طرح های انقلاب مورد بحث است و امیدواریم شاید اگر زودتر بتوانیم حتی قبل‌از مجلس موسسان تا آنجا که ممکن است این انجمنها یا شوراهای محلی در سطح استان اینجاوشهر و بصورت تجربه هم که شودبرپاید و مسلم وقتی‌اینطور باشد کار هم ازان هم بهتر و هم راحتتر می شود چه برای مردم چه برای دولت .

تاسف بگین ازاعدام القانیان

آقای مناخیم بگین نخست وزیر اسرائیل از اعدام حبیب‌القانیان ابراز تاسف کرد و رادیو اسرائیل ضمن ابراز تاسف مجدد اعلام کرد که پسر قدر القانیان در اسرائیل زندگی می کند .

آقای مناخیم بگین مراتب تاسف خود را از این اقدام اعلام کرد و گفته است که تلاش خود را برای جلوگیری ازاعدام های ایران ادامه خواهد داد .

رادیو ایران در تفسیری از این خبر گفت : «این ابراز تاسف نوع دوستانه نشان می دهد که همه هیاهو های‌کاسه های داغ‌تر از آش غرب که دل این آدم‌کشان می سوزد از چه مناخیم بگین نخست وزیر اسرائیل از اعدام حبیب‌القانیان ابراز تاسف کرد و رادیو اسرائیل ضمن ابراز تاسف مجدد اعلام کرد که پسر قدر القانیان در اسرائیل زندگی می کند .

رادیو ایران در تفسیری از این خبر گفت : «این ابراز تاسف نوع دوستانه نشان می دهد که همه هیاهو های‌کاسه های داغ‌تر از آش غرب که دل این آدم‌کشان می سوزد از چه قضاحی است و در جهت تامین منافع چه کسانی است‌وازسوی دیگر هشدار میدهد که ملت اسرائیل ضمن ابراز تاسف نقشه‌های ضد ملی صهیونیسم‌را که بصورت های کاملا مرموز و پنهانی صورت میگرفته است شناسائی کرده و عاملین آنرا که همیشه خود ماسک بیطرفی در امور سیاسی و حتا همچون القانیان در چهره افراد خیر و نیکوکار می پوشانند به سزای اعمال ضد ایرانیشان برسانند در این راه هموطنان آزاده کلیمی ماکه‌موضع‌ضدصهیونیسم دارند بیشترین‌کوشش راخواهند داشت بامید آنکه مبارزه ضد صهیونیستی ملت ایران تاآخرین مرحله به پیش بتازد .

مذاکرات سه‌جانبه پیرامون‌خود مختاری غرب رود اردن و نوارغزه

واشنگتن ـ وزیر امور خارجه امریکا در کمیسیون امور خارجه سنای آن کشور اعلام کرد مذاکرات سه‌گانه امریکا ـ اسرائیل و مصر پیرامون خودمختاری غربرود اردن و نوار غزه در ۳ یا ۴ خرداد (در اهیبشیا) و اقیدر سینا گشایش خواهد یافت.

سایروس وانس تصریح کرد که شخصا در رأس هیات امریکائی در نخستین جلسه این مذاکرات شرکت خواهد جست.

در اینحال پترونس غالی وزیر مشاور در امورخارجی مصر در مصاحبه‌ای باختنامه آخرسابه چاپ قاهره گفت بازگرداندن بیت‌المقدس شرقی به اعراب در کنتگو های آینده اسرائیل و امریکا برسر اعطای خودمختاری به فلسطینی ها مطرح خواهد شد.

غالی در این مصاحبه که متن آن در قاهره انتشاریافت گفت هدف این کنتگو ها که قرار است از ۵ماه آغازشود به طور کلی انتقال قدرت به فلسطینی ها پس از این دوره موقت پنج ساله است .

اظهارات غالی تائیدی بر اختلاف وسیع در مواضع‌مصر و اسرائیل در کنتگو ها است. اسرائیل گفته است بیت ـ المقدس شرقی بخش تقسیم نشدنی این شهر مقدس است و همچنان پایتخت این کشور یهود باقی خواهد ماند.

انتقاد

(بقیه از صفحه اول)

موضوع داده‌اند ، به گروه های دیگر حمله کردن ، منحرف ساختن افکار عمومی از جریان صحیح یعنی مبارزه قاطع و هوشیارانه باموانعی ضد امپریالیسم و عوامل ضد انقلابو ارتجاع بشمار می رود . البته این گفته بدان معنی نیست که تحریکات و کارشکنیها و احیانا اقدامات ضد انقلابی راست و چپ را نادیده بگیریم و آنان راتبرئه کنیم بلکه درست بهمین علت است که تذکرات داده میشود تا آنانکه در حوادث دیگری دست های آلوده‌ای دارند از حربه مظلومیت استفاده‌نکنند و در برابر تبرئه خود ازاین عمل خاص از سایر اقدامات ضد انقلابی خویش خود را پاک جلوه ندهند و درهمینجا بی‌مناسبت نیست که هیئتت دولت و مقامات مسئول راهم مورد انتقاد قرار دهیم که چرا وقتی ادعا می کنند در این ادعا شرکت میکنند که این توهینستند که این موافقتنامه میتواند به مسابقه تسلیحاتی پایان دهد.

ازسوی دیگر، منابع ناتو گفتند موافقتنامه سالت۲ بین امریکا و اتحادشوروی متحدین اروپائی ناتو رامجبور می کند امنیت هستهای خود را مورد ارزیابی دوباره قرار دهند. اروپائیان تنها تماشاگر مذاکرات محدود کردن سلاح های‌استراتژیک بودند اما در مذاکرات آینده که مربوط به سالت ۳ خواهد شد مستقیما شرکت‌خواهندداشت. دوروسوم ۲ آغاز می‌شود مربوط به استقرارسلاح های هسته‌ای‌در اروپامی‌شود.

کشور های اروپای غربی سالت ۲ به عنوان یک‌عامل تثبیت کننده روابط شرق و غرب حمایت می‌کنند اماتصمیت بتاثیر پیمان برامنیت خود نگرانی هائی دارند.

شورشیان مسلمان فیلیپینی یك رئیس دانشگاه را ربودند

مانیل ـ مقام های نظامی فیلیپین اعلام کردند شورشیان مسلمان‌جنوب فیلیپین یکرئیس دانشگاه میندناناورا ربودند . کارلوس گلوری ۴۵ ساله نزدیک شهر هازاوی در ۷۸۰ کیلومتری جنوب مانیل ربوده شد.

مقام های دانشگاهی و مسئولان حکومتی سرگرم مذاکره با ربایندگان هستند گویا از اعضای یک جناح شورشی مسلمان موسوم به دارتش بانگسورو» هستند.

چپ‌گرایان

(بقیه از صفحه اول)

مسبه به فرانسه پیشنهاد می کند که لجستیه این توصیه را بدر کیرد روابطش با ایران توسعه خواهد یافت.

در متن مصاحبه که ایندگان دست آورد، و در روزنامه نو موند دیروز چاپ شد ،نکات دیگری نیز آمده است. ازجمله: خبرنگار فرانسوی پرسید اگر چپگرایان مسئول این شرور ها نیستند چرا آیت‌الله رفسنجانی در حضور شماچنین ها را متهم کرد.

امام‌جواب گفت: آیت‌الله رفسنجانی چپ‌ها را متهم نکرد. بلکه کسانی را متهم کرد که تظاهر به چپگرایی می کنندتا بتوانند به امپریالیسم امریکائی خدمت کنند.

پس از پایان ملاقات با امام سیدحسین خمینی نوه امام برای این روزنامه‌نگار فرانسوی توضیح داد: «آیت الله رفسنجانی مانند همه مسلمانان مومن با اصول کمونیسم مخالف است.

اما اشتباهی که باید از آن بپرهیزیم اینست که اختلافات ایدئولوژیکی را تبدیل به جنگ سیاسی کنیم.

با قتل فرنی و مطهری سازمان صبا، می خواهد مبارزه ضد امپریالیستی را فراموش کنیم. آنها می‌خواهند ما به جای مبارزه آزادیبخش کشورمان ازنفوذ امریکا بسلام بجنگیم. باید موظب باشیم که

بزرگداشت

(بقیه از صفحه اول)

کرده است که درآن ضمن ستایش فراوان از این شهید بزرگ ، شرح کوتاهی نیز از زندگی پرافتخار این مبارز سازش ناپذیرداده شده است. بخشهایی از ایننامه رامی خوانید:

« ۲۱ اردیبهشت امسال مصادف بابیست و دومین سالگرد شهادت خسرو روزبه قهرمان مبارزه ومقاومت است. بیشک خسرو روزبه یکی از بزرگمردان تاریخ چندین‌دهه ما در قرن اخیر است.شهیدی که هرگزاهدافخودبه‌سازش بارژیم منفور کودتا نشد.

پافاشتی راسخ و پرافتخاربه پای چوبه‌دار دشمن خلق رفت و شهید شد. دردفاعیات روزبه میخوانیم:

«بنظر من فقط در بوته آزمایش میتوان ادعا را ازهمل بازشناخت . کسانیکه در پشت میزخطابه افرادی‌انقلابی‌هستند وسخنان انقلابی میگویند ولی وقتی در میدان نبرد قرار میگیرند ما بـا مارکسیست‌هامخالفیم‌اما‌اسلام ، اقعی به مامی‌آموزد که ضربت به‌همه‌کو نه مفیدوای شیکیسا باشیم.

روزنامه‌نگار پرسید: شنیده‌ام که در بعضی روزنامه ها و رادیو تلویزیون سانسور شدید برقرار است نظر شماچیست؟

امام از رسانه های عمومی انتقاد کرد. و گفت: می دانیم که نقائصی در رسانه های همگانی وجود دارد اما فکر نمی‌کنم که سانسور کامل و سازمان یافته از طرف دولت وجود داشته باشد. گروه های دیگر وجود دارند که موجب سانسور می شوند. امیدواریم که این مسأله به تدریج حل شود.

امام امپریالیست ها و ماموران شاه را به تحریک و ایجاد دردسر در شهرستان ها متهم کرد. و گفت: متاسفانه ما هنوز موفق نشده‌ایم که مرزهایمان را کنترل کنیم . ماموران خارجی و اسلحه فراوان از این مرزها رخنه می کنند.

امام هیچنین بسیار نگران اوضاع اقتصادی است که موجب نارضایی عمومی در کشور می شود.

اما بطور کلی خوشبین به نظر می رسد و فکر می کندکه این مسائل حل خواهد شد .

به شکرانه وطن‌پرستی‌و اتحاد ملت به رغم دسائس دشمنان داخلی وخارجی ما پیروز خواهیم شد.

دیروشت میله های زندان به بدترین اعمال دست میزنند، همان‌سست عهدانی هستند که از ملامت میرمند.

زندگی پرافتخار روزبه و سازش ناپذیری او بادشمن‌می بایست سرمشق دو امپراتوری صادق و مبارزه‌جوئی قرار بگیرد.

روزبه درنوشتهای خود به مسائل ومعضلات کوناکون جامعه به درستی و موشکافانه اشارهکرده ودربواره ستمهای فراوان اجتماعی ـ اقتصادی و فرهنگی که بزمان رو امپتودمی گوید: «... مرک نابهنگام زایمان زودرس... جهل وبی سوادی.... عامل اینپیدالتی های اجتماعی ناشی از حکومت سرمایه‌داری است. و درجای دیگر رژیم راهمکوم میکند که ابتدائی‌ترین حقوق سیاسی واجتماعی زنان که همان حق رای وحق انتخاب شدن است رازیرپاگذاشته است ، او به نقش زنان درانقلاب اهمیت فراوانی داده واشاره میکندکه بدون شرکت‌زنان‌در انقلاب‌هیچ انقلابی بثمرنخواهد رسید.

سفیر مصر

(بقیه از صفحه اول)

ایران را برت درد و به مصر رسید.

یک مقام سفارت مصر در تهران دیشب ضمن تائید این خبر یادآور شد که دیگر کارکنان این سفارتخانه فعلادر ایران باقی خواهند ماند.

روابط سیاسی ایران و مصر دو روز پیش از این به دستور امام خمینی قطع شد.

ملت قطع این روابط انتقاد پیمان صلح بین مصر و اسرائیل و اطاعتی‌چون و چرای دولت مصر از امریکا و صهیونیسم ذکر شده است.

قاهره نیز همانروز اقدام متقابل را علیه ایران انجامداد و روابطش را با ایران برید.

گروهی

(بقیه از صفحه اول)

های وظیفه و بالاتر ،اعزامی آذرماه ۱۳۵۷ که در اجرای امریه ستاد کل ارتش جمهوری اسلامی ایران ازتاریخ ۱۵ر۲ر۵۸ از بقیه خدمت زیر پرچم معاف گردیده‌اند ابلاغ میشود جهت دریافت برگ معافی از خدمت به مراکز آموزشی مربوطه مراجعه و برگ معافی دریافت دارند .

دادستان موقت‌بابل به رئیس کمیته‌انقلاب اسلامی‌این شهر اخطار کرد

(بقیه از صفحه اول)

در دادگاه موجود میباشد که در صورت ادامه این وضع به مرحله اقدام گذاشته خواهد شد .

مورد شرکت گروهی خاموردر حادثه‌ای ضد انقلابی مدارکی در دست دارند آنرا افشا و اعلام نمی کنند ، کمبودجب تجری و تیری آنگروه های مشابه گردد .

در قسمتی دیگر از این بیانیه آمده است :

مسائل و مشکلات به گفته امام بزرگوار رویها و رنگها دارد و شناختن و شناساندن آن به توده انقلابی وظیفه روشنفکران و افراد متعهد و مسئولی است که بار انقلابرا بیش از دیگران بدوش‌دارند، اگر در حادثه‌ای بجای نشان دادن راه صحیح به مسائل فرعی و انحرافی بپردازیم و به جای آگاهی دادن به مردم حقیقتجو و کنجکاو ، تنفری کینه‌توزانه نسبت به افرادی که در آن حادثه خاص نقش اصلی را القاء کنیم ، به انقلاب لطمه زده‌ایم و دین خود را نسبت به مردمی که با اطمینان و انتظار روشنگری دارند ادا نکرده‌ایم .

حرفهای مردم

تلفن ۶۶۳۱۷۳

★ ترک اعتیاد به مرور زمان

راننده تاکسی ـ اخیرا مسافرانی را که معتاد به الکل هستند یا وضع بسیار ناراحت کننده‌ای سوار می کنم که بیم آن دارم هرلحظه در تاکسی جان خود را از دست بدهند .

لطفا مسئولین برای اینگونه بیماران امتیازاتی را قائل شوند تا بتوانند به مرورزمان از این اعتیاد نجات پیدا کنند .

★ از بین رفتن ماشین آلات

کارگر ضرابخانه ـ از چهار سال قبل ساختمانی بنام «جاب اسکناس» در حال ساختن است ، که بین اردیبهشت ماه از شروع ساختمان ماشین آلات مربوط به جاب اسکناس کهارزش آن میلیونها تومان است از خارج به لیسن ساختمان نیمکاره حمل شده که در حال‌ازبین رفتن است .

★ مزاحمین استراحت و آرامش

ناصری ـ در خیابان فلاح۱۶متری‌حسینی دست‌چپ کوچه اول سکونت دارم در سرابن کوچه عده‌ای از جوان های مزاحم استراحت و آرامش ساکنین این کوچه را بهم زده‌اند . از کمیته ۱۲ خواهش می کنم به طرفیتی که صلاح می دانند از اجتماع آنان در این مکان جلوگیری به‌عمل آورند .

★ به دست‌اندرکاران قانون اساسی

کریمی ـ چند شب پیش مصاحبه‌ای با آیت‌الله طباطبائی از طرف تلویزیون به مناسبت تزور آیت‌الله مطهری به عمل آمد که ایشان سجایای اخلاقی و خوشعدتی مرحوم آستادرا در فراگیری فلسفه ستودند و در پایان مصاحبه گزارشگر از ایشان پرسید چه توصیه‌ای برای دولت و ملت دارید ؟ ایشان فرمایشی در عین کبولت سن و ناراحتی عصبی که در چهره داشتند بیان کرد که حلقه آبی در چشم‌مجمع شد ، آیت‌الله طباطبائی گفتند ، چیزی ندارم جز اینکه‌بدست‌اندرکاران تدوین قانون اساسی بفرمائید کاری نکنند که فردا دیگران به ما بخندند، زهی روشنبینی به عالمی به این سن و سال .

★ کارمندان و وام بیکاری

اسدی ـ پیشنهاد می کنم ، کارمندان‌بیکار هم از صندوق وام بیکاری که برای کارگران ایجاد شده استفاده کنند .

★★ استفاده علمی از مفتکران

اسفندیار حضوری ـ آقای دکتر علی‌اصغر حاج‌سید جوادی در اغلب مقاله های‌خودنرمولهائی در جهت بهبود وضع مالی ارائه می‌دهند. آیا بهتر نیست که دولت از چنین متفکرانی استفاده عملی ببرد ؟

★ با اینکه اولین قسط وام

خانم کشاورز ـ چندی قبل از بانکرهنی برای مسکن وام گرفتم و با اینکه حتا اولین قسط این وام را نپرداختم می گویند تقلیل بهره شامل من نمی شود ، آیا با این وضع کاهش بهره یک نمایش محسوب نمی شود ؟

★ انتقاد آری ، توطئه نه

مینا حدادی ـ متقدیم که انتقاد آری ، مستدل از آقای قطبزاده شده و می شود توطئه نه ، پس چرا اینهمه انتقاد منطقی و

منصفانه نیست

روزنامه آیندگان

در پاسخ مطلبی که در شماره ۳۲۳۰ ـ ۲۲ر۱ر۵۸ آن نشریه زیر عنوان «شهاهم» درج گردیده است باطلاع میرساند :

پرداخت حق‌التدریس دبیران کلاسهای شبانه بشرط دائر بودن کلاسها و انجام تدریس امکان پذیر است و هنگام اعتصابات و تعطیل کلاسها انتظار دریافت حق‌التدریس از طرف دبیران در شرایط انقلابی امروز منصفانه نمی باشد .

منوچهر شافعی
مدیر کل اطلاعات و انتشارات وروابط‌عمومی

دفتر سرپرستی روزنامهٔ آیندگان
در زاهدان تلفنی آگهی قبول میکند.
تلفن: ۶۱۶۲

تازه های سیاست

★ پشتیبانی از اعدام های اخیر

هیات موسس موقت کانون زندانیان سیاسی (ضد امپریالیستی ـ ضد ارتجاع داخلی) در اطلاعیه‌ای اعدام های اخیر را بسیارستوده است و از پی‌گیری کار دادگاه های انقلاب حمایت کرده . در بخشی از این اطلاعیه آمده:

«هیات موسس موقت‌درتعقیب هدف‌اساسی خود که مبارزه برعلیه بازگشت و گسترش اختناق و محیط ترور پلیسی و جلوگیری از برقراری، حکومت مجدد ارتجاع است ،هرگونه اقدامی را در جهت اعاده دیکتاتوری محکوم می نماید . به خصوص به عناصر و گرایش‌هائی که روح انقلاب را درک نکرده و خصلت دموکراتیک آن را نمی شناسند هشدار می‌دهد که از افشاندن بذر نفاق و تفرقه و ایرادتهمت های واهی و ناجو انمردانه یا به گرایش های ایدئولوژیک انقلابی و ملی دیگر ، کمتهایتا آب به آسیاب دشمن ریختن است و کمتکم‌همراهی با ضد انقلاب است ، اجتناب ورزند . درنتیجه چنین نفاق‌افکنی ها و مسموم کردن فضای سیاسی کشور بود که ضد انقلاب قادر شدکار را به آنجا برساند که عده‌ای از مبارزان‌ومتعهد زندانیان سیاسی مبارز سابق در طی دو ماه گذشته دستگیر شوند . هیات موسس موقت از دولت و دادگاه های انقلاب و دادگستری و مسئولین مربوطه خواستار است که نتیجه اقدامات در مورد این عده هرچه زودتر به‌اطلاع مردم ایران رسانده شود و عاملین دستگیری‌این عده هرچه زودتر بازداشت و بمردم ایران‌معرفی گردند . در ضمن از دولت خواستاریم با اعلام موضع و معرفی قانون آیت‌الله مطهری از گسترش تحریکات و نفاق‌افکنی عوامل بیگانه جلوگیری نماید.»

پشتیبانی از زنان کارآموز قضاوت

کانون کارکنان ترقی‌خواه بانک مرکزی ایران طی اعلامیه‌ای از مبارزه زنان‌کارآموز قضایی برای گرفتن حق مسلم خودشان‌پشتیبانی کرد .

در این اعلامیه آمده است که :

در شرایطی که دولت ظاهرا اصل‌برابری حقوق زنان را در کلیه شئون اجتماعی پذیرفته عملا دیریست شناختن حق آزادی و برابری زنان در انتخاب شغل که از بدیهی ترین حقوق اساسی بشر است تعلل ورزیده و هیچگونه دلیل مشخصی برای نقض آشکار حقوق زنان نتوان نمی سازد .

ماضمن‌اعتراض به این عمل پشتیبانی‌قاطع خود را از مبارزات برحق زنان کارآموز قضائی اعلام میداریم و متعقبیم که زنان میهن‌ما شایستگی خود را برای احراز هرمسئولیتی ، در طول مبارزات گذشته و اخیر با نثار خون خود باثبات رسانده‌اند .

ما هرگونه تجاوز به حقوق اجتماعی‌زنان را محکوم می کنیم و آنرا پایمال کردن خون زنان شهیدی میدانیم که بچه بهبقل در کنار همسران و فرزندانشان در خون غلتیدند.»

اعلامیه کانون کارکنان ترقی‌خواه بانک مرکزی

کانون کارکنان ترقی‌خواه بانک مرکزی ایران در اعلامیه‌ای ترور آیت‌الله مطهری را محکوم کرد و آن را کوششی عوامل امپریالیسم و ارتجاع داخلی در جهت متشنج کردن فضای سیاسی جامعه و بازگشت مجدد دیکتاتوری و درگیر کردن مردم با یکدیگر دانست و خواستار مجازات عاملین آن شد .

در اعلامیه کانون کارکنان ترقی‌خواه بانک مرکزی همچنین آمده است که:بیشترازغیر منصفانه در مورد نسبت دادن این قبیل اعمال ضد انقلابی و ضد مردمی به نیرو های ملی و مترقی ، موجب انحراف اذهان عمومی از توطئه های امپریالیسم و عوامل وابسته به‌آن می گردد . آن امر سبب ایجاد تفرقه‌درصفوف متشکل مبارزان گشته و در نهایت به‌ضرراتقلاب میهن ما تمام خواهد شد.»

«حالا خودم حرف میزنم»

«... گمان میکنم، این حق را دارم که خودم هم حرفی بزنم، چرا که به تصور من حقایق ساده زندگیم از تمام افسانه‌هائی که درباره من جعل کرده‌اند جالبتر است...»

توشتهٔ جنجالی ثریا

تصاویر، از فیلم سه چهره یک زن، روی جلد و پشت جلد چاپ رنگی.

طلیعه (تهران‌پرستان ـ تلفن ۳۱۹۷۵۳)

۱۶۰ صفحه ـ ۱۵۰ ریال . روزنامه فروشیهای سراسر کشور

درگذشت یك جوان مبارز در آلمان

محمود رحیمی یار وفادار نهضت‌ملی‌ایران درگذشت . فقدان رحیمی در روزگاریکه مردان یکدل و صمیمی اندکاند اسفبار و دردانگیز است. ما یا غبو اندوه فراوان درگذشت همرزم عزیز محمود رحیمی را به بستگان او و کلیه همرزمان و هموطنان گرامی تسلیت می گوئیم.

محمود بخاطر ملت‌اش زنده بود و در راه پیروزی ملت ایران گام برمیداشت ، محمود برای ما نمرده است اودر ما و ملت ماز نده‌است و اینجا است که زندگی فردی به اعتبار زندگی ملی ابدیت می‌یابد .

از طرف هیئت ارتباطی و بیشاهنگی جبهه ملی ایران در اروپا ـ دکتر پرویز داورپناه .

اهالی محترم خوزستان

کارخانجات پرشیان متال فورمز

تولید کننده سالن های پیش ساخته فلزی جهت انبار ها و کارخانجات ،تانک های هوائی و زمینی ، درب و پنجره‌فلزی و آلومینیومی . ورق های پوشش‌کرکره‌ای نوزنقه با الوان گوناگون ، پرلین .

اهواز : کاوه‌میرآباد ـ جاده کوت عبدالله ـ تلفن های : ۲۷۰۳۰ـ۲۷۰۰۶

تهران : خیابان عباس‌آباد ـ خیابان پاکستان ـ کوی دهم شماره ۲۱ ـ تلفن های : ۶۲۷۲۴۵ ـ ۶۲۳۳۲۷

سپهبد سعادتمند ، حبیب القائیان، رحیمی خرم در میان آنها بودند

۷ سرسپردهٔ رژیم سابق تیر باران شدند

دختر حمید رضا پهلوی و خیلی از دریاریان برای خوشگذرانی به عشرتکده‌ی هزار اتاقی خرم ، واقع در پارک خرم ، می آمدند . من چندبار شاهد معاشقه‌ی مارتک پهلوی» با پسر خرم بوده . شاهد ، آنگاه به چند فقره قتل‌کتوسط محافظان‌رحیمی خرم انجام شده بود ،اشاره کرد . شاهد دیگری نیز ،در همین زمینه سخن گفت .

خرم در پاره‌ی این کسه جوانی رادریارک خرم جلوی شیر اندخاخته‌اند ، اظهار داشت : بکسی را که شیرها دریدند لابد شیطانی کرده است !» .

شعبه‌ی سوم دادگاه ،دکتر محمد بقائی یزدی ، رئیس بهداری سازمان محلسه‌ای ساواک و وکیل مجلس رستاخیزی را مجرم شناخت و به اعدام محکوم کرد . نامبرده ،طبق متن‌کیفرخواست و اسناد پرونده ، محارب با خدا و رسول خدا ، فساددر زمین ، شرکت و معاونت در کشتجه‌ی مردم بی‌گناه ، اعمال فشار و اختناق و ... اقرار داشت : «شعبه دوم دادگاه انقلاب اسلامی ، نیز به اتهامات دو تن از سرپرست های اکیپ کشتی کمیته‌ی به اصطلاح‌ضد خرابکاری محمد فلاح و جعفر شکوری رسیدگی کرد. و آنان را مستحق مرگ دانست .

امروز برمجرمان یادشده ، دو مجرم دیگر : سپهبد سعادتمند و عبدالله مجیدی ، نیز به جوخه‌ی اعدام سپرده شدند .

حبیب القائیان ـ سرمایه‌دار معروف ـ که به استناد پرونده ـ با موشدادیان و ایساباباں جلسات سری داشته ، ثروتمندان یهودی را تشویق به انتقال سرمایه ازایران ، و سرمایه گذاری دراسرائیل می کرده است . و به شهادت اسناد انکارناپذیر ، درخدمت سازمان جاسوسی اسرائیل بوده ، اتهامات منتسب بخود را انکار کرد . القائیان ، من از قرائت متن کیفرخواست دادستان ، گفت :

« اینجانب حبیب القائیان ، دیناری به دولت اسرائیل و یا صهیونیسم نداده‌ام . هرگاه دادگاه‌ثابت کندکه‌من‌سرمایه‌ای برای صهیونیسم داده‌ام و حاضرم باشد مجازات‌محکوم شوم » ، و درادامه‌ی سخنان خود ، مدعی شد : من پها اسرائیل ، مخالف صهیونیسم.

در پی این سخنان ، دادگاه مدارکی مبنی بر باطل بودن ادعای القائیان ارائه داد :

«براساس گزارش های ساواک و سازمان های دیگر که درپرونده‌ی اتهامی‌القائیان موجود است ، او نه تنها سرمایه گذاری های داخلی و خارجی در جسهت کمک به اسرائیل کرده ، بلکه در یکی از گزارشهای رسمی دولتی به شماره۲۵۳۱۲ آمده‌است که :حبیب‌القائیان، میلیونسیصد هزارتومان‌هزینه‌ی تهیه‌ی سکه هائی را ، به مناسبت جشن ۲۵۰۰ سالهی شاهنشاهی نقل کرده ، که یک سوی سکه سمبل جشنها، و روی دیگر سکه علامت صهیونیسم حک شده است .

دادگاه ، همچنین مدارکی مستند ، در ارتباط با خدمت القائیان به صهیونیسم جهت سرکوبی خلق فلسطین و نیز رابطه با سازمان جاسوسی اسرائیل و ملاقات بادوشه ـ دایان و آبایان ، ارائه داد.

القائیان مدعی بود: تاکنون ٦ یا ٧ بار ، صرفا به خاطر معالجه‌ی چشم به اسرائیل رفته» و گفته بود : «مدتی طول زندگی ، خدماتی انجام داده و شاه را ، طاغوت می دانستم‌و او هویدا نیز اختلاف داشتم» . القائیان در پایان دفاعیه‌ی خود ، از دادگاه تقاضای عفو کرد .

شعبه‌ی سوم دادگاه انقلاب اسلامی ، همچنین ، رسیدگی به پرونده‌ی رحیمعلی خرم را با استناد بمتن کیفرخواست، اظهارات صریح‌متهم ، وجود دهها پرونده و شهادت‌شهود عینی ، ادامه داد و او را یک مجانی» برابر دانست .

پس ازقرائت کیفرخواست، خرم به دفاع ازخود پرداخت و متذکر شد : «اولین کسی هستم که علیه شاه در سال ۱۳۳۸ به دادگستری شکایت کردم ». در ارتباط با دایسر کردن عشرتکده ، قمارخانه و مرکز فحشای پارک خرم ، یکی از کارکنان پارک خرم، با قید سوگندیه کلام‌الله‌مجید، اظهار داشت :

«اغلب دیداریان از جمله مادر تاجی شاه ، غلامرضا پهلوی ، مادر فرح ، تارک ـ پس‌ازگذشت دوماه ازفعالیت هیئت موسس کانون ، از آنجا که مدیر کل آموزش و پرورش و دیگر مسئولان استان (درعمل و نه حرفه) از فراهم آوردن کوچکترین تسهیلات برای این کانون صنفی همچنان طفره می روند هیئت موسس کانون از همه علاقمندان دعوت بعمل آورده است تابرای ثبت نام و بحث درمورد اساسنامه بعدفتر موقت کانون : خیابان شیخ بهائی ، روبروی مسجد شمس آبادی ، طبقه چهارم ساختمان بانک سپه مراجعه نمایند.

این کانون صنفی است و هدفش دفاع از حقوقی صنفی فرهنگیان و تامین آزادی‌اندیشه وبیان قلم و اعتلای سطح فرهنگ درسطح دبستان و دبیرستان های اصفهان وحومه است .

اعتراض کانون مستقل معلمان تهران

کانون مستقل معلمان تهران در اطلاعیه‌ای به اقدامات رئیس اداره آموزش‌وپرورش اعتراض کرده است . متن اطلاعیه را می‌خوانید :

« در یک جامعه آزاد و دمکراتیک ایجاد کانون های صنفی از اساسی ترین و بدیهی ترین حقوق هر فرد است و هیچ مقام و سازمانی حق ایجاد تضییقات وکار شکنی در راه ایجاد این کانون ها را نخواهد داشت . باتوجه به این اصل کانون مستقل معلمان تهران اقدامات غیر دمکراتیک رئیس اداره آموزش و پرورش ناحیه ٤ اصفهان را در مورد کانون مستقل معلمان اصفهان محکوم مینماید و خواهان رفع هرگونه محدودیت و مانعی از طرف هر مقام و سازمانی‌درراه تشکیل کانون های‌مستقل‌معلمان برای دفاع از حقوق صنفی و سیاسی خود در سراسر کشور می باشد.»

اطلاعیه هیات موسس موقت اتحادیه تاکسیرانان

هیات موسس موقت اتحادیه تاکسیرانان تهران‌طی‌اطلاعیه‌ای خطاب به رانندگان تاکسی اعلام کرد :

پس از دفن رژیم طاغوت تمام ارگان های فنکین آن نیز دفن شد و در زیر پرتو انقلاب خونین ملت ایران برهبری زعیم عالیقدر آیت‌الله خمینی بثمر رسیده و نیز با رهنمود مجاهد کبیر آیت‌الله طالقانی در امر تشکیل شوراها در سطح کشور و همچنین اصناف مختلف کارگری جهت تشکیل اتحادیه ها سعی بلیغ نموده‌اند .»

در ادامه‌این‌اطلاعیه‌رانندگان لزوم تشکیل اتحادیه صنفی

پس از بیست روزو بدون نتیجه

تحصن داوطلبان اعزام بخارج پایان یافت

تحصن گروهی ازداوطلبان اعزام بخارج پس از بیست روز در وزارت فرهنگ و آموزش عالی بدون نتیجه پایان یافت . متحصنان‌در روز های آخر تحصن خود دست به اعتصاب غذا نیز زده‌بودند.

سخنگوی وزارت فرهنگ و آموزش عالی دیروز ضمن اعلام این خبر افزود کمیرای این وزارتخانه امکان توجیه خواست های این متحصنان موجود نبود . وی گفت پیش از این وزارت فرهنگ و آموزش عالی یکبار و بصورت نگاه مهلت درخواستی متحصنان را تمدید کرده بود. تکمیل پرونده خروج‌از کشور و ورود به یکی از دانشگاه های خارجی بودند . این مهلت که در ۲۹ اسفند ۱۳۵۷ پایان یافته بود بنا به تقاضای داوطلبان اعزام بخارج یکماه تمدید شد و وزارت فرهنگو آموزش عالی به همه‌داوطلبان فرصت داد که تاآخرفروردین مدارک خود را تکمیل و از کشور خارج شوند . درپایان این مهلت‌بازده‌ه‌ای‌ازداوطلبان در کار خود ناموفق ماندندو اقدام به تحصن در دفتر سرپرست سازمان امور دانشجویان کردند . این عده که در ابتدا نزدیک به ۲۰۰ نفر بودند در روز های آخر به ۷۰ نفر کاهش یافتند .

اعلام موجودیت کانون مستقل فرهنگیان اصفهان و حومه

اجتماع دیپلمه‌ها در مقابل « آیندگان »

نزدیک به یکصد تن‌ازدیپلمه های بیکار بیش از ظهر دیروز پس از یک راهپیمائی آرام‌در مقابل «آیندگان» اجتماع‌کرده و خواستار کار شدند .

نمایندگان این عده درگفتگو با «آیندگان» گفتند اکثرآنها بیش از ۷ ماه است‌کمیکارند. آنها خواستار شدندکه‌دولت جائی را برای‌آنها استخدام‌کندتا حتا به صورت کارآموزی و بدون مزد موقت کار کنند .

۶۰ نظامی هندی به اتهام جاسوسی به سود پاکستان دستگیر شدند

دهلی‌نو ـ خبرگزاری‌رویتر ـ بدنبال سرکوبی یک شبکه‌ی جاسوسی توسط ارتش هندر ایالت مورد اختلاف کشمیرک دیپلمات بلندپایه پاکستانی مقیم دهلی نو به کشورش فرا خوانده شد.

روزنامه مورننگ‌آلو چاپ دهلی نو نوشت پس از اینکه هند درباره فعالیت های جاسوسی این دیپلمات شکایت کرد حکومت پاکستان او را فراخواند ولی‌سخنگوی سفارت پاکستان در هند از این رویداد اظهارابی‌اطلاعی کرد.

حدود ٦٠ افسر و سرباز آرتش هند به اتهام رد کردن اسرار نظامی‌به پاکستان‌دستگیر و در انتظار محاکمه هستند.

به نوشته این روزنامه چند افسر بلندپایه یکی از پگان‌های مستقر در مرز حسابن جامو دربخش هندی کشمیر درارتباط با این رویداد نیز دستگیر شده‌اند.

گزارش های‌مطبوعات دهلی نه حاکی است برخی ازافسران و سربازان، بارها برای‌تماس با باکستانی ها از مرز عبور کرده بودند.

معاون نخست وزیر هنددر پارلمان تائید کرد چند تن از کادر های دولت این کشور در انتظار محاکمه هستند.

با انحصار کالاومواد غذائی مبارزه خواهیم کرد ـ رضا صدر

تهران ـ خبرگزاری پارس ـ روز گذشته‌سیمینار مدیرانکل بازرگانی استان ها ، با حضور ساواتانی وزارت‌بازرگانی‌دروزارت بازرگانی کار خود راآغاز کرد. در این سمینار ابتدا رضاصدر وزیر بازرگانی در باره سیاست بازرگانی داخلی و خارجی این وزارتخانه سخن گفت و در مورد از بین بردن انحصارات کالا و مواد غذائی و سایر کالا ها مطالبی بیان داشت رضا صدر ابتدا گفت: دیگر مشکلی بنام اعمال نفوذ ٦٤نفر از اعضاء در بار و اعضاء وابسته‌این دستگاه که‌دراغلب موارد اعمال نفوذ می کردند و گاهی اوقات مقررات وزارت بازرگانی براساس خواسته و نقشه هایشان تهیه و تنظیم‌میشد وجود ندارد و مدیران کل آنانها می‌توانند قاطعانه باهر کس در هر شرایط و در هر موقعیت که بخواهد در امر مواد غذایی و سایر مایحتاج ضروری اعمال نفوذ و یا اجبارا انحصاراتی به وجود آورند ، مبارزه کنند. وزیر بازرگانی در باره سازمان جدید وزارت بازرگانی گفت: مثابه‌خانه سازمانی که بتواند بروشنگر آمار تولیدات و توزیع کالاهای اساسی و سایرمواد باشد وجود ندارد. بهمین منظور وزارت‌بازرگانی سازمانی برای تهیه و تمرکز آمار در سطح کشور تشکیل خواهدداد که موظف خواهد بود آخرین اطلاعات لازم را در مورد تولیدات و اجبارا کمبود های تهیه کند و امید است که بادر دست داشتن این آمار درآینده بتوانیم سیستم توزیع جالبی در تهران و سراسر کشور به وجود آوریم.

بطوریکه در هیچ یک‌ازنقاط کشور کمبود واقعی و یا تصنعی نداشته باشیم.

وزارت بازرگانی با تمامفشار هائی که در چند ماه گذشته‌از سوی دلالان بین‌المللی مواد غذائی و کالا های ضروری داشته است ایستادگی کرده و باید گفت که بامقابله با این فشار ها تاباحال هیچ کالائی بدون بررسی های لازم از متقاضیان و دلالان بین‌المللی خریداری نشده است.

توضیح کمیته بزرگداشت شهید شریعتی

کلیه نیرو هائی که علاقمند به همکاری با کمیته برگزاری مراسم روز مغلم شهید شریعتی هستند ، جهت دریافت و یا ارائه طرح وپیشنهاد به آدرس زیر مراجعه کنند

میدان کندی ، خیابان تاج ، تقاطع نمازی سوم ، دست چپ پلاک ٥٢ تلفن ٩٣٤٩٤٩صبح ها ٩ تا ١٢ بعد از ظهر ها ٢ تا٦بعدازظهر.

در ضمن از نیرو هائی که قصد برگزاری مراسم آغروز را دارند ، تقاضا می شود بااین کمیته تماس حاصل‌کنند .

آگهی استخدام دانشگاه صنعتی اصفهان

دانشکده مواد دانشگاه صنعتی اصفهان برای تکمیل کادر آموزشی نیاز به متخصص در رشته های زمین‌شناسی ـ مهندسی ، مهندسی معدن ، مهندسی نفتلط و مهندسی تولید دارد . داوطلبان باید واجد شرایط زیر باشند :

١ ـ دکتر (P.H.D) یا معادل آن ویا
٢ ـ درجه لیسانس (MS) بامرابق کار و
٣ ـ آشنائی بزبان انگلیسی(شرط نیست).

و اجدین شرایط می توانند بدفتر دانشکده در اصفهان و یا با تلفن ٣٠٠٢ (٠٣٢٩١) تماس حاصل نمایند .

خبرهای کوتاه

منبع عیوب وسائط نقلیه سنگین از هراز

پلیس راه ژاندارمری کشور اعلام کردکه تایازشدن جاده چالوس عیوب وسائط نقلیه سنگین بچز کامیونهای حامل مواد سوختی وفاسد شدنی در روز های تعطیل از جاده‌هراز بکلی ممنوع است.

کمیسیون بررسی وضع نقده

جلسه کمیسیون هفتگی مربوط به استان کردستان که برای بررسی وضع نقده تشکیل شده بود پیش ازظهر دیروز باتصمیم براستقرار نیرو های ارتش ومحمچنین تقویت نیرو های ژاندارمری درنقده بکار خود پایان داد.

راه کاشان دچارآسیب شد

وزارت راه وترابری اطلاع داد که راه قم به‌کاشان درکیلومتر چهل دچار آسیب فراوان شده است . از اینرو ازکلیه‌رانندگان کمتعمد عبور از این راه رادارند تقاضامیشود باحتیاط کامل بویژه بهنگام شب رانندگی‌کنند. این راه دراثر بارندگی شدیدآسیب دیده است.

ساعت ملاقات زندانیان

بعلت ریزش باران صبح دیروزاستثنائا مسئولان زندان قصر اجازه دادند که ملاقات کنندگان قبل ازساعات تعیین شده برای‌دیدار ازبستگان بازداشتی خود در زندان دیدن‌کنند. ساعات ملاقات با زندانیان همه روزه‌از ساعت ١٤ به بعد انجام وتغییری درساعات دیدار داده نشده‌است.

کنفرانس استانداران

استانداران وفرمانداران سراسر کشور سه‌شنبه آینده در نشستی درتهران به بررسی مسائل ومشکلات منطقه‌ای خواهندپرداخت.

خلیل‌آذر آزاد شد

دکترخلیل آذر ، وکیل دادگستری و وکیل دارایوش وجدانی ، که مدافعانش از جنجالی ترین محاکمات سالهای اخیر بود، دوشنبه‌ی این هفته بوسیله‌ی کمیته ۹ پارک شهرستگر شد. امایس از چند ساعت آنکشار شد کهاورا اشتباها بجای شخص دیگری گرفته‌اند،بنابراین با عذرخواهی آزادش کردند.

کمیسیون کردستان

صبح دیروز کمیسیون هفتگی مربوط به استان کردستان باحضور وزرای خارجه ،کار، رئیس ستاد ارتش ، فرماندهی ژاندارمری در دفتر احمد صدرحاج‌سید جوادی تشکیل شد در این جلسه در مورد مسائل نقده مذاکراتی صورت گرفت که برمبنای آن درصورت اقدامات لازم جهت ایجاد آرامش درمنطقه بعمل‌خواهد آمد.

دعوت جنبش معلمین مسلمان

ازمعلمین عضو دعوت میشود درنشستی که‌ساعت ٤ روزیکشنبه ٢٣ اردیبهشت درسالن آمفی‌تئاتر دانشگاه علم وصنعت خواهیدداشت جهت مذاکره پیرامون بعضی مسائل ضروری حضوربهم‌رسانید.

بزرگداشت خسرورزبه

سازمان جوانان وداشجویان دمکرات ایران اعلام کرده‌اند برای گرامیداشت ورزنده شهید خسرو روزبه ساعت ٨ر٥ دقیقه روز جمعه ٢١ اردیبهشت درابتدای خیابان‌فردوسی برای‌حرکت برمزار آن شهید حضور خواهند یافت .

پرداخت یکصدم حقوق

٣٦ تن از کارکنان اداره‌کل آموزش رانمایندگی تحصیلی اعلام کرده‌اند شاهنگامی که دولت بازرگان لازم بداند آماده‌اند که همه ماهه یکصدم حقوق خود را برای پرداخت وام شرافتی بداوطلبان خدمت در دستگاههای‌دولتی دراختیار دولت قرارمی‌دهند.

ضیافت سفیر چکسلواکی

ولادیمیر پولاچک سفیر کبیر جمهوری سوسیالیستی چکسلواکی در ایران دیروز بمناسبت روز ملی کشورش ضیافت عصرانه‌ای ترتیب داد.

اجرای نمایشنامه

نمایشنامه‌ی «کلاغ‌پرهران» باپرداختی ازپوشته‌های «عزیزنسین» آمروز وفردااساعت شش ونیم بعدازظهر درکانون فرهنگی مرکزی (کاخ جوانان مرکزی سابق) اجرامی‌شود. این نمایشنامه کار مشترک علی اصغر نجات و حمید هوشنگ صوفی است.

انتصابات

● ازسوی شورای‌هماهنگی مرکزپزشکی شیرو خورشید سابق دکتر محمدعلی‌قراگزلو بسمت رئیس این مرکز پزشکی منصوب شد.

● ازسوی دکتر پرویز رجاوند قائم مقام وزیر فرهنگ وآموزش عالی آبو الفتح قهرمانی به سمت سرپرست روابط عمومی فرهنگ وهنر منصوب شد.

● سرهنگ صالح ولیدی بعنوان رئیس شهربانی استان کردستان انتخاب و در معیت نخست وزیر وهیات دولت موقت انقلاب جمهوری اسلامی ایران بحضور زعیم‌عالیقدر حضرت آیت‌الله‌امام خمینی شرفیاب ومس از اخذ دستورات لازم در مورد تامین واستقرار امنیت در استان مزبور بمحل خدمت اعزام گردید.

در نیراندازی پلیس السالوادور ١٨ تن کشته

سان‌سالوادور ـ پلیس السالوادور به سوی‌ورستانیان و کارگرانی که به حمایت از دست چپی های مخالف حکومت که دو سفارتخانه و یک کلیسا را در اشغال دارند و درسان‌ـ سالوادور پایتخت این کشور امریکای مرکزی عده‌ای را به گروگان گرفته‌اند دست به تظاهرات زده بودند. آتش گشود.

مقامهای صلیب‌سرخ‌وشاهدان شمار کشته شدگان را دست‌کم ١٨ تن و زخمی ها را ٢٥ تن اعلام کردند .

یک سخنگوی مطبوعاتی رئیس جمهوری گفت مبارزانی که کلیسایی را در مرکز سان‌ـ سالوادور در تصرف دارند نخست تیراندازی کردند و سه پلیس را به شدت زخمی کردند این سخنگو شمار مجروحان را اعلام نکرد.

در پی تیراندازی ، پلیس‌ملی منطقه‌ای راکه‌اکثر ساختمان‌های تجاری و دفاتر در آنجاوجود دارد محاصره کرد.

از امروز در سینما

کریستال

لالەزارنوچهارراه منوچهری

تخفیف استثنائی

موسسه پیروز
فروش نقدی استثنائی
تلویزیون رنگی پارس ٨درصد تخفیف
رنگی بلر ١٢ درصد تخفیف
فریزروستیکهاوس در ٣ اندازه ١٠ درصد تخفیف تلفن کرج ٥٣٦٢
تهران ٩٥٦٣٤٩ ـ ٣٦٧٩١٣

بنجشنبه ها روز مجله سیاسی و مردمی مجله هفتگی

جوان

امروز در سراسر کشور منتشر شد .

سینما ها

★ **گوزیشت نتردام (رنگی) آنتونی‌کوئین** سب (٨٢٩٧٨٥) ١٢ـ٣ـ٦ـ٤ـ٨

★ **گرگهای دلیر کوهستان (رنگی)** دیانا (٦٤٢٦٦٥) ١٠ ـ ١٢ ـ ٢ ـ ٤ ـ ٦ ـ ٨ آسیا (٦٤٢٩٠٩) ١١ ـ ١ ـ ٣ ـ ٥ ـ ٧

★ **رستوران بزرگ (رنگی) لوئی‌دوفونس** شهرنماشا (٩٢٩٢٨٣) ١٠ ـ ١٢ ـ ٢ ـ ٤ ـ ٦ ـ ٨

شهر فرنگ (٦٢٧٦٢٨) ١١ر٣٠ـ١ر٣٠ـ٣ر٣٠ـ٥ر٣٠ـ٧ر٣٠

★ **نبرد الجزایر (رنگی)** پاسیفیک (٧٥٣٣١١)١٠ر٣٠ـ١٢ر٣٠ـ٢ر٣٠ـ٤ر٣٠ـ٦ر٣٠ـ٨ر٣٠

اوپیرسال (٩٢٦٩٥٣) ١٠ر٣٠ـ١٢ر٣٠ـ٢ر٣٠ـ٤ر٣٠ـ٦ر٣٠ـ٨ر٣٠

★ **در جنگل شیطان (رنگی) الیزابت تیلور** شهرفرنگ (٦٢٧٢٦٠) ١١ ـ ٢ ـ ٤ ـ ٦ ـ ٨

★ **معجزه سیب (رنگی) پیتر فالک** گلدیس (١٩٢٨١٧) ١١ ـ ١ر٥ـ٣ر٢٠ـ٥ر٤٥ـ٨

★ **قصّهٔ‌ول فیلم های انقلابی جهان ـ دوران کودکی** ادیسون (٣١٩١١٨) ١٠ر٣٠ـ١١ر٣٠ـ٩ر٣٠ـ١ر٣٠ـ٣ر٣٠ـ٥ر٣٠ـ٧ر٣٠

★ **اژدهای پولادین (رنگی)** متروپل (٣١٩٤١٠) ٩ ـ ١١ ـ ١ ـ ٣ ـ ٥ر٣٠ـ٧ر٣٠

★ **فریادزیرآب ـ داریوش** شهرفرنگ (٦٤٧٧٧٧) ١١ ـ ١ ـ ٣ ـ ٥ ـ ٧ـ

★ **اسپارتاکوس (رنگی) کرک داگلاس** بلوار (٦٥٥٩٢٣) ١٠ ـ ١ ـ ٤ر١٥ـ٧ر٣٠

★ **نبرد صادق‌خان (رنگی)** بولیدور (٨٩٢٧٣١) ١١ ـ ٣ ـ ٥ ـ ٧ ـ ٩

★ **مثلث برمودا (رنگی) گلوریاگرا** کریستال(٣١٧٧٥٠) ٩ـ ١١ـ١ـ٣ـ٥ـ٧ـ٨ر٣٠

★ **بسر تمش میلیون دلاری (رنگی)** مولرورز (٧٥٢٩٢٩) ١٠ ـ ١٢ ـ ٢ ـ ٤ ـ ٦ ـ ٨

★ **برفراز آسمانها (رنگی) فردین ـ کلی زنگنه** تیاتکارا (٦٦٥٣٠٧) ١١ر٤٥ـ٣ر٤٥ـ٧ر١٥

★ **سانددوکان (رنگی)** ریولی (٥٧٧٧٧٧) ١١ ـ ١ر٣٠ـ٣ر٣٠ـ٥ر٣٠ ـ ٧ر٣٠

سانترال (٩٢٩٢٨١) ١٠ ـ ١٢ ـ ٢ ـ ٤ ـ ٦ ـ ٨

★ **بشت ارغوانی (رنگی) گریگوریک** رکس (٣١٨٢٤٢) ٩ ـ ١١ ـ ١ ـ ٣ ـ ٥ ـ ٧

★ **سازش (رنگی)** همای (٣١١٦٦٩) ١٠ر٣٠ـ١٢ر٣٠ـ٢ر٣٠ـ٤ر٣٠ـ٦ر٣٠

★**دادگاه نورنبرگ برتلنگستر** مازیستک (٦٦٤٤٦١) ١٠ ـ ١٢ ـ ٢ ـ ٤ ـ ٦ ـ ٨

★ **جو آندرت ـ گرگ سرگردان (رنگی)** اروپا (٣٠٣١٧٩) ٩ ـ ١٢ ـ ٣ ـ ٦

★ **در چنگال اختاپوس (رنگی)** ملت (سیلو انا) (٦٦٣٧٧٧) ٩ر٣٠ـ١١ر٣٠ـ١ر٣٠ـ٣ر٣٠ـ٥ر٣٠ ـ ٧ر٣٠

★ **زرخرید ـ منوچهر وثوق** ایران (٣١٦٣٥٤) ٩ـ١١ـ٣ـ١ ـ٥ـ٧

نسفون(٥٤٩٨٨٢) ٩ر٣٠ـ١١ر٣٠ـ١ر٣٠ـ٣ر٣٠ـ٥ر٣٠ـ٧ر٣٠

المپیا (٩٢٦٧٩٧) ٩ـ١١ـ٣ـ١ ـ٥ـ٧

توسکا(٥٥٣٨٣٦) ١٠ـ١٢ـ٢ ـ٤ـ٦

مراد (٧٥٣٣٨٢) ٩ـ١١ـ٣ـ١ ـ٥ـ٧

چرخ‌وفلک (٩٥٠٥٥٨) ١٠ـ١٢ ـ٢ـ٤ـ٦

دریا (٢٤١٧٤٦) ١٠ـ١٢ـ٢ـ٤ ـ٦ـ٨

آستارا (٢٧٤٠٢٢) ١٠ر٣٠ ـ ١٢ر٣٠ـ٢ر٣٠ـ٤ر٣٠ـ٦ر٣٠

★ **بازی بزرگان (رنگی) جین هاکمن** تصریح (مخصوص خانواده ها) (٦٨٥٠١١) ٤ر٣٠ بزبان فارسی و ٦ر٣٠بزبان‌انگلیسی

★ **گروهبان فرانکو ـ دوران التهاب (رنگی)** ستاره (٥٢٩٧٢١) ٩ ـ ١٢ ـ ٣ ـ ٦

در تلگرامی به امام خمینی

قذافی شهادت استاد مطهری را تسلیت گفت

سرهنگ معمرقذافی رهبر لیبی بمناسبت شهادت آیت‌الله مرتضی مطهری تلگرام تسلیتی بمضمون رهبر انقلاب اسلامی ایران امام خمینی مخابره کرد.

دراین پیام آمده است ملت ایران حتا اگر بعضی از فرزندان خودرا از دست بدهد قادر است انقلاب خود را به رهبری شما بپیروزی برساند وهرگز بازشکست مواجه‌نخواهد شد این چنین اقدامات ارتشاش هایبیهوده وبی ارزشی است که هدف آن ازمیان بردن‌انقلاب اسلامی وبعضی از رهبران آن میباشد.

امام‌خمینی درپاسخ تلگرام سرهنگ معمرقذافی تلگرامی به این شرح مخابره کردند.

بسم‌الله‌الرحمن‌الرحیم

حضرت سرهنگ معمرقذافی رئیس جمهوری کشور لیبی تلگراف آن جناب که درتسلیت شهادت جانگداز مرحوم حجت الاسلام والمسلمین استاد مطهری مخابره‌کرده‌بودیدواصل گردید از اظهار تقدی که‌نموده بودید متشکرم شهادت ایشان کمیکی از دانشمندان بزرگ اسلام بود ضایعه‌ای برای‌جهان اسلام و همه‌مسلمانان بود و دشمنان‌ما این جنایت‌هولناک بارد‌یگر ضدیت ودشمنی خود را با اسلام ومسلمین ثابت کردند غافل‌ازآنکه‌این تلاشهای مذبوحانه ملت مسلمان بپا خواسته ما را درپیمودن راه خود مصمم تر میسازد و این توطئه های‌شیطانی هیچگاهنمی تواند آنان را از راه‌بازدارد. ازخدای تعالی توفیق‌و سعادت همه‌مسلمانان راخواستارم.

مجلس ترحیم غلامحسین رهبر درآبادان

جامعه مطبوعات آبادان با صدور اطلاعیه‌ای قتل‌دلخراش عبدالحسین رهبر خبرنگار اطلاعات را محکوم کردند .

این جامعه در اطلاعیه‌خود از مردم آبادان دعوت کردند تا در مجلس ترحیمی که‌بهمین مناسبت بامداد پنجشنبه در مسجد بهبهانیان آبادان‌برپامی گردد شرکت کنند .

معافیت گمرکی برای واردات دارو

تهران- خبرگزاری پارس - هوشنگ عبدالباقی مدیر کل دفتر صادرات و واردات‌گمرک ایران ضمن‌اشاره‌بماینکه سیاست کلی صادرات و واردات‌توسط دولت تعیین میشود وگمرکات تنها مجری آنست گفت : باتمام تفاصیل این سازمان درکنار دولت نظریات اصلاحی در سیاست وارداتی وصادراتی رابپشنهاد می کند. از آنجمله گمرکی برای ماشین همراه کارکنان ثابت دولت هنگام برگشت از ماموریت های‌خارج نام برد. وی گفت در گمرکات طرحی تهیه و در مراحل‌تصویب است که براساس آن برای داروهای پزشکی و درمانی و وسایل لازم برای معلولین معافیت های گمرکی در نظر گرفته شود. مدیر کل دفتر صادرات و واردات گمرک افزود: تسهیلاتی در کار وارد کنندگان نظیر تخفیف درانبار داری ، تقسیط حقوق گمرکی باخذ ضمانت نامه بانکی و بخشودگی حق انبارداری در طول مدت اعتصابات بعمل آمده است.

کارکنان ایرانی «هما» بتدریج جای همه‌خارجیها رامی گیرند

تهران- خبرگزاری پارس - روز گذشته‌مسئولان هواپیمائی ملی ایران- هما- در گفتگویی با خبرنگاران در باره طرحها و هدف های هما اطلاعاتی دادند.

اسماعیل ملکی سرپرست خدمات ترودگاهی هما در این گفتگو با اشاره به این مطلبکه هما یک شرکت بین‌المللی است و در نتیجه باید دارای یکنگارد بین‌المللی باشد اعلام کردمرگاه تو انستیم در هر قسمت یک ایرانی تربیت کنیم‌بجای کارکنان خارجی خواهیم گذاشت.

هوشنگ تجدید سرپرست موقت هما در مورد هواپیما های آریاس - بهزبیگر - گفت از نمایندگان آریاس تقاضا شده استکه‌ماپیران بیایند تامذاکرات برای خرید این هواپیما را از سرگیریم، تنها تغییراتی که در قرارداد آریاس‌بوجود خواهد آمد در تعداد و مدت تحویل آن خواهد بود و این‌تغییرات به آن علت است که ترافیک در داخل کشور پائین آمده است. تجدد سپس گفت برای اینکه اختلاف طبقاتی را کاهش دهیم در پروازهای داخلی درجه یک حذف خواهد شد و با برداشتن درجه یک درپرواز هایداخلی باندازه یک هواپیما مسافر اضافی بدست خواهیم آورد. وی افزود تا اوائل خرداد ماه این امر صورت خواهد گرفت.

کامبیز کورکنانی سرپرست مهندسی و تعمیرات هما گفت کادر فنی هواپیمائی ملی ایران بنحو رضایتبخشی در حال کار هستند در نتیجه پس از بازدید شرکت های بیمه بین‌المللی ازهما قرارشد حق بیمه‌هاکاستهشود. وی‌افزود کارکنان فنی (هما) بسیار زیاد شده است حتی هم‌اکنون این عده یک هواپیمای ۷۳۷ را بازسازی می کنند.

انتقال مرکز پرداخت خسارت بیمه‌اتومبیل

تهران - خبرگزاری‌پارس - بیمه ایران اعلام کرد بمنظور رفاه حال خسارت دیدگان‌بیمه اتومبیل و شخص ثالث و تطبیق طرح ترافیک تهران با این مسئله چون برای‌پرداخت خسارت وجود هردو وسیله نقلیه جهت اظهارنظرکارشناس لازم است و ضمنا مراکسز پرداخت خسارت بیمه اتومبیل بیمه ایران در خیابان های مرکزی شهر واقع شده و اکثراوقات سبب رانندگان‌های شدید می شود از یکنقطه‌دیگر مرکز پرداخت خسارت بیمه اتومبیل بیمه ایران بپارکینگ وسیع ضلع غربی نمایشگاه های بین‌المللی منتقل خواهد شد.

فقط جنبه خبر دارد!

ما مدیرکار شما در کلیه امور چاپی هستیم
سازمان پژوهش ـ تلفن ۸۲۳۹۵۷

اطلاعیه

انتخاب شعر سرودجمهوری اسلامی ایران

وزارت فرهنگ و آموزش عالی تهیه و تنظیم متن شعر مناسبی‌را برای آفرینش سرود ملی جدید باتوجه‌به شرایط زیر میان‌شاعران کشور بمسابقه می گذارد :

۱ ـ متن باید در دو بند ـ هرینه مشتمل برچهار بیت سروده شود .

۲ـ متن باید بخاطر تلفیق باموسیقی، موزون و مقفی باشد و حتی‌المقدور مصراع هابه‌واژه های غیر مجزوم ختم‌شود.

۳ ـ محتوای متن باید بیان کننده ویژگی های ملی و اصیل جامعه انقلابی ایران باشد .

٤ ـ حق هرگونه تغییر و تبدیل در کلمات متن برنده شده بمنظور تطبیق با آهنگ برای وزارت فرهنگ و آموزش عالی محفوظ است .

علاقمندان می توانند اشعار خود را تا تاریخ بیستم خرداد ماه ۱۳۵۸ به نشانی : بهارستان ـ وزارت فرهنگ و هنر ـ دفتر اطلاعات و انتشارات و روابط عمومی ارسال دارند .

۱ـ۳

تراکم کامیون دربندر شاهپور

فرماندار شهرستان‌ماهشهر دیروز از کلیه کامیونداران خواست که تا اطلاع بعدی‌از ورود به بندر شاهپور جهت حمل کالا خودداری کنند .

فرماندار ماهشهر در اینمورد گفتگو اعلام کرد در حال حاضر کامیون های زیادی برای بارگیری در این بندر متوقف است و بعلت عدم ورود کالاهمچنان این‌کامیون ها در انتظار نوبت هستند . وی از کامیونداران خواست به سبب نبودن تسهیلات‌رفاهی در بندر شاهپور از آمدن‌باین بندر تا اطلاع‌بعدی خودداری کنند .

اعتراض به انتقال دانشکده‌مهندسی سبزوار

سبزوار - خبرنگارآیندگان- تصمیم انتقال دانشکده‌مهندسی ناصر صادق به مشهد مورد اعتراض مردم سبزوار قرار گرفت .

دیروز حدود ۵۰ نفر از مردم سبزوار به نمایندگی از طرف گروه های مختلف این شهر به دفترنمایندگی آیندگان آمدند و اعتراض خود را از تصمیم انتقال دانشکده‌مهندسی ناصر صادق اعلام داشتند . این عده معتقد هستند برای‌یک شهرستان ۲۰۰ هزار نفری مانند سبزوار وجود چنین دانشکده‌ای بسیار ضروری است و بجای اینکه کلاس‌ها و واحد های درسی آن را اضافه کنند می خواهند خود دانشکده را به مشهد منتقل نمایند .

در دانشکده‌ی مهندسی سبزوار از ۱٦۹ دانشجوی دختر و پسردررشته‌های اتومکانیک و الکترومکانیک تحصیل می کنند .

نامگذاری جدید چند خیابان ومیدان

شورای نامگذاری شهرداری تهران امروز تغییر نام چندین خیابان و میدان را باین‌شرح اعلام کرد :

خیابان تخت طاوس ،خیابان استاد مطهری ،خیابان روزولت میارزان ، خیابان میکده منیعب از بلوار کشاورز ، خیابان دهکده ، خیابان شاه‌عباس از شمال بلوار کریمخان زند ، خیابان قائم‌مقام‌فراهانی ،خیابان محمدرضاشاه ،یوسف آباد ، سید جمال الدین اسد آبادی ، خیابان میدان کلانتری واقع در خیابان سید جمال‌الدین اسد آبادی ،میدان سید جمال‌الدین اسدآبادی خیابان شاه واقع در انتهای‌خیابان‌مولوی،میدان‌خلق، خیابان میدان ۲۸ مرداد ، مخبرالدوله ، میدان استقلال ، سرآسیر بزرگ راه داریوش ، چهل‌ویتج متری سید خندان و بزرگراه سپهبد فرسیور ، بزرگ راه رسالت ـ میدان فرح واقع در بزرگراه رسالت ، میدان رسالت .

پارک ولیعهد تقاطع خیابان های مصدق‌و انقلاب ، پارک دانشجو

از سوی کمیته اجرایی بدهکاران وام مسکن

طرحهائی برای‌وام مسکن تهیه شد

دیشب سخنگوی کمیته اجرایی بدهکاران وام مسکن اعلام کرد در جلسه دیروزاین کمیته طرحهایی درباره وام مسکن تهیه شده است که پس‌از بررسی های لازم به دولت‌ارائه خواهد شد.

وی افزود این طرح ها در اجتماع بدهکاران واپسکن که ساعت ۱۰ صبح فردا در پارک گلسرخی - فرح سابق - تشکیل می شود به اطلاع بدهکاران وام مسکن خواهد رسید.

تفریحگاه
مینی سیتی
تمام روزهای تعطیل آماده پذیرائی از
خانواده‌های محترم‌میباشد تلفن ۲۸۴۴۶۸

تورهای تابستانی پرس توریست

تورهای آژانس‌پرس‌توریست
به
امریکا، اروپا، خاوردور
۵۰٪ به نفع مسافرین محترم میباشد .
ضمنا تور ۸ روزه بانکوک ـ پاتایا و تور۱۴ روزه بانکوک‌ریاتایا،هنگ‌کنگ‌ازتاریخ ۳خرداد تقدیم‌میدارد
خواهشمند است برای اطلاع از برنامه ها به:
آژانس پرس توریست
خیابان ایرانشهر چهارراه ثریا شماره ۱۰۵ طبقه سوم و تلفنهای ۸۳۲۶۰۵ - ۸۳۲۶۰۶ و ۸۲۹۷۷۳ - ۸۲۴۱۵۷ و ۸۲۹۹۱۳
مراجعه فرمائید .

خبرهای شهرستانها

هنرجویان ترکمن به‌عنوان اعتراض به نداشتن تامین جانی متحصن شدند

کنبد کاووس ـ خبرنگار آیندگان- ۲٦ تن از هنرجویان ترکمن مرکز آموزش‌کشاورزی در شهسوار به عنوان‌اعتراض به نداشتن تامین جانی در این مرکز در اداره آموزش و پرورش کنبد کاووس متحصن شدند.

این عده در قطعنامه‌ای که صادر کردند متذکر شدنداخبار جعلی رادیو تلویزیون درمورد وقایع گنبد این توهم رابرای هنرجویان غیرترکمن مرکز آموزش کشاورزی به وجود آورده است که ترکمن ها کرد و اینگونه مزاحمت ها و تهدید ها را محکوم نمود.

هنرجویان ترکمن هر روز از طرف این افراد تهدید میشوند و احتمال بروز درگیری هائی می رود. درپی این تحصن فرماندار شهرستان گنبد به اتفاق چندتن از مسئولان در جمع متحصنان حاضر شد و پس از مذاکرات مفصل مقرر شد یک هیات به همراه چند پاسدار سپاه انقلاب به همراه هنرجویان ترکمن بروند و عواملی را که آنان را تهدید کرده‌اند شناسائی کنند.همچنین ستاد مرکزی ترکمن صحرا اطلاعیه‌ای در این زمینه صادر کرد و اینگونه مزاحمت ها و تهدید ها را محکوم نمود.

کارکنان شرکت کشتیرانی آریا در بندرعباس دست به تحصن زدند

بندرعباس- خبرنگارآیندگان- کلیه کارکنان شرکت ملی کشتیرانی آریابه‌عنوان‌اعتراض به رئیس شعبه شرکت ووجود کارکنان خارجی در این شرکت از پیش از ظهر دیروز دست به تحصن زدند و خواستار برکناری رئیس شعبه و جایگزینی کارکنان‌ایرانی بجای کارکنان خارجی شرکت شدند. این عده که تعدادشان به حدود ۸۵ نفر می‌رسه بسا صدور قطعنامه‌ای علاوه بر مواردبالا همچنین خواستند کسانی که دارای شرایط بازنشستگی هستند برکنارشوند و افراد فعالتر و جوانتر جایگزین بازنشستگان گردند در این قطعنامه همچنین آمده است که از سوی مدیر عامل شرکت کشتیرانی ملی آریا نماینده‌ای به منظور رسیدگی‌به خواست های آنان اعزام‌شود.

دو دستگی و اختلاف بین‌کارکنان شدت یافت

گروه ضربت، کنترل رادیو تلویزیون زنجان را بدست گرفت

زنجان -خبرنگار آیندگان - دو دستگی و اختلاف بین کارکنان در رادیو تلویزیون زنجان شدت یافت تاجائیکه گروه ضربت کنترل این مرکز رابدست گرفت.

درپی اختلاف و دو دستگی چند هفته گذشته بین کارکنان رادیو تلویزیون مرکز زنجان در مورد انتصاب محمدرضا میلانی‌به سمت سرپرست این مرکز دیروز شاه‌اوبسی از سازمان رادیو تلویزیون وارد زنجان شد. لیکن اقدامات نامبرده نیز نگیجه‌ای نبخشیدو پس از مراجعت وی به تهران اختلافات تاحد نزاع شدت داد.

یافت وگروه ضربت کلانتری ۲ کنترل وحفاظت مرکز رادیو تلویزیون زنجان را به عهده گرفت .

محمدرضا میلانی ازسوی سازمان رادیو تلویزیون‌بسمت سرپرست این مرکز در زنجان منصوب شده و روحانیان و استاندار و گروهی از مردم زنجان نیز طی طومارهای‌نامبرده راموردتائید قرار داده‌اند.

کارکنان انتصابی رادیو تلویزیون زنجان نیز اظهار داشتند تابرکناری محمد رضا میلانی و همراهانشان به اعتصاب خود ادامه خواهند داد.

خسارت تگرگ به محصولات معسلی

معسلی ـ خبرنگار آیندگان -ریزش تگرگ شدید بسیاری از محصولات روستا های ماهورو ۷روستای دیگر معسلی را ازبین برد .

فارغ التحصیلان بیکار گنبد کاووس خواستار رسیدگی به وضع خودشدند

گنبدکاوس ـ خبرنگار آیندگان ـ گروهی از فارغ‌التحصیلان دیپلمه ،فوق دیپلم ولیسانسیبی کارگنبدکاوس وحومه مسجدپیروز درسالن پیشگام (پیشاهنگی‌سابق) اجتماع کردند و خواستار رسیدگی به وضع‌خود شدند.

دراین اجتماع چندتن ازحاضران سخنانی ایراد کردند. آنگاه شرکت کنندگان چندتن را ازبین خود بارای مخفی انتخاب کردند تاضمن پیگیری مسائل ومشکلات آنان‌از منافع وخواست های فارغ التحصیلان بیکار گنبد وحومه دفاع کنند.

درقطعنامه ۱۲ ماده‌ای‌که درپایان این‌نشست ازسوی شورای موسس فارغ‌التحصیلان گنبد وحومه انتشار یافت‌رسیدگی کامل‌به خواست‌های کلیه فارغ التحصیلان سراسرکشور ،لغو امتحان ورودی استخدامی وبکارگرفتن فارغ‌التحصیلان جوان به‌جای افراد سالمند وبازنشسته خواسته شده بود.

بازجوئی از متهمان کشتارشهسوار شروع شد

شهسوار ـ خبرنگار آیندگان ـ بدنبال دستگیری ۳ تن از مسئولان کشتار ۲۳ مرداد سال ۱۳۵۷ شهرستان‌بنام‌های‌سرو ان‌علی‌حمزلونیان رئیس سابق شهربانی شهسوار وپاسبانان ناصر معتمدی وطیرتاک بازجوئی ازآنان زیرنظر نمایندگان‌اعزامی دادسرای‌انقلابی تهران‌آغازشد.

دادسرای انقلاب اسلامی شهسوار طی اطلاعیه‌ای که انتشار داد از همه خانواده هائی که درجریان کشتار ۲۳ مرداد عضوی از افراد خانواده را از دست داده‌اند یا مورد ضرب وجرح قرارگرفته‌اند خواست تاتاریخ ۲۱ اردیبهشت ماه به دادسرای انقلاب اسلامی‌مراجعه و اقامه شکایت کنند.

همزمان با این امر، شنیده شد سرهنگ معادی رئیس سابق شهربانی شهسوار که به اتهام قتل وکشتار تحت تعقیب بود وسیله رزمندگان پاسدار انقلاب دستگیر وبرای محاکمه‌بشهسوار اعزام شده‌است.

بازدید استاندار کردستان ازپانه

پانه ـ خبرنگار آیندگان ـ دکتر ابراهیم یونسی استاندار کردستان ازپانه بازدید کرد و درمحل فرمانداری‌باطبقات مختلف مردم تماس گرفت . دراین تماس توتونچی بنمایندگی ازسوی کمیته انقلابی پانه خواست های مردم پانه را به اطلاع استاندار رسانید.

وی گفت : بکارگماردن افراد دیپلمه وبی کار، تعیین مستمری جهت پاسداران شهر، رفع نیاز های آموزشی درشهر وروستا ، اعزام جراح وماما بمیارستان پانه ،تکمیل منبع آب شهر و تصفیه آن ، ایجاد مخزن بزرگ نفت ، نصب‌تلفن خودکار ۳ سال پیش ودیعه آن گرفته شده و شروع کار های ساختمانی وراهسازی ازجمله نیاز های مردم پانه است.

استاندار درپاسخ خاطرنشان کرد:برخی ازخواست ها درآینده نزدیک جامه عمل خواهد پوشید ، امابرخی ازآنها مانند نصب تلفن‌خودکار به‌علت نبودن امکانات می‌باید در درازمدت‌انجام گیرد.

اداره برنامه های تئاتر
به همافران ودیگر نیروهای راستین
انقلاب ایران تقدیم می کند
تالار رودکی
با نمایشنامه سرباز ها
به روی مردم گشوده می‌شود
نویسنده : آرنولدوسکر ـ مترجم :
علی طلوع ـ طراح وکارگران :
هرمز هدایت
از۵شنبه ۲۰ اردیبهشت ماه ۱۳۵۸
محل رزرو و فروش بلیط کیشه‌تالاررودکی-
ساعت شروع ۱۸ ـ تلفن ۳۷۵۲۵٤ ۱ـ۳

یادبود

چهل روز از وقایع گنبد می گذرد . در این رهگذر زبان پارای تسلیت ندارد .
چهلمین روز شهادت مطا خانجانی را به خانواده و همرزمانش تهنیت می گوئیم
یادش زنده ، راهش پویاباد .
از طرف دانشجویان و استادان گروه جغرافیای دانشگاه تربیت معلم

همدردی

جناب آقای طاطاوس درسرکیسیان
مصیبت وارده را به شما و خانواده محترم تسلیت می گوئیم .
کارکنان شرکت ماهی جاسک

همکار محترم آقای دکتر فولادی
درگذشت ابوی آن همکار عزیز را تسلیت عرض می‌نمائیم .
هیات مدیره نظام پزشکی شهرستان ساری

آغازشادی وهیجان در
میدان اسبدوانی فرح آباد
بعدازظهرجمعه هر هفته باتفاق خانواده‌ودوستان خوشگذرانی خوش وهیجان‌انگیزرا درمیدان اسبدوانی فرح آباد بگذرانید .
دراولین دورمسابقات علاوه‌برجوایز بزرگ که به برندگان تعلق میگیرد بشما این امکان رامیدهدتا دانش وشناخت خودرانسبت باسبهای زبده و اصیل افزایش دهید . مسابقات هرهفته ازساعت ۲ بعدازظهر آغازمیشود .
فرح آباد دارای پارکینگ باگنجایش ۵۰۰۰ اتومبیل میباشد ،بوفه‌های استادیوم ازساعت ۲ بعدازظهر با انواع ساندویچ های سردوگرم ونوشابه های غیر الکلی از شما پذیرائی میکنند .
ورودیه برای بزرگسالان هرنفر۲۰۰ ریال جوانان‌بین ۱۴تا۱۸سال هرنفر۱۰۰ریال‌وورودیه برای‌کمتراز۱۴سال آزاد میباشد .
پارکینگ اتومبیل وموتورسیکلت رایگان خواهد بود .
هر هفته روزهای جمعه تفریح و هیجان در میدان اسبدوانی فرح آباد
این جمعه از ۲ بعدازظهرجام جمهوری اسلامی

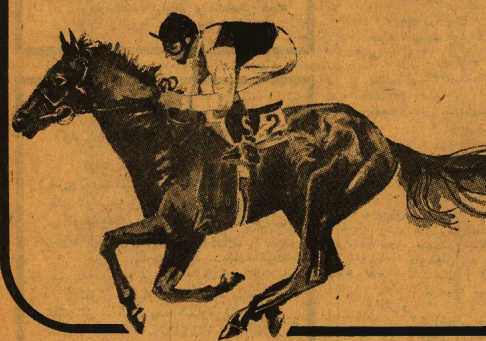

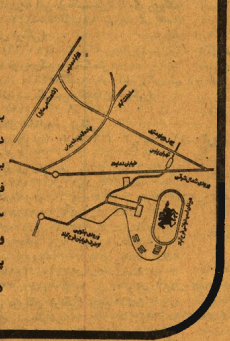

آیندگان ـ پنجشنبه ۲۰ اردیبهشت ۱۳۵۸ ـ صفحه ۵
شماره ۳۳۵۳ ـ سال دوازدهم

گزارش

از وضع اجتماعی ـ اقتصادی عشایر شاهسون دشت‌مغان و خواستهای آنان

شاهسونها، آواره‌های کوه و دشت

: تایماز

« قلب من قاره مدفونی است »
.....
« وطنم قلب من است »
« سیاوش کسرائی »

★★★

اخیرا چهار صد نفر از سران «اوبه»های عشایر شاهسون به قم رفتند و به خدمت امام خمینی و آیت‌الله شریعتمداری رسیدند تا خواست‌های خود را مطرح کنند ولی هموطنان، کمتر می دانند که این برادران چه می خواهند.

این آوارگان کوه و دشت ، این تشنگان لباس‌رس ، و این نفرین شدگان که باید بارکران غل و زنجیر روابط کهن را با خود از دشت به کوه و از کوه به دشت بکشند ، و در لباس‌رس یا لیان داغه بسته نتوانند از آب زلال بنوشند، کیستند ؟

لازم است درد این و سوختگان لب شط را دریافت . دست کم در این دوران انقلابی ، چشمانمان را بگشائیم و ببینیم که پاره‌ای از جگرمان عطشناک برلب‌لباس نشسته است و کندوزنجیرگرانی بر دست و پای اوست‌واهرمین باید کلید در دست ، هر روزغل و زنجیر را محکمتر و سنگینتر می کند و گاه را از کوه به دشت و از دشت به کوه می راند . در این گزارش ، روشن خواهد شد که آنها اسیر چه تلاشی برای وانهادن غل و زنجیر می کنند و اهریمن باید چه اصراری در زنجیری بودن آنها دارد.

زمین پریرکت و مردم آواره

سی و دو طایفه از عشایر شاهسون در دشت مغان زندگی می کنند . حرفه اصلی آنان دامداری است و در حقیقت مغان‌قشلاق آنهاست و جهت ییلاق به دامنه های سبلان می کوچند . کوچ از مغان به سبلان ، در اوایل اردیبهشت انجام می شود و شش ماه بعد دوباره به مغان باز می گردند. روضفانه ارس از شمال دشت مغان می گذرد و شهر های « کرمی » ، « شاه آباد » ، « بیلسوار » در شرق دشت مغان ، « پارس آباد » ، « علیرضا آباد » و « اصلاندوز » در شمال دشت مغان واقع‌اند . دشت مغان بسیار حاصلخیز است و از کشت و دیم آن از هر هکتار حدود دو تن گندم حاصل می شود.

طبق مقررات جنگبانی ، شاهسونها حق کشت ندارند و فقط می توانند دامداری کنند و این است که ضمرا فقط مرتعی برای چرای دام است و اگر کشت وجود دارد ، طبق قوانین موجود غیر قانونی تلقی می شود و شاهسونها باید آب یابد رشوه های کلانی به ماموران جنگبانی و ژاندارمری بپردازند . دشت با آن آب ارس که در لب آن جاری است از تشنگی لعله می زند و بعد از ماه اردیبهشت ، علف های آن می خشکد و شاهسونها مجبورند به ییلاق کوچ کنند . در مدتی نیز که شاهسونها در دشت مغان هستند ، برای گوسفندان با شخن و تراکتور از ارس آب می آورند . فقط کانالی در گوشه شمال شرقی دشت یعنی در حدود پارس آباد جهت کشت و صنعت و شرکت های سهامی زراعی حق شرب دارد است . وضع زندگی عشایر بسیار مشتت است . هرطایفه به چند تیره و هر تیره به تعدادی « اوبه »تقسیم می شود . البته باید گفت روابط عشیرتی در حال زوال است حدود زمین هر اوبه شخصی است وقتی که از ییلاق پر می گردند صاحب هر اوبه‌ای آلاچیق خود را در زمینش سرپا می‌کند. از خانه خبری نیست ، آنچه هست آلاچیق‌است که از چند دیرک چوبی تشکیل شده که روی آنرا با نمد و حصیر می پوشانند . از سواد و بهداشت هم خبری نیست.

برای آنکه مشکل‌بهداشت‌آنجا را دریابید، لازم نیست معیار های دکتر و دارورا بکار گیرید . کافی است گفته شود که از حمام وتوالت و آب خبری نیست . آب را یا شتر و تراکتور می آورند و حکم داری را دارد . در سرزمین نفت ، شاهسون جهت گرم کردن خوابهایدکرمه (پهن لکدکوب شده گوسفندان در آغل که بعدا کنده می شود) بسوزانند . فریاد شاهسون ها برای دامپزشک به فلک رسیده است یکی از شاهسون ها می گفت : « اگر مرده های ما را نیز از قبر بیرون بیاورند ، خواهند گفت دامپزشک می خواهیم . » !

چرا باید در چنین دشت حاصلخیزی اینهمه فقر و فلاکت وجود داشته باشد ؟ چرا باید با وجود چنین خاک حاصلخیزی کندم را از آمریکا بخریم و گوشت های کودی‌استرالیا را بخوریم ؟ جهت روشن شدن مطلب باید به تحلیل اجتماعی ـ اقتصادی دشت مغان‌بپردازیم و سیاست های خائمان برانداز رژیم گذشته را عیان کنیم .

وضع تولید

دشت مغان ، خالصه حساب می شود و دولت مالک اصلی زمین است . هنوز در دشت مغان ملکداری پیدا نشده است و هیچکس حق خرید و فروش زمین را ندارد و نداشت اگر کسی هم زمین را بفروشد ، حق بهره برداری از زمین (تصرفات) را می فروشد و نه خود زمین را . در نحوه بهره برداری از زمین نیز شاهسون فقط حق دامداری را دارد و حق کشت ندارد . حدود زمین هر « اوبه » مشخص است . تاآنجا که خود شاهسون ها بیاد دارند ، در زمان قدیم « امیر نظام » نامی ، زمین ها را به تیره دام هر طایفه تقسیم کرده است . مدتها بعد از او شخص دیگری به نام « خانآقائی » مجددا به نسبت دوم . مراتع را تقسیم کرده است وچندین سال پیش منابع طبیعی نیز برای تعداد گوسفند مجاز هرقوبه پروانه صادر کرده است و عده‌ای از صاحبان اوبه ها این پروانه را دریافت کرده‌اند ولی چند سال قبل تحویل پروانه های صادره متوقف شد و مقامات‌منابع‌طبیعی اظهار داشتند که پروانه های صادره لغو شده و بقیه را نیز پس خواهیم گرفت . صحرای هر اوبه که ممکن است مرکب از چند برادر باشد ، به نحوی زمیندار است و معمولا چند صد تا چند هزار راس گوسفند ، تعدادی شتر و غیره دارد. علاوه بردامداران زمیندار ، دامداران بدون زمین و افرادی که نه دام دارند و نه زمین نیز وجود دارند .

دامداری ، تولید اصلی دشت مغان

نحوه دامداری عشایر بسیار عقب مانده است و مکانات و مهارت های زیادی دارد. شاهسون قادر نیست برای گوسفندان‌خود طویله‌ای بسازد که آنها را از باد و برف و باران و سرما حفاظت کند . حتی برای خودش هم خانه‌ای ندارد . تمام شاهسون عبارت از آلاچیقی است که آنرا بار شتر می کند و می کوچد و آنچه برجای می ماند ، چند آغل با دیوار های کوتاه و چند آغل کوچک دیگر است که سقف آنرا با علف و گل پوشانده که در مقابل برف و باران هیچگونه حفاظتی ندارد، باضافه یک زاغه .

شاهسون ، هر سال در زمستان و فصل برف و باران ، تلفات می‌دهد. کمبود مهم دیگر برای دامداری ، آب است و گوسفندان همیشه به امراضی که ناشی‌ازکمبود آب است دچارند.

بیماری های دامی پیداد می کند و شاهسون را به خاک سیاه می نشاند . امراض عمومی گوسفندان عبارتند از : کیلک و قزل اسفند ، شارین در ماه های‌فروردین وآردیبهشت تبیرفکی (دایاغ به زبان‌محلی) در ماه خرداد، آنترتوکسیمی و تاپالخره بعد از گرفتن پول کلان بعد از پانزده روز به اینجا آمد که کار از کار گذشته بود . داروخانه‌های خصوصی را تشخیص می دهیم ، فقط باید یکی بیاید آمپول و دوا بدهد . دکتر وقتی می آید در چند ساعت اقلا بایست اوبه سر می زند و از هر کدام دست کم ۵۰۰ تومان می گیرد . داروخانه پارس آباد هم با دکتر دست به یکی کرده و دوای ۱۰ تومانی را به ۱۰۰ تومان می فروشند .

جلوگیری از کشاورزی و عوامل دیگر باعث شده است که شاهسون ها مجبور باشند به شکل کوچ نشینی زندگی کنند . شاهسون ـ ها بسیار اشتیاق دارند که از کوچ نشینی دست بردارند ولی سد هائی این راه را بسته و باعث شده است که روابط و فنون تولید به شکل عهد روستا باقی بماند . عشایر در اردیبهشت ماه از مغان به سبلان می کوچند و شش ماه بعد به مغان باز می گردند . تمام راههای کوچیدن مسدود شده است و باید بیست روز در جاده ماشین رو گوسفندان را بدوانند . پیداست که کوچیدن شاهسونها برای دمقانان مسیر خوشایند نیست و تمایل هم خوشایند باشد چون بهر حال به مزارع آنان لطمه وارد می شود . برای کوچ ، دو مسیروجوددارد که هر دومسیر در کنترلویکی می شوند . اغلب اتفاق می‌افتد که گوسفندان در جاده زیر ماشین می مانند . شاهسونی می گوید : « چند سال پیش در « قره آقاج » ۱۰۰ راس گوسفندم زیر ماشین ماندو کشته شد . » ماشین باعث رمیدن گوسفندان می شود و رمیدن باعث می شود تعدادی از آنها زیر دست و پا تلف شوند و همچنین‌رمیدن باعث ورود گوسفندان به مزارع می شود.

تاوانی که شاهسون از بسابت ورود گوسفندان به مزارع باید بپردازد ، کمر شکن است . تازه بعد از آنکه دهقان صاحب‌مزرعه و شاهسون به توافق رسیدند و تاوان رودیدل شد ، ژاندارم طبق نقشه قبلی سر می رسد و رضایت طرفین را قبول نمی کند از هردوطرف یعنی هم شاهسون و هم دهقان (که اغلب به ژاندارمری شکایت هم می برد) ، هزار تا دو هزار تومان می گیرد . شاهسونها در هیچ جای مسیر حق علف چر ندارند و هم جا برای استراحت نگهداری ، باید آلوقه بخرند . بعد از این همه مکافات ، به دامنه های سبلان می

کشاورزی شاهسونها

نگهداری دام مخصوصا در زمستان احتیاج به آلوقه دارد و هزینه خرید آلوقه کمر شکن است . همه برآنند که صاحب یک اوبه هستند و با هم ۶۰۰ راس گوسفند دارند ، حتی مجبور بوده‌اند در یک زمستان ۱۰ هزار تومان پول یونجه بدهند و بو نجه را از پارس آباد از شرکت های سهامی زراعی لب ارس بخرند . جهت تهیه آلوقه و همچنین بخاطر اینکه در دشت حاصلخیز مغان کشاورزی با وسایل‌جدید مانند تراکتور و کمباین با صرفه است ، عشایر کرایش شدیدی به کشاورزی نشان می دهند. وسعت مرتع هر اوبه‌ای ده ها و گاه صد ها هکتار است هر صاحب اوبه‌ای گاه چند هکتار از زمینش را کندم یا جودیم می کارد ولی طبق قوانین جنگبانی ، کشت مراتع ممنوع است در همین جاست که می بینم سروکله مامورا ن جنگبانی و کارد جنگبانی و ژاندارمری و دادگاه و وکیل پیدا می شود . در این جا توقع‌ایست چون‌ژاندهائی‌هفت سراژ بوروکراسی سر بر می‌آورد و حاصل رنج و زحمت‌شاهسون را می بلعد و از طرف دیگر مانع انکشاف کشاورزی و اسکان شاهسون می شود و او را از کوه به دشت و از دشت به کوه آواره و خانه

● چرا باید در این دشت حاصلخیز ، این همه فقر و فلاکت وجود داشته باشد ؟

● روابط عشیرتی شاهسونها رو به زوال است .

● بیماریهای دامی در دشت مغان بیداد می کند

دامداری « عمده‌ترین ممر کسب درآمد ناچیز شاهسونهای آواره است. اما درهمین کارنیز مشکلات فراوانی درسر راه دارند،به‌طوری که‌هیچگاه روی آسایش نمی بینند.

پشم می دهد که بهم اما از برمن آن عار دارم. آخر یک روز من هم به او احتیاج دارم. شاید یک رو ز بچه‌ام مریض شد . «ارباب ماشین‌دار» در روز نمست تنگی به وادم می رسد.....»

افرادی دیوز بیش از ده هزار نفر به صاحب دام هستند و نه صاحب زمین . این افراد یا پیش صاحبان اوبه نوکری می کنند ، یا اینکه یاروبدار یا ترک می کنند و در شهر ها به عملگی یا کار در کوره‌پزخانه ها می پردازند . گفته می شود بیش از ده هزار نفر به اردبیل کوچیده‌اند . چیره نوکر ها تاچیز است و در شش ماه از سه چهار هزار تومان تجاوز نمی کند . به علاوه خرج نوکر ، پای ارباب است ودر هر شش ماه ، یک دست لباس و یک جفت‌کش و اگر زمستان باشد یک دست پالتو هم دریافت می کند .

داماد ، تولید اصلی دشت مغان

نحوه دامداری عشایر بسیار عقب مانده است و مکانات و مهارت های زیادی دارد. شاهسون قادر نیست برای گوسفندان‌خود طویله‌ای بسازد که آنها را از باد و برف و باران و سرما حفاظت کند . حتی برای خودش هم خانه‌ای ندارد . تمام شاهسون عبارت از آلاچیقی است که آنرا بار شتر می کند و می کوچد و آنچه برجای می ماند ، چند آغل با دیوار های کوتاه و چند آغل کوچک دیگر است که سقف آنرا با علف و گل پوشانده که در مقابل برف و باران هیچگونه حفاظتی ندارد، باضافه یک زاغه .

شاهسون ، هر سال در زمستان و فصل برف و باران ، تلفات می‌دهد. کمبود مهم دیگر برای دامداری ، آب است و گوسفندان همیشه به امراضی که ناشی‌ازکمبود آب است دچارند.

بیماری های دامی بیداد می کند و شاهسون را به خاک سیاه می نشاند . امراض عمومی گوسفندان عبارتند از : کیلک و قزل اسفند ، شارین در ماه های‌فروردین وآردیبهشت تبیرفکی (دایاغ به زبان‌محلی) در ماه خرداد، آنترتوکسیمی و تاپالخره بعد از گرفتن پول کلان بعد از پانزده روز به اینجا آمد که کار از کار گذشته بود . داروخانه‌های خصوصی را تشخیص می دهیم ، فقط باید یکی بیاید آمپول و دوا بدهد . دکتر وقتی می آید در چند ساعت اقلا بایست اوبه سر می زند و از هر کدام دست کم ۵۰۰ تومان می گیرد . داروخانه پارس آباد هم با دکتر دست به یکی کرده و دوای ۱۰ تومانی را به ۱۰۰ تومان می فروشند .

جلوگیری از کشاورزی و عوامل دیگر باعث شده است که شاهسون ها مجبور باشند به شکل کوچ نشینی زندگی کنند . شاهسون ـ ها بسیار اشتیاق دارند که از کوچ نشینی دست بردارند ولی سد هائی این راه را بسته و باعث شده است که روابط و فنون تولید به شکل عهد روستا باقی بماند . عشایر در اردیبهشت ماه از مغان به سبلان می کوچند و شش ماه بعد به مغان باز می گردند . تمام راههای کوچیدن مسدود شده است و باید بیست روز در جاده ماشین رو گوسفندان را بدوانند . پیداست که کوچیدن شاهسونها برای دمقانان مسیر خوشایند نیست و تمایل هم خوشایند باشد چون بهر حال به مزارع آنان لطمه وارد می شود . برای کوچ ، دو مسیروجوددارد که هر دومسیر در کنترلویکی می شوند . اغلب اتفاق می‌افتد که گوسفندان در جاده زیر ماشین می مانند . شاهسونی می گوید : « چند سال پیش در « قره آقاج » ۱۰۰ راس گوسفندم زیر ماشین ماندو کشته شد . » ماشین باعث رمیدن گوسفندان می شود و رمیدن باعث می شود تعدادی از آنها زیر دست و پا تلف شوند و همچنین‌رمیدن باعث ورود گوسفندان به مزارع می شود.

تاوانی که شاهسون از بسابت ورود گوسفندان به مزارع باید بپردازد ، کمر شکن است . تازه بعد از آنکه دهقان صاحب‌مزرعه و شاهسون به توافق رسیدند و تاوان رودیدل شد ، ژاندارم طبق نقشه قبلی سر می رسد و رضایت طرفین را قبول نمی کند از هردوطرف یعنی هم شاهسون و هم دهقان (که اغلب به ژاندارمری شکایت هم می برد) ، هزار تا دو هزار تومان می گیرد . شاهسونها در هیچ جای مسیر حق علف چر ندارند و هم جا برای استراحت نگهداری ، باید آلوقه بخرند . بعد از این همه مکافات ، به دامنه های سبلان می

نگهداری دام

نگهداری دام مخصوصا در زمستان احتیاج به آلوقه دارد و هزینه خرید آلوقه کمر شکن است . همه برآنند که صاحب یک اوبه هستند و با هم ۶۰۰ راس گوسفند دارند ، حتی مجبور بوده‌اند در یک زمستان ۱۰ هزار تومان پول یونجه بدهند و بو نجه را از پارس آباد از شرکت های سهامی زراعی لب ارس بخرند . جهت تهیه آلوقه و همچنین بخاطر اینکه در دشت حاصلخیز مغان کشاورزی با وسایل‌جدید مانند تراکتور و کمباین با صرفه است ، عشایر کرایش شدیدی به کشاورزی نشان می دهند. وسعت مرتع هر اوبه‌ای ده ها و گاه صد ها هکتار است هر صاحب اوبه‌ای گاه چند هکتار از زمینش را کندم یا جودیم می کارد ولی طبق قوانین جنگبانی ، کشت مراتع ممنوع است ودر همین جاست که می بینم سروکله مامورا ن جنگبانی و کارد جنگبانی و ژاندارمری و دادگاه و وکیل پیدا می شود . در این جا توقع‌ایست چون‌ژاندهائی‌هفت سراژ بوروکراسی سر بر می‌آورد و حاصل رنج و زحمت‌شاهسون را می بلعد و از طرف دیگر مانع انکشاف کشاورزی و اسکان شاهسون می شود و او را از کوه به دشت و از دشت به کوه آواره و خانه

زندگی شاهسونها

پشم می دهد که بهم اما از برمن آن عار دارم. آخر یک روز من هم به او احتیاج دارم. شاید یک رو ز بچه‌ام مریض شد . «ارباب ماشین‌دار» در روز نمست تنگی به وادم می رسد.....»

افرادی دیوز بیش از ده هزار نفر به صاحب دام هستند و نه صاحب زمین . این افراد یا پیش صاحبان اوبه نوکری می کنند ، یا اینکه یاروبدار یا ترک می کنند و در شهر ها به عملگی یا کار در کوره‌پزخانه ها می پردازند . گفته می شود بیش از ده هزار نفر به اردبیل کوچیده‌اند . چیره نوکر ها تاچیز است و در شش ماه از سه چهار هزار تومان تجاوز نمی کند . به علاوه خرج نوکر ، پای ارباب است ودر هر شش ماه ، یک دست لباس و یک جفت‌کش و اگر زمستان باشد یک دست پالتو هم دریافت می کند .

در رژیم گذشته ، ازپیشاهنگان ـ با همه‌ی اشتیاقی که داشته‌اند ـ به نحو مطلوب ودر راه صحیح استفاده نشده و نیروی خلاق‌آنها بکار گرفته نشده است. اکنون این نیروی عظیم می‌تواند منشاء بسیاری کمکها برای‌باز سازی کشورباشد.

پیشاهنگان ، نیروئی برای کمک به باز سازی کشور

● رژیم گذشته، کوشید نظام پیشاهنگی را به‌ارتش نزدیک کند

● دربلوک شرق وغرب ، سازمانهای پیشاهنگی معمولا تحت الشعاع رژیمهای‌حاکم قرارگرفته‌اند واز وظیفه‌ی اصلی و انسانی خود ، دورافتاده‌اند .

● درشرایط کنونی کشورما، نیروی عظیم وجوان‌پیشاهنگان می تواند بسیاری ازگره ها را بازکند.

تشنجهرسه پیشاهنگی در ایران به رغم سابقه‌ی هفتاد ساله‌اش از زمان « سید جمال‌الدین اسد آبادی » که تقلائیی شبیه به این جریان بوجود آوردن چنین سازمانی با مدل انگلیسی‌اش نمود ، تا به قدرت رسیدن « رضا شاه » که همه چیز برایش در حکم وسیله‌ای برای تقویت حکومت خودکامه‌ی نظامی بود. و پس از آن ، زمانی که وی پس از مراجعت از سفر ترکیه به سال ۱۳۱۰ در بوجود آمدن چنین جمعیتی اصرار ورزید ، هیچگاه نتوانست به صورت یک سازمان مستقل و فعال اجتماعی به فعالیت بپردازد.

در سال ۱۳۱۳ یک مربی تربیت بدنی از امریکا ، مسئول سازمان دادن به پیشاهنگی بومی و شکل بخشیدن به ظاهر آن شد و رضا شاه نیز آنرا به عنوان یک آمر نظامی (وبه اخلاقی) در مدارس ، نیمه اجباری کرد . وابستگی بی‌رویه‌ی پیشاهنگی با ارتش به اندازه‌ای بود که با سقوط دیکتاتوری نظامی « رضا شاه » در شهریور ۱۳۲۰ ، این تشکیلات نیز دستخوش تغییر شد و بار دیگر با کوشش یک گروه هشت نفری به اسم « گروه صلح » این نام را نجات داد و به سبب آزادی های‌نسبی موجود بعد از جنگ ، نوانست تا حدودی به‌خط مشی جهانی پیشاهنگی (که آن نیز خالی از ایراد نیست) نزدیک شود و به عضویت دفتر جهانی پیشاهنگی درآید . این آزادی دیری نپائید و بزودی این سازمان نیز نظیر دیگر واحد های فرهنگی و آموزشی کشور زیر نفوذ رژیم و عوامل آن درآمد و حتا بسیاری از اعضای آن به عضویت حزب منحله‌ی رستاخیز درآمدند ، و رژیم کوشش خود را برای تقویت شیوه‌ی غیر خلاقه و فاد ستم، دنمال کرد،

شیوه‌ی تشکیلاتی پیشاهنگی که معمولا تحت الشعاع رژیم حاکم بر یک کشور است ، تا حدود زیادی از کیفیت مستقل این سازمان تربیتی و عمرانی کاسته است ، کهاینکه در بلوک شرق پیشاهنگی از حزب حاکم مایه می گیرد و تمام تعلیمات در زمینه‌ی اعتقاد به حزب سیاسی کشور است . در کشور های بلوک غربی تفسیر کلی و بار دیگر با کوشش سوگند بزرگ یک‌پیشاهنگ‌است بسوگندهای پوشالی‌ای به نفع شاهان و رئیس جمهور ها تبدیل شده است ، بخصوص در کشور هایی با نظام فاشیستی اسرائیل و شیلی که همه چیز را فقط در خدمت خود می خواهند . در دوبلوک شرق و غرب دولت ها عملا سازمان های پیشاهنگی خود را منزوی کرده‌اند و ملنع از آن هستند که پیشاهنگان شوروی (در مثل) با پیشاهنگان امریکا در چاربوب « نوعدوستی » و « برادری جهانی » که سازمان های‌پیشاهنگی داعیه‌ی آنرا دارند به برنامه‌سازی های‌مشترک در زمینه های فرهنگی ، آموزشی و حتا سیاسی بپردازند ، و صرفنظر از هر مرام و مذهب تنها به « انسان » و « حقوق بشر » بیندیشند . زیرا همانطور که می دانیم ، حسابدولت‌ها در اکثر کشور ها از حساب ملتها جداست و مثلا دولت صهیونیستی اسرائیل نمی تواند نماینده‌ی اکثریت یهود تحت استثمارباشد ودولت « صدر هواکوفنگ » نمی تواند نماینده‌ی ملت آزادی چین باشد . وگذشته از این ، وقتی درمحدوده‌ی جغرافیای کشور هایی چون فرانسه و آلمانی ملتهی با مرام های توحیدی و غیر توحیدی برادرانه در کنار هم زندگی می کنند ، چه نیازی هست که‌سازمان های‌پیشاهنگی ملعبه‌ی دست دولتها شوند و از امور حقیقی جامعه (که سیاست اصل نخست آن است)دور بیفتند ؟

نقش سازمان پیشاهنگی‌در شرایط فعلی ایران

کار اعضای سازمان پیشاهنگی در ایران سالها به یک سری اعمال و برنامه های امدادی و امدادی «اولیه محدود بوده است و تمام کوشش ها به برنامه هایی از قبیل ایجاد اردو های تعلیماتی عمرانی و تعلیم ساختمان سازی و کمک های نخستین در امر لوله‌کشی برق و ... مصاحبت بوده است ، بدون آنکه ضامن اجرائی کافی و ابتکار عمل های مورد لزوم از جانب دولت ها برای به ثمر رسیدن این برنامه ها بوجود آید.

اینک که کشور ما با کوهی از مشکلات که عوامل اجتماعی از یکسو و عوامل طبیعت از سو یی دیگر بوجود آورده ، دوبروست‌بهترین فرصت را برای بازسازی‌این‌خرابی ها ازطریق بسیج نیرو های انسانی پیشاهنگ که از دانشجویان ، دانش آموزان وسایر قشر های فعال جامعه تشکیل شده دارد . ویرانی های حاصله از سیل ها و زلزله های اخیر کشور بویژه زلزله‌ی طبس و مسجد سلیمان می تواند از طریق امکانات دولت و یاری پیشاهنگان داوطلب باز سازی شود . پل ها و جاده ها که مهمترین عامل ارتباط روستایی با شهر هستند با برنامه های پوشالی « انقلاب سفید » و هرز رفتن نیروی جوانان در لباس سپاه دانش نتوانست ایجاد شود ، اینک می تواند باهمت پیشاهنگان و یاری روستائیان ساخته شود.

در امر خانه سازی برای مستضعفین میلیون ها نیروی انسانی داوطلب کار رایگان برای ساختن خانه و سپهکنی و لوله کشی آن هستند . از این نیرو ها باید حداکثر استفاده بشود . زمینه های‌سختلفی که‌سازمان‌پیشاهنگی ایران درگذشته بر من گزید همچون بسیاری از سیاست‌های «آریامهری» درحد جمع‌آوری کتاب برای روستائیان و اهدای خون متوقف می ماند . امروز می توان با عنوان « عمران روستایی » و « باز سازی محله های فقیر نشین شهری » نحوه‌ی عملرتازه‌ای به‌پیشاهنگان داد.

شعار « روزی یک کار نیک انجام بده » می تواند در جهت نیاز روز و بر حسب احتیاج جامعه تبدیل به دستورالعملی همیشگی برای بهسازی عمرانی جامعه بشود.

محمد جعفری

اهل ناکجاآباد

« اهل ناکجاآباد» تبلوری از قشر واپس زده‌ی نظام بیرحم سپری شده وداغ تلخی بر پیشانی‌دولتمدان برادعای‌آن‌است. مظهری از همه آنها که سالها ستم ونابرابری به فقرشان کشانده است.

پای خرف‌این آواره‌ها،این روستائیان ورشکسته‌ی فراری وبازماندگان سیل ها و زلزله‌ها می‌نشینیم که سخنشان بیدار کننده‌ی خفتگان است.

« لطیف اکبری » صدو پانزده سال تمام داد . از آو جز مشتی پوست و استخوان و یک قبضه ریش سفید و بلند باقی نمانده ، و از شدت ضعف بدنی خودش را روی زمین می کشد و راه می رود . عصایی فلزی هم دارد که گاهی اوقات برای برخاستن از آن استفاده می کند . علاوه بر این ، گوش هایش بشدت سنگین است و به سختی حرف های طرف صحبت‌خود را می شنود . حرفه‌اش (اگر بتوان به آن حرفه گفت) فروشندگی باشمقش و کبریت و بندکفش است . ورق روزنامه‌ای در کنار بیدمود پهن کرده و روی آن ، هشت دسته بندکفش ،چهار دانه باشمقش و پنج تا کبریت چیده و به شکل محفوظ‌ترین کاسبی می کند.

★ چرا از نظر بدنی سالم نیستی ؟

ـ حکایتش زیاد است : زمان احمد شاه بود که توی یک کارخانه‌ی چرمسازی درتهران کار می کردم . آن موقع هاکارخانه ها مثلا یک دخمه و زیر زمین بود که می باید صبح ـ رفتی و شب از آنجا در می آمدی . نوزده سال روی زمین‌ها کار کردم ، شوخی نیست . یک وقت دیدم زمینگیر شدم‌و پاهایم تای راه رفتن ندارد . رفتم حکیم ، گفتند از رطوبت است . از آن وقت تا حالا همین‌طوری هستم.

★ با این وضع و حال چطور از خانه‌ی آبی بیرون و کار می کنی ؟

ـ کارم سبک است و تازه جلوی آفتاب می‌نشینم . برای مریضی‌ام هم خوب است.

★ کس و کاری هم داری ؟

ـ همه کسم مرده ، فقط من مانده‌ام و یک پسر ، که پنج تاپچه دارد ....

★ کسب و کارش چیست ؟

ـ تابستان هم همان کاری را که مریادش داده‌ام یعنی کفاشی می کند ، و زمستان ها باقالی پخته و لبو می فروشد.

★ از تو هم سرپرستی می کند ؟

ـ من که خرج زیادی ندارم ، فقط پول دوایم زیاد است . اما بلم نمی آید ویال گرمن پسرم بشوم ، چون وضعش خوب نیست و زنش هم می‌پهش غر می زند . منهم میایم می نشینم اینجا روزی بیست ـ سی تومان در می آورم ، شبها هم خانه‌ی پسرم می خوابم .

★ از صدو پانزده سال پیش‌بحال چند تا شاه را یادت می آید؟

ـ شش تا شاه اول ناصرالدین شاه ، بعد مظفرالدین شاه ، بعد محمد علی شاه و احمد شاه و این دو تا حرامزاده پهلوی .. ..

★ کدام شاه بهتر بود ؟

ـ شاه هیچوقت خوب نمی شود که ...

★ هیچوقت فکر می کردی در زمان زنده بودنت نسل شاهی از ایران کنده بشود؟

ـ بله . از قدیم ، شاه نعمت‌اله پیشگویی کرده بود که یک همچنین روز هایی شاهی بر می افتد . از همان اول که مردم انقلاب کردند و گفتند : « خمینی ... خمینی » ، من گفتم این همان سیدی است که شاه نعمت‌الله گفته بود یکروز خروج می کند و روز این شاهها را تیره می کند ، من فقط یک شک داشتم ، می گفتم خواهد آمدن این سید با کدام لشکر و شمشیر می خواهد شاهی را از ایران بر بندازد ؟ بعد که توی نیروی هوایی شلوغ شد و مردم اسلحه‌دار شدند ، فهمیدم سید لشکرش را از کجا می آورد .... با همین یا همان رطوبتی ، صعابیدست گرفتم رفتم در پلیکان گفتم مردم نترسید بروید بادکان را بگیرید ، شما بزنده‌اید ، چون شاه نعمت‌اله اینروز را قبلا پیشگویی کرده... دیدید که رفتند و برنده هم شدند.

★ شما که امروز ما را پیش‌بینی می کردی حالا می توانی آینده‌ی مملکت را هم پیشگویی کنی ؟

ـ نخیر ! چون تا همین جا بیشتر پیشگویی نشده .....

★ برای بهتر شدن زندگی پسرت ، دولت چه کار هایی باید انجام بدهد ؟

ـ من که آفتاب لب بامم ، انشاءالله هر ترقی‌ای هست مال نوه و نتیجه های ماست ،اما دوست دارم تا وقتی که‌جلمینامده ، خوشبختی پسرم را ببینم . یک کاری پیدا کند که حقوقش زیاد باشد ، زیاد پهش فشار نیاورند . بخدا زمان ما بهتر از زمان پسرم بود ، برای همین صدو بیست سال عمر کرده‌ایم ، اما این پسر من را ببینیدش باورتان نمی شود که چهل و پنج سال دارد ، از من پیرتر به نظر می رسد . چرا؟ چون که خیلی دستخنک است و همه‌اش می نشیند غصه‌ی خانه و زن و بچه‌اش را می خورد . بخورش هر زحمتی را روا می دارد تا آنها راحت باشند .

★ برای خودت چه می خواهی ؟

ـ سلامتی صد « سید » فقط می خواهم که خرج کفن و سنگ قبرم را بدهند که جنازه‌ام روی دست . این پسر بیچاره‌ام نماند ...

به دوش می دوانند . درآمدسالانه‌ماموران دولتی که عمدتا از طریق رشوه است ، به میلیون ها تومان سر می زند.

شاهسونی می گوید : « در سال ۵۲ برای کشت ۲۰ هکتار زمین مامور جنگبانی ۲۷۰۰ تومان از من گرفت . برای شاهسون دیگری بخاطر کشت ۱۰ هکتار زمین ۱۷ هزار تومان جریمه و خلعید ، صادر شده که بعد از رفتن به دادگاه وکلی‌پول‌وکیل‌دادن ۴۵۰۰ تومان به‌دولت پرداخته است . شاهسون دیگری بخاطر کشت ۵ هکتار زمین ۱۵ هزار تومان جریمه شده است . برای شاهسون دیگری ۵۰ هزار تومان جریمه صادر شده است و مجبور شده به دادگاه برود و فقط ۱۰ هزار تومان پول وکیل بدهد تا ۵۰ هزار تومان را به ۱۵ هزار تومان تبدیل کند .

ولی «کدرا ماموران جنگبانی در محل رشوه می گیرند و از عشایر خلعید نمی کنند. هیچ اوبه‌ای نیست که هر سال مشمول مطالبات ماموران جنگبانی نشود . تقریبا سالانه از هر اوبه‌ای چهار ـ پنج هزار تومان عایدی جنگبانی می شود و با یک حساب سرانگشتی معلوم می شودماموران‌جنگبانی فقط ازاین‌راه در هر سال چند میلیون تومان به جیب می‌زنند.

بعد از جنگبانی نوبت به ژاندارمری می رسد . جنگبانی برای کسانی که حاضر به پرداخت رشوه نمی شوند ، پرونده می سازد و ژاندارمری مامور احضار شاهسون می شود . شاهسونی که دچار این بلیه شده بودمی گفت : « چهار سال پیش پرونده را به پاسگاه شاه آباد فرستادند . ماموران ژاندارمری همه روز با من می‌شناسند . مامور ژاندارمری هر تومان از من گرفت که بگوید من در محل نیستم و مسافرت هستم . چند ماه بعد باز همین بازی بود ژاندارمری گفت : پول می دهی ؟ اگر ندهی باید بروی دادگاه . شاهسون هم که‌سواندارد، نمی داند چی به چیست برای آن پرونده صاحب مرده چهار سال همین جوری گذرانده‌ام و بیش از ده هزار تومان بابت آن به ژاندارم داده‌ام . چه فرق می کند همین پول را بایستی به مامور جنگبانی و یا وکیل دادگستری می دادم . » ژاندارمری برای گرفتن پول از شکنجه های وحشیانه نیز استفاده می کند . در حیاط ورودی پاسگاه شاه آباد حوضی‌وجوددارد که‌شاهسون تازه وارد را اول بدون پرسوجو به درون‌حوض می اندازند تا او را وحشت زده کنند و بعد باشلاق و باتوم و مشت و لگد به جان اوبمی مردان عشایر می افتند . شاهسونی تعریفمی کرد که : « رئیس پاسگاه ، شاهسون را بپاد کتک گرفت و او را نقش زمین کرده بعد ازآن که آنقدر او را زد که خودش خسته شد و دید مرد شاهسون منظور او را نمی فهمد ، پرسید پدر سوخته چرا تو رامی‌زنم؟ بیرمرد شاهسون جواب داد ، «اله نمی دانم . ژاندارم گفت : مرتیکه تو جقدر خنگی ! بیمنکت قرا برای پول می زنم . بیرمرد بیچاره گفت : خب سرکار این را زودتر می گفتی ! پس چرا مرا می کشی ؟»

همچنان که قبلا گفته شد ژاندارمری در مسیر کوچ عشایر تله های فراوان برای‌کلاشی می گذارد . ژاندارمری راه های فراوان دیگری جهت تصاحب عواید زمین دارد . مثلا رئیس پاسگاه کتار رودخانه ، جائی که شاهسون ها با تراکتور برای آوردن آب به آنجا می روند ، می ایستد و خود را مامور راهنمائی قلمداد می کند و از آنها مطالبه گواهینامه می کند و رانندگان نیز که معمولا گواهینامه ندارند ، هر بار بایستی دو ـ سه هزار تومان رشوه بدهند. شاهسونی می گوید : « هشت سال است که‌بشت فرمان می نشینم و شش سال‌است که درامتحان رانندگی شرکت کرده و رد شده‌ام . اداره راهنمائی مخصوصا به عشایر گواهینامه نمی دهد و ما مجبوریم همیشه جریمه بدهیم .»

ادامه دارد

فرهنگ

«عباس آقا...» تجربه‌ای درهمزبانی روشنفکران و کارگران

محمود دولت‌آبادی

ما از تو خیلی دور بودیم، عباس آقا
چین‌وچروک زحمتروز، روپیشونیت نمی دیدیم، عباس آقا.
از زندگیت حرف می زدی نمی شنیدیم و
عباس آقا.
نه کر بودیم ـ نه کور بودیم، عباس آقا
راستشو بخوای، راستشو بخوای
ما از تو خیلی دور بودیم، عباس آقا!

بازیگران ـ همکاران :

شیرین ابراهیمی ـ فرهاد ابراهیمی ـ شهرام‌احمدی ـ کامران احمدی ـ احمد‌اردکانی ـ پرام اکبری ـ همایون امامی ـ فرخ امیر ـ سلیمانی ـ هوشنگ ایمانیان ـ کاوه بهتاش ـ فریدون جهبور ـ زهره دادخواهان ـ فاطمه دادخواهان ـ شاهید دانش ـ محسن درزی ـ محسن رزاقی ـ مشهید روحانی ـ زهرا سالار مقدمی ـ سعید سلطانپور ـ مسعود سلطانپور ـ کیوان شعاعی ـ محمد رضا صادقی ـ سعید صمدی ـ سعید علیزمین ـ رضا فرخنده ـ صلاح‌الدین مدرسی ـ پرویز مشکوتیان ـ محمد رسول مقصودی مینا ملک صنیع ـ داریوش نفخی ـ میترا نوری نشاط ـ شهین نیکزاد ـ محمد رضا یوسفی.

کارگردان : سعید سلطانپور
محل اجرا : هر جا که جا باشد.

اگر بخواهی درباره‌ی نمایشی مستند «عباس آقا ـ کارگر ایران ناسیونال» و به همان شیوه بنویسی که درباره یک اثر کلاسیک ، یک نمایش رئالیستی یا حتا یک نمایش مدرن با همان دشواری مواجه خواهی‌شد که دشواری به «عباس آقا ، کارگر ... » جوری نگاه کنی که به یک نمایش کلاسیک ، یک نمایشی رئالیستی یا یک نمایش مدرن . همچنین ، اگر خواستار دیدن یک نمایش «ناب» هستید ، راه به خانه‌ی عباس آقا کارگر ، کج نکنید.

« عباس آقا ، کارگر ... » یک نمایش‌است و یک نمایش نیست . اگر نمایش را عبارت از یک چارچوب معین یا قواعدی معین بدانیم، در آنصورت « عباس آقا » یک نمایش باضوابط جا افتاده‌ی تعیین شده نیست . اما اگر نمایش را آن بدانیم که در رابطه با شرایط اجتماعی شکل و محتوای خاصی می تواند بیابد ، و اگر برای هنر نمایش این حقوق طبیعی را قائل باشیم که در هر لحظه می تواند چارچوب های مشخص را در هم بشکند و زیر فشاردرونمایه‌های اجتماعی خود ، طرحی نو بیندازد و خود رادر طرح تازه و چارچوب نوینی جای بدهد ، درآن صورت « عباس آقا ، کارگر ... » یک نمایش است . نمایشی که تازه است و تازگی امتیاز مضاعف آنست.

پانزیکری نیز در چنین نمایشی به تبع فضای عمومی نمایش ، ستاره پرور نیست . که نمایش بازتاب زندگی اجتماعی توده‌ی مردم است . و توده‌ی مردم ، نور از تک ستاره نمی گیرد . توده‌ی مردم ، خود آفتاب است . پس ، ارزش اجرایی این نمایش ، حق و از آن‌همه‌ی بازیگران و همکاران نمایش است . و ایـــن ارزش تنها در رابطه با نیاز های اجتماعـــی مردم بدست آمده است . زیرا اگر نمایشی ضد هنر باملنظر از « عباس آقا ، کارگر ... » روی صحنه می آمد و ریطی ملموس با مسائل جامعه نمی داشت ، بیننده هیچ دین اجتماعی‌ای بـــه هنرمندان و کارکنان آن ، بر وجدان خـــود احساس نمی کرد . اما در نمایش مورد نظرما ، بیننده‌ی نمایش ، خود موضوع نمایش است . و بازیگران ، خود پاره‌ای از مردم هستند . پس ، هر فرد مکمل جمع جماعت است . حتا عباس آقا ، آن هنگامی بهتر ایفای نقش می کند کـــه همانستی ماسستری با دیگران‌برقرار می‌سازد. که در همانستی نمایش اثر بیشتری می بخشد. و کوچکترین حرکت هر بازیگر ، تنها در ارتباط با مجموعه‌ی نمایش بار مثبت یا منفی می یابد. اینست که ستایش تماشاگر ، از جمله من ، نثار همه‌ی بازیگران و کارکنان (باز سازان) ایـــن نمایش است ، نه پیشکش این یا آن . زیـــرا نمایش « عباس آقا ... » ستاره نمی تواند داشته باشد . در این نمایش بخصوص ، این ویژگـــی عمده‌ی آنست و اگر تلاشی هم ازجانب‌بازیگری به این قصد صورت بگیرد ـ که نمی گیـــرد ـ کاری است عبث . تلاشی است بیهوده .

نمایش « عباس آقا ... » یکجا و هماهنگ با تماشا « عباس آقا » آغاز می شود و ایـــن دو (نمایش ـ تماشاگر) یکدیگر را در ارتبـــاط متقابل پیش می برند . در حالی که تو (تماشاگر) در جستجوی جایی برای نشستن هستـــی ، هنرپیشه های دسته‌ی دوره گرد در کار فراهـــم آوردن خود و امکانات کار خود هستند . واین به چون شکلی از تئاتر (که برحسب تفنن بسیار تجربه شده است) بلکه چون یک ضـــرورت ، چون یک ناگزیری نمایشی رخ می نمـــاید . ضرورتی که در طبیعت نمایش مستند « عباس آقا ... » نهفته است . رفتاری که جز این‌اگـــر می بود ، ساختگی می نمود . وگذریم از اینکـــه هر بازیگر تا چه اندازه می تواند در نگـــاه تماشاگر ، بی آنکه نقشی ایفا کند ، تاب بیاورد. این حالت دشواری است که احساس کنـــی تماشاگر تئاتر تو را (پشت صحنه‌ی تئاتر تو را) می بیند و توکاری ، وظیفه‌ی معینی‌نداری.

در این مرحله از نمایش موردگفتگوی ما ، ایرادی اگر هست در اینست که بازیگران در عین حالی که قاطی مردم هستند ، پرده‌ای نامرئی میان خود و تماشاگراحساس می‌کنند . درواقع احساس می کنند دارند برای اجرای نمایشی آماده می شوند که چند لحظه دیگر قرار است برای تماشاگر اجرا شود . این طبیعی و بدیهی است . اما شکل وشیوه‌ی‌این نمایش‌بخصوص، چنین امکانی می دهد که پیش از اجرا و پـــخش یک سلسله رفتار طبیعی که ناشی از بلاتکلیفی و بلاهت بر کردن وقت انجام می شود ، برخی از هنرپیشه ها اگر لازم دیدند و احســـاس طبیعی‌شان حکم کرد ،متناسب‌طبیعی تماشاگر برقرار کنند . این البته می بایست طبق خوی و طبیعت هر بازیگر صورت بگیرد . به ایـــن معنا که اگر بازیگری طبیعتا اهل گفتگـــو و معاشرت است ، با فلان تماشاگر که او همچنین خوی و حالی دارد ، به گفتگو پیرامون مسائل مورد علاقه بپردازد . یا مثلا چیز هایی درباره‌ی همین نمایشی که قرار است اجراء بشـــود . بگوید . درباره‌ی مشکلات کار ، موانع و اینکه مثلا دیشب صفا خوب نمی رسید و ... (چاهی دائم !) گفتگو بکند . غرض اینستکه همـــان پرده‌ای نامرئی غیر لازم از میان برداشتـــه شود.

این پرده‌ی نامرئی ، البته به زودی ، یعنی با شروع نمایش برای همیشه محو می شـــود و بازیگران ، در میان مردم ، کار خود را آغاز بدیهی است بسیاری از فقیران هنری در این چند گاهه ، به اصطلاح شروع کـــرده بودهاند سنگ مردم را به سینه زدن و بـــه اصطلاح «هنر مردمی» چاقوکردن. به عیارتی، هیئت سنتی هم ظاهر می شد ، جای ایراد نبود. و ، ای بسا که جا افتاده در می بود . (شاید هم ، نه !) . ازاینرو می گویم با همان هیئـــت سنتی که بسیاری از اداهای دلقک ، ادا اطوار های همان سیاه نمایش سنتی خودمان است. به ایراد می توان گلت ، بخش اول‌نمایش که محور آن دلقک است ، از ایجاز و نکتـــه سنجی لازم فراتر می رود و در برخی قسمت ها (مثلا مهاجه بر سراسم پایتخت) به پرگویی غیر لازم راه می کشد . در حالی که پرگویـــی ، جای سیاه روحوضی ، غالبا در رابطه با مسائل جاری محیط نمایش (مثلا سرگرم کردن حاجی به منظور پنهان نگاه داشتن یک رابطه) یـــا صرفا به قصد مزه پراکنی که پهلو به هجـــو می زند و قصد « خنده گرفتن از تماشاگـــر صورت می گیرد . در حالی که دلقک سلطانپور، در برخی لحظه ها ، نه در رابطه با مسائـــل جاری محیط و نه صرفا به قصد خنـــدانـــدن ، پرگویی می کند . (مثلا قسمت مهاجه برسـر نمایش مستند ـ مستند) . در این بازی تفهایک وجه کار این جدال لفظی ، توجیه پذیر است و آن ، وجه انتقادی است . اینست که در برخی قسمت ها تماشا گر (یا دستکم ، این‌تماشاگر) احساس می کند که قسمت های مربوط مـــی تواند فشرده تر باشد.

بخش اول نمایش ، عملا همان « پیشـــ پرده خوانی » سنتی تئاتر خودمان است کـــه قبل از دو دهه‌ی اخیر هم جزء لاینفک نمایش های لاله زاری بود . منتها در اینجاء این بخش با طرح مسائلی که در تحلیل ، زمینه‌ی اصلی نمایش است ، در فرجام خود به متن نمایش ورود می کند و تا ظهور « عباس آقا » بعنـــوان محور عمده‌ی نمایش ، ادامه می یابد . همیـــن است اگر این پیش پرده خوانی چیزی مجزا از کل نمایش نیست و تنها در قسمت هایی کـــه دلقک بیش از اندازه حاشیه می رود ،تماشاگر احساس می‌کند که قسمت های مربوطه مـــی لفاظی های غیر لازم می شود .

طبیعتا قسمت های شیرین بخش مقدماتی نمایش آن پاره هاییست که با موضوع عینـــی می کنند . این وحدت صحنه و سالن ، نه صرفا ازلحاظ مکانی،بلکه‌ازجهت‌زبان‌مشترک بازیگـــر تماشاگر بوجود می‌آید. نقال و دلقک ، دلقـــک همان سیاه روحوضی خودمان ـ که اگر باهمان هیئت سنتی هم ظاهر می شد ، جای ایراد نبود. و ، ای بسا که جا افتاده در می بود . (شاید هم ، نه !) . ازاینرو می گویم با همان هیئـــت سنتی که بسیاری از اداهای دلقک ، ادا اطوار های همان سیاه نمایش سنتی خودمان است.

به ایراد می توان گلت ، بخش اول‌نمایش که محور آن دلقک است ، از ایجاز و نکتـــه سنجی لازم فراتر می رود و در برخی قسمت ها (مثلا مهاجه بر سراسم پایتخت) به پرگویی غیر لازم راه می کشد . در حالی که پرگویـــی ، جای سیاه روحوضی ، غالبا در رابطه با مسائل جاری محیط نمایش (مثلا سرگرم کردن حاجی به منظور پنهان نگاه داشتن یک رابطه) یـــا صرفا به قصد مزه پراکنی که پهلو به هجـــو می زند و قصد « خنده گرفتن از تماشاگـــر صورت می گیرد . در حالی که دلقک سلطانپور، در برخی لحظه ها ، نه در رابطه با مسائـــل جاری محیط و نه صرفا به قصد خـــدانـــدن ، پرگویی می کند . (مثلا قسمت مهاجه برسـر نمایش مستند ـ مستند) . در این بازی تفهایک وجه کار این جدال لفظی ، توجیه پذیر است و آن ، وجه انتقادی است . اینست که در برخی قسمت ها تماشا گر (یا دستکم ، این‌تماشاگر) احساس می کند که قسمت های مربوط مـــی تواند فشرده تر باشد.

بخش اول نمایش ، عملا همان « پیشـــ پرده خوانی » سنتی تئاتر خودمان است کـــه قبل از دو دهه‌ی اخیر هم جزء لاینفک نمایش های لاله زاری بود . منتها در اینجاء این بخش با طرح مسائلی که در تحلیل ، زمینه‌ی اصلی نمایش است ، در فرجام خود به متن نمایش ورود می کند و تا ظهور « عباس آقا » بعنـــوان محور عمده‌ی نمایش ، ادامه می یابد . همیـــن است اگر این پیش پرده خوانی چیزی مجزا از کل نمایش نیست و تنها در قسمت هایی کـــه دلقک بیش از اندازه حاشیه می رود ،تماشاگر احساس می‌کند که قسمت های مربوطه مـــی لفاظی های غیر لازم می شود .

طبیعتا قسمت های شیرین بخش مقدماتی نمایش آن پاره هاییست که با موضوع عینـــی می کنند . یعنی دیگر چیزجداگانه‌ای جلوه نمی کند . بلکه و چه استهزایی نمایش ، در رابطه با موضوع « معنای خود را می‌بخشد. چون آمیزاد (حنا دیوانه اگر باشد) تنهـــا برای خندیدن نمی خندد . دلقک هم (حنـــا دلقک !) اگر تنها به قصد خنداندن دیگـــران بازی در بیاورد ، موفق به خنداندن دیگـــران نمی تواند بشود . بلکه وجود موضوع ونحوه‌ی برخورد با موضوع از جانب یک بازیگر (مثلا دلقک) است که بیننده و را به خنده وامی دارد. در واقع برخورد و تلقی دلقک (تلقی زیرکانه دلقک) است که بیننده و را به خنده وامی دارد. مسائل اجتماعی است که فضای کمیک ایجاد می کند .

یکی ازموفق ترین وجوه تجسمی نمایشی بهرمند از اشکال سنتی ـ امروزی تئاتـــر ، اتوبوس سواری بازیگران دوره گرد ، پمدی خانه‌ی عباس آقا است . جماعت می خواهند به پایین شهر ، به محله‌ی کارگر نشین شهـــر بروند و به عباس آقا سر بزنند . اما اتوبوس مردم را به بازار می برد ! مردم اعتراض مـــی کنند . مردم می خواستند به دروازه غـــار، به کبریت سازی ، بلور سازی ، کوره پزخانه، دخانیات ، زنبورک خونه ، گود عربا ، زاغـــه شوفرو ... یاشخی آباد بروند اما اتوبوس ، آنها را به بازار می برد مردم به راننده‌اعتراض می‌کنند.

« اینکه بازاره ، لاکردار .
« اینکه بازاره ، لاکردار ! »

اتوبوس سروته می کند ، دور می زند ، می رود و باز هم سر از بازار در مـــی آورد . مردم ، اعتراض می کنند :

« ماشین واسه مردم شاخ شده
« ماشین واسه مردم شاخ شده

ملت مکه اسیر شده؟!
ملت مکه اسیر شده؟!

ما اتوبوس راه از پیش‌تعیین شده‌یخود را رفته است ، می رود . راه بازار . اعتراض مردم ، باعث می شود که ماشین دوتا رانـــنده پیدا کند . فرمان اتوبوس در دست دو نفـــر ماشین قبراغ می رود ، پنچر می شود وجماعت منوجه لاستیک پی.اف گودریچ ساخت امریکا می شوند که آنها را در نیمه راه گذاشته است. چنین برداشتی البته اندکی صریح و تند است. اما تندی و شتاب ، خوی وخاصیت سعیـــد سلطانپور است و کاریش نمی توان کرد . تنها زمان می تواند در حالات روحی هنرمند پرداخت هایی بوجود بیاورد و بوجود خواهد آورد .

اما بکار بردن چنین تمثیلی سهل و ممتنع می نماید و پیش از جسارت سیاسی ، بـــه جسارت هنری نیاز دارد . جسارت هنری از این جهت که هنرمند به چنان باوری از واقعیـــت اجتماعی رسیده و در آن غرق شده باشد کـــه بیم از صراحت بیان نداشته باشد . یعنی چندان و چنان مجذوب مسایل جاری زندگی اجتماعی ـ سیاسی جامعه‌ی خود شده باشد که «اصلا در بند ایهام و ایهام هنری نباشد. نیز نه در بند ملاحظات سیاسی . و سلطانپور چنین‌است .او، هم از آغاز چنین بوده است . به جرات می توانم بگویم سعید سلطانپور (که من او را نه کم، می‌شناسم) از معدود هنرمند اینست کـــه استعداد و تخیل شکوفای هنری خود را ، بـــی هیچ بیم آنکه « هنر فدا شود » در خدمت مسائل مردم ـ با برداشتی که خود از هنر و مردم دارد ـ قرار داده است . ارزش سعیدسلطانپور در این است که او امکان و توانایی آن رداشت و دارد که از هنر خود را ، در شعر و نمایشـــ در مراحل برجسته‌ای از زیبایی و کمال بکـــار بندد ، اما او چنین امکان و توانایی‌را باخلوص عمل ، در خدمت عامه درآورده است . بدیهـــی است کیفیت چنین هنری ، رقیقتر می نماید . اما این نوعی فداکاری هنری است که از هر هنرمندی ساخته نیست.

● روشنفکر ریشه های حیاتش جز در خاک وجود «عباس آقا...»ها نمی تواند بارور شود.

● عباس آقا به محبت و تیمار نیاز ندارد زیرا درنوع خود هسته‌ی حیات‌سیاسی و اجتماعی دوران ماست .

انتقاد در می آمیزد . یعنی دیگر چیزجداگانه‌ای جلوه نمی کند . بلکه و چه استهزایی نمایش ، در رابطه با موضوع « معنای خود را می‌بخشد. چون آمیزاد (حنا دیوانه اگر باشد) تنهـــا برای خندیدن نمی خندد . دلقک هم (حنـــا دلقک !) اگر تنها به قصد خنداندن دیگـــران بازی در بیاورد ، موفق به خنداندن دیگـــران نمی تواند بشود . بلکه وجود موضوع ونحوه‌ی برخورد با موضوع از جانب یک بازیگر (مثلا دلقک) است که بیننده و را به خنده وامی دارد. در واقع برخورد و تلقی دلقک (تلقی زیرکانه دلقک) است که بیننده و را به خنده وامی دارد. مسائل اجتماعی است که فضای کمیک ایجاد می کند .

یکی ازموفق ترین وجوه تجسمی نمایشی بهرمند از اشکال سنتی ـ امروزی تئاتـــر ، اتوبوس سواری بازیگران دوره گرد ، پمدی خانه‌ی عباس آقا است . جماعت می خواهند به پایین شهر ، به محله‌ی کارگر نشین شهـــر بروند و به عباس آقا سر بزنند . اما اتوبوس مردم را به بازار می برد ! مردم اعتراض مـــی کنند . مردم می خواستند به دروازه غـــار، به کبریت سازی ، بلور سازی ، کوره پزخانه، دخانیات ، زنبورک خونه ، گود عربا ، زاغـــه شوفرو ... یاشخی آباد بروند اما اتوبوس ، آنها را به بازار می برد مردم به راننده‌اعتراض می‌کنند.

« اینکه بازاره ، لاکردار .
« اینکه بازاره ، لاکردار ! »

اتوبوس سروته می کند ، دور می زند ، می رود و باز هم سر از بازار در مـــی آورد . مردم ، اعتراض می کنند :

« ماشین واسه مردم شاخ شده
« ماشین واسه مردم شاخ شده

ملت مکه اسیر شده؟!
ملت مکه اسیر شده؟!

ما اتوبوس راه از پیش‌تعیین شده‌یخود را رفته است ، می رود . راه بازار . اعتراض مردم ، باعث می شود که ماشین دوتا رانـــنده پیدا کند . فرمان اتوبوس در دست دو نفـــر ماشین قبراغ می رود ، پنچر می شود وجماعت منوجه لاستیک پی.اف گودریچ ساخت امریکا می شوند که آنها را در نیمه راه گذاشته است. چنین برداشتی البته اندکی صریح و تند است. اما تندی و شتاب ، خوی وخاصیت سعیـــد سلطانپور است و کاریش نمی توان کرد . تنها زمان می تواند در حالات روحی هنرمند پرداخت هایی بوجود بیاورد و بوجود خواهد آورد .

اما بکار بردن چنین تمثیلی سهل و ممتنع می نماید و پیش از جسارت سیاسی ، بـــه جسارت هنری نیاز دارد . جسارت هنری از این جهت که هنرمند به چنان باوری از واقعیـــت اجتماعی رسیده و در آن غرق شده باشد کـــه بیم از صراحت بیان نداشته باشد . یعنی چندان و چنان مجذوب مسایل جاری زندگی اجتماعی ـ سیاسی جامعه‌ی خود شده باشد که «اصلا در بند ایهام و ایهام هنری نباشد. نیز نه در بند ملاحظات سیاسی . و سلطانپور چنین‌است .او، هم از آغاز چنین بوده است . به جرات می توانم بگویم سعید سلطانپور (که من او را نه کم، می‌شناسم) از معدود هنرمند اینست کـــه استعداد و تخیل شکوفای هنری خود را ، بـــی هیچ بیم آنکه « هنر فدا شود » در خدمت مسائل مردم ـ با برداشتی که خود از هنر و مردم دارد ـ قرار داده است . ارزش سعیدسلطانپور در این است که او امکان و توانایی آن رداشت و دارد که از هنر خود را ، در شعر و نمایشـــ در مراحل برجسته‌ای از زیبایی و کمال بکـــار بندد ، اما او چنین امکان و توانایی‌را باخلوص عمل ، در خدمت عامه درآورده است . بدیهـــی است کیفیت چنین هنری ، رقیقتر می نماید . اما این نوعی فداکاری هنری است که از هر هنرمندی ساخته نیست.

طرح از کامبیز درمبخش

چه در نمایش و چه در زندگی ،نشانه‌ی آن می دانم که روشنفکر دلباخته نه دست تیمار ، کـــه دست طلب و کمک جویی بسوی عباس آقـــا فراز می کند . روشنفکر دلباخته ، خود می داند که بی عباس آقا ، وجودی انتزاعی اســـت و سرانجام اگر راهی به پیوند نیابد ، خودش خودش را خواهد فرسود . روشنفکر دلباخته به‌خواست دریافته و دریافته بوده است کـــه ریشه‌های حیاتش جز در خاک وجود عباس آقا ها ، نمی تواند بارور شود " . نهایت اینکه می رود تا این نهال در خاکستانی قابل ، غـــرس کند . اگر میوه‌ی این تاک را فرزندان عباس آقا باید بچینند ، پس این تاک در خاک خود او چرا نباید غرس شود ؟ نوشاد و بحثا اگـــر خودعباس آقاها به ریشه بدل شوند ،که جای، جای ایشان است و خاک ، خاک ایشان .

از این پس ، عباس آقا روایت می شود. طبیعی است . روشنفکر دلباخته ، وقتی کمخود عباس آقا نیست ، شرافتش به او حکم می کند که عباس آقا را روایت کند . که عباس آقا را از کام بیرون بکشاند . و در این کوشش ،پر ارزشترین چیزی که روشنفکر میتواند بدست بیاورد ، شناخت از عباس آقـــا است . و در نمایش ، این شناخت ـ نسبتا ـ بدست می‌آید. اما این شناخت ، بیشتر و چه بیرونی دارد .

این خود ، طریقه‌ای از شناخت است . تجلـــی نمایشی عباس آقا نیز ، براساس نوشوشناخت، وجه بیرونی دارد . زیرا نوع درونی شناخت در هنر ـ صرف نظر از کوشش هایی که احتمالا به توفیق هایی هم منجر میشود ـ جز از طریق ناگزیری حسی و عاطفی میسر نیست . وتجربه‌ی حسی و عاطفی که در سیر تکوینی خود ، منجر به شناخت و ادراکه می گردد ، جز از طریـــق قرار گرفتن ناگزیر درمناسبات بی رحمانـــه تولیدی ـ اجتماعی جامعه‌ی طبقاتی میســـر نیست .

بر این اصل ، نباید انتظار داشت‌هنرمند که بسوی کارگران بر شتابد . سرانجام ، راهی جز همان راه دیرینه ، امکان نیست !

حیدر عمویغلی از دوره‌ای که در مشهد مشغول سیمکشی برق حرم مطهر حضرت رضا (ع) بود ، به گلایه و حسرت ، نقل می کندکـــه نتوانست در مدت نزدیک به سه ماه هنرنمایی، همدلی بیابد . اما اکنون ، آن غریبی طبیعاتـــی سپری شده است و سرانجام ، راهی بجز همان راه دیرینه ،انگار نیست . مردم : کوبی پیـــام نهایی برخاسته از تمام علوم و تجربه‌ی بشری، همین است : برای خلق ، درون خلـــق ، درون خلق ، برای خلق . راه دیرین و چاره غایی . وحدانیت خویش باخویش .

من این تصنیع را ـ اگر چه چون جبـــری ناگزیر ، به ناچار می پذیرم ـ اما آن را نمـــی پسندم . زیرا نمی خواهم چنین نقلی بشود که عباس آقا ، مورد محبت قرار گرفته است . و من نمی خواهم عباس آقا مورد محبت قرار بگیرد. عباس آقا به محبت و تیمار نیاز نـــدارد زیـــرا عباس آقا (درنوع‌خود) هستی‌ی حیات سیاسی ـ اجتماعی دوران ما است . پس ، این حرکت را تنها از طریق مشاهده و ملاحظه‌ی وجه بیرونی یک انسان ، یک طبقه ، به شناخت عمیـــق شخصیت و نهفته های روانی شخصیت که‌خود بازتاب مناسبات اجتماعی ای است ، برسد . اینست که طریقه‌ی برخورد با عباس آقا ، کـــه بیشتر وجه بیرونی دارد ، شکل ویژه‌ی خودرا نیز باید بیابد و می یابد . شکل روایی . عباس آقا ، روایت میشود . چه ساده و گذرا روایت می شود . ضرورت نمایش ، ایجاز واختصار ، وگرنه هر لحظه از زندگی عاطفی ـ اجتماعـــی عباس آقا می تواند بخشی از یک رمان باشد.

صدای عباس آقا :

قصاب خونه . بعد مارو فرستادن بلـــور سازی . قبیلی هفت سال هم اونجا کار کردیم. کفش نداشتیم . شیشه‌می ریختم زمین . شیشه داغ دا غرورمی‌رفتیم‌انگشتای‌پاهکه می‌سوختم. بعدکفاشی . جوخیطاپی . بعدبنایی . چاه کنی، میمان کاری، روزبلی. بعد رفقیم ایران تاسیونال سال چهل وشش بود ...»

مرود همسرایان :

«عمری درکار،عمری درکار،عمری درکار کاهی خسته، کاهی بیمار، کاهی بیکار»

در کارخانه، عباس آقا در برابر کارفرما و ایادی‌اوکه در نمایش (بهمجو) نقابجانوران برچهره ، نمودار میشوند ، قرار می گیرد . موضوعشان که موجب مقاومت عباس آقا مـــی شود ، شکل های گوناگون دارد . اگر فرقتـــن خون کارگران به منظور فرستادن برای زخمی های آمریکائی جنگ ویتنام ، تابسته شدن در دستشوئی بعد از ۱۱ شب . کمان می برم از ساعت ۱۱ شب در دستشوئی بسته میشود کـــه مبادا کارگر خسته و بیخواب در آنجا به چرت بیفتد و بخواب رود .

عباس آقا چاره‌ای نمی بیند جز اینکـــه همدوش دیگر کارگران به مقابله با کار فرمـــا بپردازد . کشمکش عباس آقا چندی صنفی و سپس چندی سیاسی پیدا می کند . تضاد او و همدوشان‌اش با کارفرما ، پرده بر فاجعه‌ی زندگانی خانوادگیش می کشد . عباس آقا دیگر لاک مسائل دمست و پاگیر خانوادگی راشکسته است و از آنهمه ستم که براو رفته ، آنهائی از نفرت به کارفرما و دشنی از عشق به کارگران فراهم آورده است . جامعه در آستانه‌ی‌انفجار است . اعتراضات و اعتصابات . تظاهرات . عباس‌آقا دموج موج اعتراض جامعه به ستم و تجاوز و بیگانه ، در شانه های دیگرانـــی چون خود غرق میشود . زمان نمـــایش ، در خیزش اخیر مردم ایران ، ادغام میشود :

«دست توست ،
دستی که کار را می شناسد .
کوبک و لیفتد را می شناسد .
رودخانه و صبح و ستاره را میشناسد.
دستی که بر زخم رفیق
یکباره نوازش است
دستی که پرچم خون پر میگیرد
در رخبار پیش میرود
در خون می غلتد ...»

تظاهرات در صحنه ، پلاکارد ها بر سر دست بازیگران به حرکت در می آیند . حرکـــت نهایی در صحنه آغاز میشود تا راه به مسالین بکشاید . سرود و حرکت . حرکت به درون‌مردم بازیگران درمیان مردم . پلاکاردهادرمیان‌مردم، مردم و بازیگران دوره‌گرد یکی میشوند.سرود، سرایت می کند . سازی و چاری . همصدایی در سالن . همه‌،سرود خوانان . نمایش‌و زندگی. زندگی و نمایش . نمایش به زمینه‌ی اصلی‌خود، به زندگی رسوخ می کند . نمایش پایان نمـــی گیرد . نمایش در قلب مردم روان شده است . نمایش با مردم به خیابان می رود . نمایش با مردم به کارخانه میرود . همصدایی بازیگران و مردم . تماشاچی چه حقشناسانه لبیک گفتـــه است . دو تا سه هزار تماشاچی (رقم بـــی سابقه‌ای در طول تاریخچه‌ی تئاتر ایران) سالن ورزش را غرق در شور و هیجان می کنند . بازیگران دورهگرد ، پرشکوه ترین هدیـــه‌ی تاریخ تئاتر ایران را از مردم دریافتهانـــد هزاران تماشاگر . توده های مردم.اشک شوق در چشمان من . تئاتر ، باردیگر در قلب مردم متولد شده است . گام هایی بسوی تئاتر ملی، مستقل و آزاد ، خاری در چشم تئاتر رسمی ، دولتی ، فرمایشی .

جوانی ،بر آخرین پله‌ی سالن ورزش پلی تکنیک ، مشتهایش را بالای سرش گره می کند و فریاد می زند:

«من یک کارگرم ، نجارم . هنیتکان . من از شما ، من از طرف همه‌ی کارگر ها از شما، بخاطر اینکه دردما ، حرف ما کارگر ها را بـــه گوش مردم می رسانید ... متشکرم . من .. من حالا ... خبری از سندیکا ... برایتان...برایتان می گویم .

حرفها و خبرها

نمایشنامه‌ی میگوئل آلوارز به زبان آذری در تبریز به صحنه آمـــد

پس از سال ها برای نخستین بار تبریزی ها ، شاهد اجرای نمایشنامه‌ای به زبان آذری بودند . این نمایشنامه که « بیر صحنه نیزیاری پولوندان » (از نیمه راه یکصحنه) نام دارد، و آن را میگوئل آلوارز نمایشنامه نویـــس اسپانیایی نوشته.

« بیر صحنه نیزیاری پولـــوندان » را دانشجویان پیشگام در آملی تئاتر دانشکده‌ی کشاورزی دانشگاه تبریز به مناسبت بزرگداشت روز جهانی کارگر به صحنه بردند.

انجمن معارفین آذربایجان

چندی پیش اعضای «انجمن فرهنگی ،علمی و ادبی « آذربایجان معارف یقنماسی» (انجمن معارفین آذربایجان) در دانشکده‌ی کشاورزی دانشگاه تبریز گردهم آمدند و یحیـــی شیدا شاعر ، نویسنده و رو زنامه نگار آذربایجانـــی درزش و هدف انجمن و برنامه های آینده‌اش برای احیاء و گسترش‌فرهنگ‌آذری سخن‌گفت، همچنین از مقام « سهند » شاعر و نویسنده‌ی کتاب « سازیمین سوزه » در ادبیات آذری یـــاد کرد.

کانون آزاد موسیقی ایران

گروهی از موسیقیدانـــان و موسیقیـــ شناسان (حسین دهلوی، سعدی حسنی، علی تجویدی محمود خوشنام) بر آن شده‌اند تـــا برای پاسداری از حقوق صنفی ، اجتماعی و فرهنگی خود گردهم‌آیند و مجمعی را با نـــام « کانون آزاد موسیقی ایران » بنیاد نهند.

شورای موسیکانون‌آزاد موسیقی ایران که با شرکت گروهی از هنرمندان موسیقـــی تشکیل می شود پس از بررسی و تصویبهدف های زیر ، گروه دبیران‌شورا وانتخاب خواهد کرد و گروه دبیران برای سازمان دهی و ترغیـــب بخش خصوصی برای سرمایه گـــذاری در راه دستیابی به این هدف :

٤ ـ ایجاد ارتباط میان جامعه موسیقـــی ایران و جامع دیگر موسیقی برای شناخـــت انواع موسیقی جهانی وشناساندن‌هر جمهیشتر ارزش های موسیقی ایران به جوامع دیگر.

٥ ـ حمایت از حقوق انسانی و اجتماعی همه دست اندر کاران موسیقی (آهنگـــزان اجرا کنندگان « استادان » هنر آمـــوزان ـ نویسندگان ـ منتقدان ـ ترانه سرایان و ...) از قبیل : ایجاد تسهیلات استفاده‌ی « بیمه، بازنشستگی ، بورس های مطالعاتی ، تکثیر و پخش و چاپ آثار ، برگزاری کنسرت ، برقراری مبادلات هنری بین‌المللی ، جلوگیری ازدستبرد آثار هنری .

٦ ـ مبارزه با هر گونه ابتذال و هنرمند نمائی در جامعه موسیقی ایران و ارتقاء سطح ذوق و اندیشه هنری در توده های مردم.

٧ ـ ایجاد فضای ضروری مناسب برای برخورد عقاید و آرای هنرمندان موسیقـــی و آشنائی آنان با آرای صاحبنظران موسیقـــی در شرق و غرب ، از راه برگزاری جلســـات سمینار و کنفرانس های ملی و بین‌المللی.

٨ ـ ایجاد هماهنگی میان هنرمندان در زمینه پذیرش سفارش ها و آفرینش های هنری، برای جلوگیری از دوباره کاری و نیز ایجـــاد فرصت های مساوی برای اشتغال عادلانه همه هنرمندان.

٩ ـ همفکری و همکاری لازم با سازمان های مسئول در راه‌گزینش افـــراد آگاه و صلاحیتدار برای اداره امور واحد هـــای موسیقی.

١٠ ـ ایجاد ارتباط مستمر با کانون های دیگری که در زمینه های مختلف هنری فعالیت دارند.

ب : اعضاء

همه کسانیکه بشکلی اصیل و غیر مبتذل با موسیقی نظری و اجرائی سروکار دارند و در یکی از گروه های زیر طبقه بندی می شوند می توانند عضویت کانون را پذیرا شوند :

١ـ آهنگسازان‌موسیقی ملی‌وبین‌المللی.
٢ ـ اجرا کنندگان‌موسیقی‌ملی (نوازنده، و خواننده).
٣ ـ اجرا کنندگان موسیقی بین‌المللـــی (نوازنده ، خواننده ، رهبر) .
٤ ـ سازندگان موسیقی سبک و عامیانه ولی غیر مبتذل (سازنده ، سراینده ، نوازنده، خواننده) .
٥ ـ استادان و هنر آموزان و هنرجویان موسیقی .
٦ ـ هنرمندان موسیقی صحنه‌ای (اپرا ، باله ، رقص های بومی) .
٧ ـ موسیقی شناسان ، نویسندگـــان و منتقدان موسیقی .

کانون آزاد موسیقی ایران از همه موسیقی دانان و دست اندر کاران موسیقی در ایـــران دعوت می کند ، تا برای کسب اطلاعات بیشتر و پیوستن به کانون همه روزه بجز پنجشنبه و جمعه از ساعت ١٠ تا ١٢ با تلفـــن ٢٧٦٧٨٤ تماس حاصل فرمایند.

آیندگان ـ پنجشنبه ۲۰ اردیبهشت ۱۳۵۸ـ صفحه ۷
شماره ۳۴۵۳ ـ سال دوازدهم

آیندگان
ـ چهارراه فروردین روبروی مسجد تجاد
تلفنخانه : ۶۴۱۶۱۵ تحریریه شهرستانها :
۶۴۱۲۹۴ هیاتتحریریه : ۶۶۹۶۴۴ آگهیها :
۶۶۴۷۴۹ اقتصادی : ۶۶۷۶۳۷ ورزشی : ۶۴۸۴۷۴ نیازمندیها :
۹ـ ۶۶۳۱۷۱

ایران به کجا می رود؟

● ایران هنوز لبریز از بی ـ اطمینانی های سیاسی است و بسیاری از تنش ها همچنان حل نشده باقی مانده است.

● موضع آیت‌الله خمینی در نتیجه عدم وحدت گروه مخالف، بیشتر تقویت می‌شود

● اگر به نیروهای مسلح دستور مداخله داده شود، آن‌هابیش از آخرین ماههای رژیم شاه گرفتار تضاد های درونی خواهند شد.

صحنه‌ای از مراسم خاکسپاری آیت‌الله مطهری: قاتلان آیت‌الله مطهری ظاهرا یک گروه مذهبی دست راستی هستند که درباره‌ی یک انقلاب اسلامی عقاید مخصوص خودشان را دارند.

ترورآیت‌الله مرتضی مطهری یکی از شخصیت‌های بلندپایه‌ی مذهبی ایران و خطر وقوع قتل های سیاسی بزرگتر، باردیگر تردید هائی درباره‌ی ثبات سیاسی رژیم جمهوری اسلامی تازه‌ی ایران بوجود آورده است.

پس از قتل آیت‌الله مطهری، شخصی کمخود را نماینده‌ی گروه فرقان ـ که آیت‌الله را از پای درآورد ـ می‌خواند ضمن تماسی تلفنی با روزنامه‌نگاران خارجی، مسئولیت‌این قتل را برعهده گرفت. این مرد گفت قتل آیت‌الله مطهری نخستین گام در راه تحکیم آرمان های گروه فرقان‌استو چهار مقام دولتی بلندپایه هدف بعدی این گروه خواهند بود. او این چهارتن را دکترابراهیم یزدی وزیر خارجه، صادق قطب زاده‌سرپرست رادیو تلویزیون، مهدی هادوی دادستان کل انقلاب، و عباس امیرانتظام معاون و سخنگوی دولت ذکر کرد.

همراه باناگارامی‌های اخیر درچندنقطه‌ی مرزی، دیگر نمی‌توان قتل‌آیت‌الله مطهری ـ دومین قتل سیاسی ظرف ده روز را فقط به عنوان نقصی در انقلاب ضدشاه ایران نادیده گرفت.

در عوض باید گفت که حادثه‌ی یادشده توانائی، اگر نگوئیم آیت‌الله خمینی، بی‌شک دولت مهندس مهدی بازرگان را در خطر بقای خود مورد چون و چرا هائی‌قرارمی‌دهد. ایران هنوز لبریز از بی‌اطمینانی های سیاسی است و هنوز بسیاری از تنش ها حل نشده باقی مانده است.

جمهوری اسلامی برمبنای ارزش های دمکراسی غربی

مهندس بازرگان در جستجوی‌جمهوری اسلامی است که برپایه‌یارزش هایدمکراتیک غربی استوار باشد ولی در این بین او درمی یابد که آیت‌الله خمینی و گروهی که درشهر مقدس «قم» دورو بروی او را گرفته‌اند،خواهان جامعه‌ای دینی ـ سخت و انعطاف ناپذیر هستند. اینکه مهندس بازرگان تاکجا «نقش محدود» خود را پذیرفته است، هنوز آشکار نیست. چنین می‌نماید که کابینه‌ی بازرگان به همان سرنوشتی دچار خواهد شد که بسیاری از کابینه های شاه بدان گرفتار آمدند :اجبار به کناره گیری و اضافه‌شدن‌به‌انبار چیزهای دورریخته شده.

تا آرامی سیاسی در تهران با امکان بروز جنگ داخلی همراه است. در جامعه‌ی امروز ایران به گروه بندی‌های‌سیاسی‌مختلفی برمی‌خوریم : گروه های چپ، اقلیت سنی، اکثریت شیعه، هواخواهان انقلاب اسلامی بقایای حامیان شاه مخلوع و سرانجام اقلیت های منطقه‌ای یعنی کردها،ترکمن‌ها،بلوچ ها عرب‌هاکه همه‌کوشاتر خودمختاری هستند.

کردها و ترکمن ها تاکنون درگیر جنگ شده‌اند و هرچند اکنون آتش بس برقرارست ولی غدم اعتمادبه جای خودباقی است. دعوت یک انقلاب اسلامی هنوز هم عامل وحدت خوبی است. حمله‌های‌شخصی علیه‌آیت‌الله خمینی هنوز تا آن اندازه افزایش پیدا نکرده است که او واقعا درخطر باشد. موضوع آیت‌الله خمینی درنتیجه‌ی عدم وحدت گروه مخالف، تقویت می‌شود.

آنچه محتمل می‌نماید این است که گروه های مختلف، به ویژه کردها، بیشتر مراقب امور خود خواهند بود ،مخصوصا اگر بروز اشکالی درکار دولت به‌مفهوم قطع‌توزیع پول های مرکزی باشد.

نیروهای‌مسلح

نیروهای مسلح که در نتیجه‌ی انقلاب و ترک خدمت اعضای آن ها، ضعیف‌شده‌اند در موقعیتی نیستند که مداخله کنند. اگر به آنان دستور داده شود که‌مداخله کنند،بیش از آخرین ماه های رژیم شاه گرفتار تضادهای درونی خواهند شد.

واحد های ویژه‌ممکن است ازدستورات پیروی کنند ،ولی توانائی‌آنان برای حفظ یک عملیات طولانی محدود خواهد بود.

گذشته از ارتش و گروه های چریکی، سایرواحد های مسلح عبارتند از کمیته ها که آیت‌الله خمینی درنتیجه‌ی عدم وحدت گروه مخالف، تقویت می‌شود.

آنچه محتمل می‌نماید این است که گروه های مختلف، به ویژه کردها، بیشتر مراقب امور خود خواهند بود ،مخصوصا اگر دولت اشکالی درکار دولت به‌مفهوم قطع‌توزیع پول های مرکزی باشد.

بحران اقتصادی

دولت همچنین بایک بحران اقتصادی مربوط به تورم و بیکاری فزاینده روبروست. تولید نفت از سرگرفته شده است ولی‌اقتصاد کشور هنوز هم باید باردیگر به حرکت‌درآید. محدودیت های بازرگانی کمبود هائی را به وجود آورده و برنامه‌ی توسعه را که مانده است. به نظر می‌رسد مسلمان خوب‌بودن ارزش های مصرفی را بی‌اثر نکرده است. تشکیلات مذهبی ایران از «چپ» حتی بیش از هرگونه نفوذ خارجی ـ به ویژه آمریکا ـ وحشت دارد. آیت‌الله خمینی برای متوقف ساختن رشد نیروی «چپ» می‌تواند بدون تضعیف موضع خود، از دولت سوی‌بسازد.

رهبران سیاسی که دورو برآیت‌الله را گرفته‌اند، دکتر یزدی، قطبزاده و بنی‌صدر (اقتصاددان)، رادیکال و به شدت اسلامی هستند. آنان نسبت به اعدام مقامهای‌دولتی پیشین (که اکنون دستکم به ۱۶۰ نفر رسیده است) تردید به خود راه نداده‌اند، درحالی که به‌نظر می‌رسد مهندس بازرگان این تردید را داشته است. آنان در جستجوی دگرگونی ژرفتری درنظام ایران، تصفیه های بیشتر، تحولات اقتصادی فزونتر و کنترل اجتماعی زیادتری هستند.

فدائیان و مجاهدین

گروه پیشتاز دست چپی های ایران، هنوز هم جریک های فدائی خلق هستند. بشرط‌یم ستاد مرکزی آنان در وسط تهران بالکسه های شنی سنگربندی شده است و در بیرون از ستاد جو آنان برحرارت باشتاب در میان گروه های بحث کننده حاضر می‌شوند. به‌نظر می‌رسد که آنان فعلا به بخش جزوه های خود در میان مردم راضی هستند ولی صدای خود را بیش از اندازه بلند نمی کنند. «شرایط عینی» برای به دست گرفتن قدرت مناسب نیست.

گروه چریکی‌اصلی‌دیگر یعنی مجاهدین خلق که گروهی اسلامی هستند، به همان اندازه در تفسیر رویداد های سیاسی زودگذر احتیاط به خرج می‌دهند.

به‌نظر می‌رسد که آنان به سوی «چپ» حرکت می‌کنند، و به سیاستدارانی که به جای ایفاد یک نقش اسلامی بی‌طبقه «درجا» می‌زنند، با نفرت اشاره می‌کنند. مجاهدین نیز همانند فدائیان ساختمان هائی را که موقعیت دفاعی خوبی دارند اشغال کرده‌اندو به‌نظر نمی‌رسد درآینده‌ای قابل پیش‌بینی‌سلاح های خود را تحویل بدهند.

قاتلان آیت‌الله مطهری

قاتلان آیت‌الله مطهری ظاهرا یک‌گروه مذهبی دست راستی است که درباره‌ی یک انقلاب اسلامی عقاید مخصوص خودش را دارد. زمانی که آنان ژنرال محمدولی قرنی‌را از پای درآوردند مدعی شدند که درمخالفت بانقش وی درسرکوبی ناآرامی های‌کردستان دست به این کار زده‌اند.

پاکستن یک آیت‌الله می‌توان گفت که آنان می‌کوشند نفوذ سنتی غیر دنیوی راکه رهبران شیعه آزمدت‌ها پیش‌درایران داشته‌اند، از بین ببرند. شاید آنان می‌خواهند اعتقادی همگانی‌تر را جایگزین این نفوذ سنتی بکنند، اعتقادی که به روی تفسیر های فردی باز باشد.

کمیته ها

خطری که همیشه وجود دارد این است که احساسات مربوط به خود مختاری محلی به صورت موضوع جدی‌تر درخواهد آمد و اینکه آیت‌الله های متعدد با وفاداران متعدد محلی خود به طرز آشکارتری به ستیز برخواهند خاست. می‌توان پیش‌بینی کرد که دولت ناچار از کاهش کنترل خود نسبت به بخش هائی از کردستان، خوزستان و میان ترکمن ها و بلوچ ها خواهد شد. جاهائی که اقلیت های سنی نیز داشته باشند ، مانند کردها، بلوچ ها و ترکمن ها، خطر های فزونتری وجود دارد. باتوجه به اینکه ارتش هنوز ضعیف و نامنظم است، برای پشتیبانی از کمیته های محلی نیرو های‌خیلی زیادتری‌باید به‌مکان های‌مورد نظر انتقال‌یابند.

محدودیت های جندی برای عملیات مستقل‌تر این کمیته ها که هم‌اکنون در شهر ها، دهکده ها، کارخانه ها و وزارت خانه ها حضور دارند، برقرار شده است، ولی آیت‌الله خمینی برای حفظ موقعیت خود باید آماده باشد که بار دیگر از کمیته های یادشده بهره‌مگیرد.

فایننشل تایمز ـ سیموئن هندرسن

کفتگوی النهار عربی با عبدالحلیم خدام وزیرخارجه سوریه

پیمان صلح مصر و اسرائیل، بزرگترین مانع در برابر صلح

موضوع زود است، ما نباید وقت خود را روی موقعیت های فرضی که ممکن است مرکز پیش نیاید صرف بکنیم. ولی می توانم بگویم که همه‌ی این موضوعات در محدوده‌ی یک چهار-چوب مشترک میان اعراب مورد بررسی قرار خواهد گرفت.

★ آیا حقیقت دارد که در جریان دیدار شما از لندن، بین نظرات شما و نظرات دولت انگلیس برخوردی آشکار پیش آمد؟

● من درباره‌ی چنین تضادی صحبتی نکرده‌ام.

★ آیا تصور می کنید که فرانسه ایتکار عمل را در دست گیرد و تلاش هائی برای یافتن راه حلی برای خاورمیانه از طریق سازمان ملل متحد، به عمل آورد؟

● در حال حاضر راه صلح به بن‌بست برخورده است. عامل به وجود آمدن چنین بن‌بستی، پیمان صلح مصر و اسرائیل است. ما به آسانی نمی توانیم از این‌مانعی که‌راه‌مان را سد کرده است، بگذریم.

★ دیداری‌مخفی‌ترخ یکان نظامی عربستان سعودی از «نیرو های بازدارنده‌ی عرب در لبنان تعبیر ها و تفسیر های زیادی است. یکی از این تفسیر ها حاکی است که خروج نظامیان عربستان سعودی از لبنان با هدم برگزیدن سیاسی عربستان سعودی در مسائل منطقه همراه است. نظر سوریه در این باره چیست؟

● دلیل خروج نظامیان‌سعودی ازلبنان، اوضاعی بود که در یمن به وجود آمده بود. مدتی است که ما از این احساس در میان برادران سعودی خود آگاه شده‌ایم که آنان میل دارند بار دیگر نقش خود را در نیروی بازدارنده عرب بیازمایند.

ما از وجود هیچ گونه‌اختلاف سیاسی‌ای که دلالت بر خروج نظامیان عربستان سعودی‌از لبنان بکند، اطلاعی نداریم.

★ آیا حقیقت دارد که خروج عربستان سعودی از لبنان، مقدمه‌ای است برای خروج مشابه سوریه از این کشور؟

● وقتی لبنان ارتش ملی مخصوص‌خود را به وجود آورد، تمام کشور های عربی شاد خواهند شد. وقتی این هدف حاصل شد، آشکار است که ارتش تازه می تواند به‌تنهائی تمامی مسئولیت های ملی را در لبنان برعهده گیرد.

★ فکر می کنید برابرقانون‌تازه‌ی ارتش، ارتش لبنان برای به عهده گرفتن چنین نقشی آمادگی خواهد داشت؟

● این پرسشی است که به مردم لبنان مربوط می شود. اما از هر چیزی که آنان استقبال کنند ما نیز استقبال خواهیم کرد.

★ اکنون در لبنان این ترس به وجود آمده است که برای منحرف کردن توجه سوریه از پیمان مصر و اسرائیل، آشوب های داخلی تازه‌ای در این کشور آغاز خواهد شد.

● توجه سوریه‌بهیچوجه‌منحرف نخواهد شد. هیچ‌چیزی‌نمی توانندسوریه‌را ازروبارودنی یا وضعیت فعلی که در منطقه به وجود آمده است، باز دارد. هر کسی که فکر می‌کند می تواند لبنان را به صورت دامی برای‌سوریه در بیاورد، خودش را گول می‌زند.

★ در این صورت باز هم تردید داریدکه ناآرامی هائی ایجاد خواهد شد؟ از سوی دیگر اگر چنین حوادثی پیش آمد، آیا خنثی کردن‌آن امکان پذیر خواهد بود؟

● کاملا امکان دارد که اصلا اتفاقی نیفتد. باید منتظر شد و دید.

عبدالحلیم خدام وزیر امور خارجه‌ی سوریه در جریان سفر اخیر خود به اروپا درباره تحولات جدید خاورمیانه و در راس آن ها «پیمان صلح مصر و اسرائیل» با رهبران اروپا به گفتگو نشست. به هنگام اقامت خدام در پاریس، صفحه نامه‌ی «النهار عربی» که در پاریس منتشر می شود گفتگوئی با وی به عمل آورد.

خدام در این گفتگو از پی آمد های پیمان صلح مصر و اسرائیل و نیز وضع نیرو های سوریه در لبنان سخن می گوید.

★★★

النهار عربی ـ نقش مسکو در آینده در خاورمیانه چه خواهد بود و سوریه و سایر کشور های تند رو عرب برای مبارزه موفقیت آمیز با پیمان صلح مصر و اسرائیل‌چه‌انتظاری از شوروی دارند؟

عبدالحلیم خدام : شوروی در مناقشه‌ی اعراب و اسرائیل از بسیاری جهات و جانب اعراب را گرفته است. طبیعی است کشوروی کشور های تند رو عرب برای مبارزه موفقیت آمیز با پیمان صلح مصر و اسرائیل‌چه‌انتظاری از شوروی دارند؟

★ ـ آیا طرحی برای تحکیم اتحاداعراب تندرو با شوروی وجود دارد؟ به عبارت دیگر آیا طرحی در دست هست که اتحاد اعراب با مسکو به صورت اتحادی که پس از امضای پیمان صلح بین مصر، اسرائیل و امریکا به وجود آمده است، در آید؟

● آیا کشوری را در جهان سراغ دارید که سیاست خود را پیشاپیش اعلام بکند؟ اگر زمانی درباره‌ی چنین سیاستی تصمیمی گرفته شد، شما نیز از آن آگاه خواهید شد.

★ درباره‌ی‌دیدارناگهانی آندره گرومیکو وزیر امور خارجه‌ی شوروی از دمشق پرسش های زیادی مطرح شده است. قصد واقعی او از این دیدار چه بود؟

● نمی دانم. من اینجا (این گفتگو در پاریس انجام گرفته است. م) هستم و او در دمشق. بنابراین چطور از من انتظار دارید که بگویم چه صحبت هائی شده است.

★ هدف دیدار شما از اروپای غربی چیست؟ آیا می خواهید با این دیدار دولتهای اروپای غربی را وادارید در برابر رویداد های جدید خاورمیانه روش خاصی را اتخاذ بکنند؟

● تمامی اعراب از اروپا انتظار دارند رفتاری را در پیش گیرد که با قطعنامه های سازمان ملل متحد جور در بیاید، رفتاری که‌در ضمن پشتیبان حقوق اعراب بوده و بر مبنای عدالت استوار باشد.

کوچکترین نشانه‌ای که حاکی از تسلیم شدن کشوری در برابر فشار های امریکا و تایید پیمان صلح مصر و اسرائیل باشد، برای روابط این کشور با اعراب زیان آور خواهد بود.

★ در برابر هر کشوری که پشتیبانی خود را از پیمان صلح مصر و اسرائیل اعلام بکند، شما دقیقا چه موضعی اتخاذ خواهید کرد؟

● هر کشوری که چنین شیوه‌ای را اتخاذ بکند بایستی تهدیدی برای اعراب قلمداد شود. هیچ کسی چنین فشاری را تحمل‌نخواهد کرد.

★ آیا این بدان معنی است که شما در برابر چنین کشوری به اقدام های اقتصادی ـ مثلا قطع نفت ـ دست خواهید زد؟

● برای صحبت کردن درباره‌ی این موضوع زود است. ما نباید وقت خود را روی موقعیت های فرضی که ممکن است مرکز پیش نیاید صرف بکنیم. ولی می توانم بگویم که همه‌ی این موضوعات در محدوده‌ی یک چهار-چوب مشترک میان اعراب مورد بررسی قرار خواهد گرفت.

★ آیا حقیقت دارد که در جریان دیدار شما از لندن، بین نظرات شما و نظرات دولت انگلیس برخوردی آشکار پیش آمد؟

● من درباره‌ی چنین تضادی صحبتی نکرده‌ام.

★ آیا تصور می کنید که فرانسه ایتکار عمل را در دست گیرد و تلاش هائی برای یافتن راه حلی برای خاورمیانه از طریق سازمان ملل متحد، به عمل آورد؟

● در حال حاضر راه صلح به بن‌بست برخورده است. عامل به وجود آمدن چنین بن‌بستی، پیمان صلح مصر و اسرائیل است. ما به آسانی نمی توانیم از این‌مانعی که‌راه‌مان را سد کرده است، بگذریم.

★ دیداری‌مخفی‌ترخ یکان نظامی عربستان سعودی از «نیرو های بازدارنده‌ی عرب در لبنان تعبیر ها و تفسیر های زیادی است. یکی از این تفسیر ها حاکی است که خروج نظامیان عربستان سعودی از لبنان با هدم برگزیدن سیاسی عربستان سعودی در مسائل منطقه همراه است. نظر سوریه در این باره چیست؟

● دلیل خروج نظامیان‌سعودی ازلبنان، اوضاعی بود که در یمن به وجود آمده بود. مدتی است که ما از این احساس در میان برادران سعودی خود آگاه شده‌ایم که آنان میل دارند بار دیگر نقش خود را در نیروی بازدارنده عرب بیازمایند.

ما از وجود هیچ گونه‌اختلاف سیاسی‌ای که دلالت بر خروج نظامیان عربستان سعودی‌از لبنان بکند، اطلاعی نداریم.

★ آیا حقیقت دارد که خروج عربستان سعودی از لبنان، مقدمه‌ای است برای خروج مشابه سوریه از این کشور؟

● وقتی لبنان ارتش ملی مخصوص‌خود را به وجود آورد، تمام کشور های عربی شاد خواهند شد. وقتی این هدف حاصل شد، آشکار است که ارتش تازه می تواند به‌تنهائی تمامی مسئولیت های ملی را در لبنان برعهده گیرد.

★ فکر می کنید برابرقانون‌تازه‌ی ارتش، ارتش لبنان برای به عهده گرفتن چنین نقشی آمادگی خواهد داشت؟

● این پرسشی است که به مردم لبنان مربوط می شود. اما از هر چیزی که آنان استقبال کنند ما نیز استقبال خواهیم کرد.

★ اکنون در لبنان این ترس به وجود آمده است که برای منحرف کردن توجه سوریه از پیمان مصر و اسرائیل، آشوب های داخلی تازه‌ای در این کشور آغاز خواهد شد.

● توجه سوریه‌بهیچوجه‌منحرف نخواهد شد. هیچ‌چیزی‌نمی توانندسوریه‌را ازروبارودنی یا وضعیت فعلی که در منطقه به وجود آمده است، باز دارد. هر کسی که فکر می‌کند می تواند لبنان را به صورت دامی برای‌سوریه در بیاورد، خودش را گول می‌زند.

★ در این صورت باز هم تردید داریدکه ناآرامی هائی ایجاد خواهد شد؟ از سوی دیگر اگر چنین حوادثی پیش آمد، آیا خنثی کردن‌آن امکان پذیر خواهد بود؟

● کاملا امکان دارد که اصلا اتفاقی نیفتد. باید منتظر شد و دید.

گفتگوی «نوول ابسرواتور» با ماریو سوارش

ماریو سوارش رهبر حزب سوسیالیست پرتغال : امکان دارد وضع از این هم بدتر بشود.

خطر قدرت گیری راست افراطی در پرتغال

سوارش :

● گروههای راست افراطی می‌خواهند دوباره استبداد را باظاهر آزادیخواهانه درپرتغال برقرار سازند.

«ماریوسوارش»، پنجاه و پنج ساله، پس از روز های کرم «انقلاب میخک ها» دو بار نخست وزیر پرتغال شد اما امروز خود را از حکومت جمهوری پرتغال کنار نگاهداشته است. دبیر کل حزبسوسیالیست پرتغال‌چشم خود می بیند که رویای او برای کشورش یعنی دموکراسی چند حزبی روزبروز شکل عجیبتری بخود می گیرد: احزاب دست راستی چهارنفل بسوی قدرت می تازند و در لیسبون «حکومتی بظاهر جمهوری» برسر کار است که از پشتیبانی اکثریت در مجلس برخوردار نیست. «سوارز» از نگرانی های عمیقش با ما سخنی می گوید.

★

نوول اوسبرواتور: پرتغال‌روزچهارشنبه (۲۵ آوریل ـ ۵ اردیبهشت) پنجمین سالگرد «انقلاب میخک ها» را جشن گرفت. اما به رغم جشن هائی که ترتیب داده شده بود سالروز انقلاب در فضای سیاسی ناخوشایند و تنش آمیزی برگزار شد. از آن روز های سرشار از خوش‌بینی بهار ۱۹۷۴ تاکنون خیلی چیز ها عوض شده است و گاه آدم حس می‌کند که پرتغال دارد به عقب باز می کردد. نظر شما در این باره چیست؟

ماریوسوارش: درست است که چند قدم عقب رفته‌ایم اما من همچنان عقیده دارم که ما راه زیادی را پیموده‌ایم. هدف های اساسی جنبش ۲۵ آوریل چه بود؟ پایان دادن به‌جنگ های استعماری و این کار را کردیم. ماکشور خود را یکی از جنگ استعمارگران بیرون آوردیم و مستعمره های پیشین ما اکنون سرزمین های قدرتمندی شده‌اند. هدف دوم‌ما سرنگون کردن دیکتاتوری فاشیستی و ارتجاعی پرتغال و برقراری دموکراسی چند حزبی بود که این کار را هم کردیم. البته ما در زمینه‌ی نهاد های سیاسی با دشواری هائی روبرو هستیم اما دموکراسی سیاسی و سندیکائی را برقرار کرده‌ایم. هدف سوم ما توسعه‌ی‌کشور، اصلاح ساخت های اقتصادی و اجتماعی کهنه و الحاق پرتغال به قاره‌ی اروپا بود. ماداریم زمینه هم پیشرفت هائی کرده‌ایم. از کشورهای اروپائی خواستهایم پرتغال را یکی ازکشورهای قاره‌ی اروپا بشمار آورند و شروع کرده‌ایم به تغییردادن نهاد های کشور، صنایع را ملی کرده‌ایم و اتحادیه های کارگری تشکیل داده‌ایم و چند گامی بسوی شرکت و نظارت کارگران در اداره‌ی کارخانه ها برداشته‌ایم و برای محکم کاری و تضمین دست آوردهایمان آنها را در قانون اساسی گنجانیده‌ایم. با همه‌ی اینها واقعیت اینست که ما امروز مورد هجوم دست راستی های افراطی قرار گرفته‌ایم. آنها می خواهند تمام دست آورد های انقلاب ما را از بین ببرند و یک حکومت استبدادی باظاهر آزادیخواهانه برقرار سازند.

★ آیا این نقشه‌ی گروه های راستگرای افراطیست یا گروه های دست راستی رسمی هم که در مجلس نماینده دارند، در آن سهمیند؟ منظور شما از راست افراطی همین گروه های رسمی هستند؟

● در مجلس پرتغال نماینده‌گان گروه های دست راستی شرکت دارند اما به نظر من این گروه ها کم و بیش خواهان شرکت در بازی دموکراسی هستند. با اینهمه بعضی از آنها قصد دارند حکومتی از نوع جمهوری نظامی سرکار بیاورند.

و خطر واقعی همین است زیرا در پرتغال برقراری چنین حکومتی در میان گروه‌هایدست راستی بشکل سنت درآمده است. این سنت را سنت «سیدونیست» می کویند زیرا مهرداث «سیمدو نیوپه» رئیس جمهور پرتغال استکدر سال ۱۹۱۹ بقتل رسید. «سیدونیوپه» ژنرال دیکتاتوری بود که می خواست با استفاده از قدرت شخصی خود نظام دموکراسی را، که بوسیله‌ی بنیانگذاران «جمهوری اول» برقرار شده بود، از بین ببرد. در ۲۸ مه ۱۹۲۶کسانی چون «کومندآنکوستا» و «سالازار» این سنت را، با تقاوت های جزئی، دوباره رواج‌دادند.

امروز هم دست راستی ها می کوشند بر اساس همین سنت مردی را که باید ازقدرت‌الهی برخوردار باشد و بتواند در یک آن تمام‌مسائل کشور را حل کند، روی کار آورند.

★ پیش تر ها در لیسبون اصطلاح «طرد جادوکران» رایج بود. این اصطلاح راچگونه تفسیر می کنید؟ بخصوص که می بینیم چپ‌ها و بویژه سوسیالیست ها را از هیات های‌سیاسی مطبوعات و رادیو و تلویزیون اخراج و از کار بیکار کرده‌اند...

● واقعیت اینست که دولت فعلی، که چهارمین دولتی است که پس از تصویب قانون اساسی روی کار آمده، دست بکار شده است و سرسپردگانش را به مقام های مهم واساسی می کمارد، حرفی که شما زدید حقیقت دارد. دولت سوسیالیست ها و معمولا افرادمترقی و بیشتر را از کار برکنار می کند و کسان دیگری را جای آنها می کذارد... البته هنوز نمی‌توان اصطلاح «طرد جادوکران» را در این مورد بکار برد. اما نشانه های نکران کننده‌ای بچشم می خورند که این واقعیت را تائید می کنند. بویژه، همانطور که کفتید، اخراج چپی ها از مطبوعات و هیات های سیاسی.

مثلا عوض کردن «آنتونیو کونیمبرا ـ مارتینز» ، سفیر پرتغال در فرانسه، به نظر من، خیلی نکران کننده است زیرا «مارتینز» مرد بزرکی است و کار های‌زیادی‌برای‌پرتغال‌انجام داده، ما امروز رو ابط خوبی با فرانسه داریم و اینرا بیشتر مدیون «مارتینز» هستیم. در مذاکراتی که میان «چین» و «پرتغال» ، بیش از برقراری روابط سیاسی دو کشور، انجام کرفت و در بهبود روابط ما با کشور های عرب «مارتینز» نقشی تعیین کننده داشت. مسئله‌ی مهم و خطرناک اینست که مارتینز را زمانی که برعهده داشت برداشته‌اند و کار دیکری هم باوارجاع نمی‌کنند. تعویض یک سیاستمدار امری طبیعی است اما آنچه که طبیعی به نظر نمی رسد اینست که خیلی راحت و ساده او را بکلی کنار بکذارند.

★ عده‌ای عقیده دارند که شماسوسیالیست ها در بوجود آوردن فضا برای «طردجادوکران» تا اندازه‌ی مسئول هستید زیرا هنکامی که شما قدرت را در دست داشتید کمونیست ها را از بعضی مسئولیت ها برکنار کردید زیرا فکر می کردید بودن آنها در این پست ها خطرناک است. و، امروز حکومت همین کار را با سوسیالیست ها می کند...

● همانطور که می دانید ما زمانی‌بقدرت رسیدیم که حزب کمونیست تلاش می کرد با استفاده از روش های استالینی قدرت رابدست کیرد. این نکته‌ایست که نباید فراموش کرد. اکر ما دوباره بقدرت برسیم و همین خطر تهدیدمان کند، برای حفظ دموکراسی چند حزبی که مورد نظر ماست، چاره‌ای جز کار بستن همان ضوابط نخواهیم داشت. برعکس، پس از ۲۵ نوامبر سال ۱۹۷۵ ما هرکز در صدد منزوی کردن کمونیست ها برنیامدیم بلکه خواهان شرکت آنان در زندکی ملتمان بودیم اما کار مشکلی بود. زیرا کمونیست ها منظورها را اصلا نفهمیدند، به نظر من ما هرکاری راکه می توانستیم و لازم بود انجام دادیم اماامروز موقعیت طوری است که از کنترل ما خارج‌است از همین رو علیه آن برخاسته‌ایم.

در سال ۱۹۷۵ خطری که ما را تهدید می کرد کمونیست ها بودند و ما تمام تلاش خود را بکار بردیم تا نکذاریم آنها بقدرت برسند. اما امروز خطر بزرک کروه های راست افراطی هستند و ما برای نجات کشور از این خطر هر کاری از دستمان برآید انجام خواهیم داد. ما خواهان برقراری دموکراسی چند حزبی هستیم اما باید بپذیریم که کار دشواری است.

★ اکر انرکی به‌عقب بازکردیم و سیاست پرتغال را در ۵ سالهی اخیر بررسی کنیم متوجه می شویم حکومت هائی که از آوریل ۱۹۷۴ در پرتغال روی کار آمدند روزبروز بیشتر به راست کرایش پیدا می کنند. نظرتان در این باره چیست؟

● درست می کوئید. کرایش حکومت ها به راست روز افزون است و به نظر من مسئله‌ی خطرناک اینست که سایه‌ی ارتش برزندکی‌مردم افتاده است و دلیل آنهم رفتار زهیر حکومت و قرار کرفتن او در مرکز قدرت است. اکنون دولت پرتغال پدیده‌ای فرعی است که به رئیس جمهوری اعتماد مطلق دارد ـ هر چند که رئیس جمهوری چندان پشتیبان حکومت فعلی نیست.

★ منظورتان اینست که حکومت فعلی نشاندهنده‌ی واقعیت نیرو های‌سیاسی و روابط آنها در درون کشور نیست؟

● دقیقا منظورم همین است. حکومت فعلی پرتغال نماینده‌ی مردم نیست زیرا مرحال حاضر تنها «سی ـ دی ـ اس» از آنپشتیبانی می کند و بقیه‌ی احزاب یا سکوت می کنند یا بانتقاد از آن می پردازند، دلیل دیکر مردمی نبودن این حکومت و بی تفاوتی مردم نسبت بآن است انکار که اصلا حکومتی وجود ندارد. از طرفی حکومت هم هیچ کاری برای مردم نکرده و حتا نتوانست بوعده‌ی خود را به تصویب رساند...

★ به نظر شما دلیل اساسی لغزش حکومت پراست و شخصی شدن قدرت چیست؟

● به عقیده‌ی من پس از سقوط دومین دولتی که پس از انقلاب روی کار آمد و رهبری آن بعهده‌ی من بود، انحراف آغاز شد، من نخست وزیر نخستین حکومت پس از انقلاب هم بودم اما اتحاد عجیب و مودیانه‌ی حزب کمونیست با دو حزبچپ‌استکرا، حزبسوسیال دمکرات و «سی ـ دی ـ اس» سبب سقوط دولت من شد. شاید امروز کمونیست ها از کاری که کرده‌اند متاسف باشند اما بهر حال این کار شده است و نمی توان فراموشش کرد.

اما چیزی که سبب سقوط دولت دوم شد دخالت مستقیم و شخصی رئیس جمهور در آن بود. ژنرال «اینش» می خواست دولت را خود انتخاب و به مردم تحمیل کند: نخست وزیر دولت انتخابی او «نوبرماکوستا» بود. اما موفق نشد و دولت فعلی را انتخاب کرد که بهتر از دولت قبلی کار نمی کند، کاملاروشن است که در برابر ما یک دولت راستکرا قرار دارد، البته از حق نباید کذشت که این دولت هنوز به بعضی چیز ها احترام می کذارد، اکر ماشکری کنیم امکان دارد اوضاع بدتر از این هم بشود.

★ اصلاحات ارضی هم مانند استعمار زدائی یکی از دست آورد های انقلاب بود. چه چیز از آن بجا مانده است؟

● عده‌ای زمین ها را تصاحب کرده بودند و ما می خواستیم به کار آنها چهارچوبی قانونی بدهیم از همین رو قانونی را به تصویب مجلس رساندیم و قصداجرای‌آنرا هم داشتیم. اما در اجرای این قانون زیاده رویهائی شد ـ بخصوص پس از سقوط دولت سوسیالیست ـ که نتیجه‌ی آن ایجاد بحران در «آلانتخو» بود. امروز دولت با اعمال فشار می خواهدکارکرانی را که عضو اتحادیه های مشترک تولید کنندکان «حزب کمونیست» و شورا های سوسیالیستی هستند خفه سازد.

★ ارتش در این میان چه می کند؟

● تمام این تحولاتی که درپارهشان صحبت کردیم در ارتش هم صورت کرفته است. باز هم افسران ارشد دور هم جمع می شوند و افسران راستکرا بست های مهم را در دست دارند و در میان آنان افسرانی هستند که هر روز فشار شدیدتری بر اتحادیه ها اعمال می کنند، حتا بعضی از آنها افسرانی هستند که در حکومت های پیش از انقلاب خدمت می کردند و امروز به همان عادت های ذهنی کذشته دوباره وارد ارتش شده‌اند.

رنه بکسه‌ان ـ نوول‌اوسرواتور

آیندگان ـ پنجشنبه ۲۰ اردیبهشت
۱۲۵۸ ـ صفحه ۸
شماره ۳۳۵۳ ـ سال دوازدهم

تـروریسم، انقلاب و ضد انقلاب

● تروریسم، مبارزه سیاسی را بتاخیر می‌اندازد و راه را برای تشدید خفقان هموار می‌کند

هیچ چیز مثل تروریسم انفرادی در جامعه‌ای که دست به انقلاب زده است، آزادی و دموکراسی را بخطر نمی اندازد هیچ چیز مثل تروریسم انفرادی، آنارشیسم مخفی حاکم بر جامعه را با خونریزی کور، کورانه، پخ نمی کند. هیچ چیز مثل تروریسم انفرادی سایمان و جلادان جامعه را بخطر نمی اندازد و یا اگر حتی موفقا جامعه را از شر جلادانی که در راس آن ممکن است قرار گرفته باشند، خلاص کرد، سیستم شیادی و رژیم جلادی را محفوظ نگه می‌دارد. تروریسم بمنزله سکته‌ای است ناقص. حداقل نیمی از اندام جامعه یخ می زند، جامعه تلوتلو می خورد، برلب پرتگاه قرار می‌گیرد، ونیستی ومرگ را به چشم خود تماشا می کند. تروریسم، جامعه را از نگریستن بخویش بوحشت می اندازد.

هرفرد که ادامه انقلاب می تواند افق های روشنتری دربرابر اقشار و طبقات محروم جامعه بگشاید، هرفرد که دموکراسی، سرچشمه های شورانگیز شکفتن و بالیدن و غرق شدن در تسای های مربوط بمبحث و تعاطی افکار وتعقل منطقی وخردمندانه را به روی جامعه سرازیر کند، بهمان اندازه تروریسم زیبائی را می‌پوساند، سرچشمه‌ها را می خشکاند، بحث‌ها را نابود می کند و عقل و منطق‌را از جامعه میرباید و سیحان جامعه را بدست بیوه‌داهای خشونت‌طلبی می سپارد. هرسیاستداری با این حس بر سر میزش حاضرمی شود که ممکن است مدافع، قاتلش باشد ویا مردی که دست بچه‌اش را گرفته منتظر تزش است میترسد که هرلحظه خون از مژتش فواره بزند، چرا که ممکن است همسایه بروبروش یک خیرچین باشد. تروریسم، رفاقت اجتماعی را نابود می کند، و طرفین مخاصمه را بدل بشیران درنده خوئی می کند که جز خویش و منافع خویش، منافعی که از رویش‌خون رقیبان سرچشمه می گیرد، نمی‌شناسند. جنگل دوران ابتدائی ازطریق تروریسم، جاکش می شود، صدها هزار سال را طی می کند و سریز می شود درتاریخ معاصر. این جنگل، شهر می شود درتاریخ معاصر. این جنگل، شهر جهنم تروریسم، بنام‌ضدانقلاب‌بدل می کند، خواه جهنم تروریسم بکند، خواه راست، خواه از چپ تروریسم بکند، وخواه از راست، وخواه از چپ میآید، نتیجه این اعمال یکی است. ترور عملی است ضد انقلابی وفقط بمدرتیجمان، ضد انقلابیون، خونریست های غرق در نخوست، امپریالیستها، تجزیه‌طلبان ازهر نوع، شاهدوستان از هر جنم و به کوته‌بینان ازهرقم کمک می‌رساند.

تروریسم آبهارا گل‌آلود می‌کند. انقلاب آبهارا صاف می‌کند، آبهارا راکد را جاری می‌کند. شما شهیدی داریدبنام خسروگسرخی شهدائی دارید از نوع رضائی هاو سپهری ها و دهها وصدها نام وناشناداز و یا بی نام وبی‌نشان. جامعه بدانها افتخار می‌کند، تاریخ ایران بحق بدانها می‌بالد ویا بمنگامهای اتفاقاتی می‌افتد در کردستان، سیصد تن شهید می شوند، که‌آنان نیز گرامی هستند و باید هم گرامی داشته شوند. رئیس ستادارتش کنار گذاشته می‌شود و یا کنار می رود. آن رئیس ستاد ارتش، رئیس ستادارتش بایک دولت خارجی ارتباط داشته باشد، و خواه باید از انقلاب، آن سرلشکر خواه مسئول کشتار سنندج بوده باشد و خواه نبوده باشد، آن سرلشکر خواه استعفا داده باشد وخواه کنار گذاشته شده باشد، و ویژه محکومیت و عدم محکومیتش مساله‌ای است مربوط بمکل جامعه، بمکل نوانین حاکم بر جامعه، بمکل مطبوعات مملکت و کلیه نیرو های سیاسی و اجتماعی کشور. هیچ هم یا مجموعه‌ای از افراد حق ندارند بمنهبانی و از سوی خود اورا محکوم کرده، تیر باران بکنند. چرا که‌آن نیروهاران جامعه رااز مجموع اطلاعاتی که مربوط بآن سرلشکر می شود، محروم می‌کند بی‌آنکه شماپنبانات مربوط بمزندگی، مسئولیت ها، حقانیت ها وعدم حقانیت های آن سرلشکر را به واقعیت های ملموس وتجربی تبدیل کند، و آزمون راه مردم را بمنهرین دموکراسی تدریجکر کند، کلیه معلومات مربوط بماه، طبقه او، اعمال‌فردی و طبقاتی اورا غرق در شایعات منحرف کننده‌ئی می کند. تروریسم، انفجاری است شایعه‌سازو رقابلیسم انسان بودن، تعلق به واقعیت، ومعیارهای واقعیت، حدود و اندازه این‌معیارها را غرق در بوچی می کند. واقعیت ومعیارهای آنرا آزیمه شقه می‌کند، زمان رابایک کشیده خونین متلاشی یا موقوف می‌کند. انگار سیلی عظیم انحطاط‌ی ایستاده است وبعد یک دهن‌کجی صبر آنرا تغییر داده، سیل را بسوی بیراهه میدهد، شایعه پشت سرشایعه مدراطراف فرمنی دزمان حیاتش وجود داشت. اینک بردیو از ذهن‌ها، بردیو از پستو پسله‌ها، بردیو ازخلوتخانه‌های آدمیان هزاران شایعه نگاشته شده. مبارزه سیاسی می‌تواست معمای شایعات پیش از مرگ فرمنی را بسوی راه حل های نهائی براند، ولی مرگ فرمنی بصورتی که اتفاق افتاد ورائیوه آن شایعات، آنبوه دیگری از توهمات و شایعات را تلبار کرد. معماسعقدتر شد، فرمنی دردوراری ازبوجی ها، درفلندز، حتی کل پنجاه کیلومتر مختلف پرچم به دست بگیرند و مسئولیت ترور فرمنی را به عهده بگیرند، بجز مساله حل نشده، جرا کممرک فرمنی ازسوی گروهی شهادت خوانده شده، از سوی گروهی دیگر جنایت ، از سوی جمعی مرگ یک جنایتکار بشمار آمده ، از سوی جمعی دیگر یک‌اتفاق ، از سوی جمعی بمثابه ایزگم کردن بوده، از سوی جمعی‌دیگر بمنزله تهدید خاشین، یکی گفت که دست خارجی‌ها درکار بوده ، دیگری زمزمه کردکه توطئه ازداخل بوده. مجموع این شایعات وتوهمات ، مرگ فرمنی رادر بیمعنائی کامل قرار گرد. عده‌ای راه افتادند تا انتقام بگیرند، صدای مرگ برایرن گروه ومرگ بر آن‌گروه، خیابان هارا اشغال کرد. شایعات دیگری بر سوار خاطر تاریخ ماربند و از مجموع آنها یک چیز حاصل شد، کوبیده شدن اشخاصی که مساله فرمنی را پیش از مرگ ، و ازطریق مبارزه سیاسی می‌خواستند حل کنند. تروریسم ، مبارزه سیاسی را بتاخیر می اندازد، و راه را برای تشدید خفقان هموار می‌کند. تروریسم واقعیت را سانسور می نموده باشد، آن سرلشکر خواه استعفا داده باشد وخواه کنار گذاشته شده باشد، محکومیت و عدم محکومیتش مساله‌ای است مربوط بمکل جامعه، بمکل نوانین حاکم بر جامعه، بمکل مطبوعات مملکت و کلیه نیرو های سیاسی و اجتماعی کشور. هیچ هم یا مجموعه‌ای از افراد حق ندارند بمنهبانی و از سوی خود اورا محکوم کرده، تیر باران بکنند. چرا که‌آن نیروهاران جامعه رااز مجموع اطلاعاتی که مربوط بآن سرلشکر می شود، محروم می‌کند بی‌آنکه شماپنبانات مربوط بمزندگی، مسئولیت ها، حقانیت ها وعدم حقانیت های آن سرلشکر را به واقعیت های ملموس وتجربی تبدیل کند، و آزمون راه مردم را بمنهرین دموکراسی تدریجکر کند، کلیه معلومات مربوط بماه، طبقه او، اعمال‌فردی و طبقاتی اورا غرق در شایعات منحرف کننده‌ئی می کند. تروریسم، انفجاری است شایعه‌سازو رقابلیسم انسان بودن، تعلق به واقعیت ، ومعیارهای واقعیت ، حدود و اندازه این‌معیارها را غرق در بوچی می کند. واقعیت ومعیارهای آنرا آزیمه شقه می‌کند، زمان رابایک کشیده خونین متلاشی یا موقوف می‌کند. انگار سیلی عظیم انحطاط‌ی ایستاده است وبعد یک دهن‌کجی صبر آنرا تغییر داده، سیل را بسوی بیراهه میدهد، شایعه پشت سرشایعه مدراطراف فرمنی دزمان حیاتش وجود داشت. اینک بردیو از ذهن‌ها، بردیو از پستو پسله‌ها، بردیو ازخلوتخانه‌های آدمیان هزاران شایعه نگاشته شده. مبارزه سیاسی می‌تواست معمای شایعات پیش از مرگ فرمنی را بسوی راه حل های نهائی براند، ولی مرگ فرمنی بصورتی که اتفاق افتاد ورائیوه آن شایعات، آنبوه دیگری از توهمات و شایعات را تلبار کرد. معماسعقدتر شد، فرمنی دردوراری ازبوجی ها ، درفلندز، حتی کل پنجاه کیلومتر مختلف پرچم به دست بگیرند و مسئولیت ترور فرمنی را به عهده بگیرند، بجز مساله حل نشده ، جرا کممرک فرمنی ازسوی گروهی شهادت خوانده شده، از سوی جمعی مرگ یک جنایتکار بشمار آمده ، از سوی جمعی دیگر یک‌اتفاق ، از سوی جمعی بمثابه ایزگم کردن بوده، از سوی جمعی‌دیگر بمنزله تهدید خاشین. یکی گفت که دست خارجی‌ها درکار بوده ، دیگری زمزمه کردکه توطئه ازداخل بوده. مجموع این شایعات وتوهمات ، مرگ فرمنی رادر بیمعنائی کامل قرار گرد. عده‌ای راه افتادند تا انتقام بگیرند، صدای مرگ برایرن گروه ومرگ بر آن‌گروه، خیابان هارا اشغال کرد. شایعات دیگری بر سوار خاطر تاریخ ماربند و از مجموع آنها یک چیز حاصل شد، کوبیده شدن اشخاصی که مساله فرمنی را پیش از مرگ ، و ازطریق مبارزه سیاسی می‌خواستند حل کنند. تروریسم ، مبارزه سیاسی را بتاخیر می اندازد، و راه را برای تشدید خفقان هموار می‌کند. تروریسم واقعیت را سانسور می نمی‌تواند باشد، آن سرلشکر خواه استعفا داده باشد وخواه کنار گذاشته شده باشد، و ویژه محکومیت و عدم محکومیتش مساله‌ای است مربوط بمکل جامعه، بمکل نوانین حاکم بر جامعه، بمکل مطبوعات مملکت و کلیه نیرو های سیاسی و اجتماعی کشور. هیچ هم یا مجموعه‌ای از افراد حق ندارند بمنهبانی و از سوی خود اورا محکوم کرده، تیر باران بکنند. چرا که‌آن نیروهاران جامعه رااز مجموع اطلاعاتی که مربوط بآن سرلشکر می شود، محروم می‌کند بی‌آنکه شماپنبانات مربوط بمزندگی، مسئولیت ها، حقانیت ها وعدم حقانیت های آن سرلشکر را به واقعیت های ملموس وتجربی تبدیل کند، و آزمون راه مردم را بمنهرین دموکراسی تدریجکر کند، کلیه معلومات مربوط بماه، طبقه او، اعمال‌فردی و طبقاتی اورا غرق در شایعات منحرف کننده‌ئی می کند. تروریسم، انفجاری است شایعه‌سازو رقابلیسم انسان بودن، تعلق به واقعیت ، ومعیارهای واقعیت ، حدود و اندازه این‌معیارها را غرق در بوچی می کند. واقعیت ومعیارهای آنرا آزیمه شقه می‌کند، زمان رابایک کشیده خونین متلاشی یا موقوف می‌کند. انگار سیلی عظیم انحطاط‌ی ایستاده است وبعد یک دهن‌کجی صبر آنرا تغییر داده، سیل را بسوی بیراهه میدهد، شایعه پشت سرشایعه مدراطراف فرمنی دزمان حیاتش وجود داشت. اینک بردیو از ذهن‌ها، بردیو از پستو پسله‌ها، بردیو ازخلوتخانه‌های آدمیان هزاران شایعه نگاشته شده. مبارزه سیاسی می‌تواست معمای شایعات پیش از مرگ فرمنی را بسوی راه حل های نهائی براند، ولی مرگ فرمنی بصورتی که اتفاق افتاد ورائیوه آن شایعات، آنبوه دیگری از توهمات و شایعات را تلبار کرد. معماسعقدتر شد، فرمنی دردوراری ازبوجی ها ، درفلندز، حتی کل پنجاه کیلومتر مختلف پرچم به دست بگیرند و مسئولیت ترور فرمنی را به عهده بگیرند، بجز مساله حل نشده ، جرا کممرک فرمنی ازسوی گروهی شهادت خوانده شده، از سوی جمعی مرگ یک جنایتکار بشمار آمده ، از سوی جمعی دیگر یک‌اتفاق ، از سوی جمعی بمثابه ایزگم کردن بوده، از سوی جمعی‌دیگر بمنزله تهدید خاشین. یکی گفت که دست خارجی‌ها درکار بوده ، دیگری زمزمه کردکه توطئه ازداخل بوده. مجموع این شایعات وتوهمات ، مرگ فرمنی رادر بیمعنائی کامل قرار گرد. عده‌ای راه افتادند تا انتقام بگیرند، صدای مرگ برایرن گروه ومرگ بر آن‌گروه، خیابان هارا اشغال کرد. شایعات دیگری بر سوار خاطر تاریخ ماربند و از مجموع آنها یک چیز حاصل شد، کوبیده شدن اشخاصی که مساله فرمنی را پیش از مرگ ، و ازطریق مبارزه سیاسی می‌خواستند حل کنند. تروریسم ، مبارزه سیاسی را بتاخیر می اندازد، و راه را برای تشدید خفقان هموار می‌کند. تروریسم واقعیت را سانسور می

● سانسور، خفقان و اختناق ما در تروریسم است و به نظر ما این یک قضاوت سالم تاریخی است اگر بگوئیم که ترور فکری، زائیده ترور جسمانی است و بعد از آن دیگر جامعه گام در دایره منحوس کشتار کورکورانه می گذارد

کند.

دو نکته اساسی دیگرهم دربارهٔ‌تروریسم هست که به گفتنش می‌ارزد. نکته اول، اینکه یک تروریست وبایک گروه تروریستی،دشمن خودرا بجای آنکه بصورت طبقاتی ببیند و یااو بمبارزه برخیزند ، اورا به صورت یک فرد می‌بینند وبعد به محض اینکه یک فرد را ، که‌گمان تروریست تجسم کامل‌روح یک طبقه است ازمیان برداشتند ، مبارزه سیاسی را نمام شده تلقی می کند، درحالی که‌سیستمی که‌مبنت سرنیکرد تروردشدوجود دارد، دست نخورده باقی میماند، و دقیقا بهمان اعمال ادامه می‌دهد که‌آن نماد مجسم بیش از مرگ بدان دست می‌زد. تروریسم ، اگر مبارزه سیاسی هم بشمارآید، درواقع مبارزه‌ای است مشدبوخانه ● وتروریست پیروزی واپشکست یک انقلاب را منحصربه گلوله‌ای می‌کند که از طپانچه ویا تفنگ او شلیک می‌شود ، بنمامیم مبارزه طبقاتی از شرکت کل‌آن طبقه درمبارزه سرچشمه می‌گیرد، درحالیکه یک تروریست در نقش یک ناجی سرخود « درست از بالاسر و یا از لای پای توده‌ها حرکت می کند و نجات خود وخوره یاطبقه خودرا به علی محدود می‌کند کمخود او ، یعنی تروریست « بدان دست خواهد زد، یعنی تروریسم خودرا به مقام جمع می‌رساند و با این خبط بصری و ذهنی ، خود وعمل خودرا بمتاریخ تحمیل می کند. درحالیکه تاریخ « ضوابط ومعیار های خاص خویش را دارد ، و این معیار ها، هرچه می‌خواهند باشند، ربطی به فرد- پرستی وخودبرستی « وراه حل‌های‌انفرادی وخودبینانه ندارند.

نکته دیگر اینکه تروریسم « دوربطاطی خاص خود می‌آفریند، و همیشه در تکرار غرق می‌شود، وبدین‌ترتیب جامعه را دچارحوصت و سوء ظن می‌کند. تروریست بیشتر درنقش بازیگر یک فیلم وسترن درجامعه بازی می‌کند. یکنفر باچند نفر، نقشه می‌کشند ویک نفرا می‌کشند، وبعد اتفاقاچنین بصورت کور- کورانه ، ولی مرگ فرمنی بصورتی که اتفاق افتاد ورائیوه آن شایعات، آنبوه دیگری از توهمات و شایعات را تلبار کرد. معماسعقدتر شد، فرمنی دردوراری ازبوجی ها ، درفلندز، حتی کل پنجاه کیلومتر مختلف پرچم به دست بگیرند و مسئولیت ترور فرمنی را به عهده بگیرند، بجز مساله حل نشده ، جرا کممرک فرمنی ازسوی گروهی شهادت خوانده شده، از سوی جمعی مرگ یک جنایتکار بشمار آمده ، از سوی جمعی دیگر یک‌اتفاق ، از سوی جمعی بمثابه ایزگم کردن بوده، از سوی جمعی‌دیگر بمنزله تهدید خاشین. یکی گفت که دست خارجی‌ها درکار بوده ، دیگری زمزمه کردکه توطئه ازداخل بوده. مجموع این شایعات وتوهمات ، مرگ فرمنی رادر بیمعنائی کامل قرار گرد. عده‌ای راه افتادند تا انتقام بگیرند، صدای مرگ برایرن گروه ومرگ بر آن‌گروه، خیابان هارا اشغال کرد. شایعات دیگری بر سوار خاطر تاریخ ماربند و از مجموع آنها یک چیز حاصل شد، کوبیده شدن اشخاصی که مساله فرمنی را پیش از مرگ ، و ازطریق مبارزه سیاسی می‌خواستند حل کنند. تروریسم ، مبارزه سیاسی را بتاخیر می اندازد، و راه را برای تشدید خفقان هموار می‌کند. تروریسم واقعیت را سانسور می

ما از شما می‌پرسیم...

« بنده اگر سرم را ببرند و تکه‌تکه‌ام بکنند ... زیر بار این حرفها نمی روم ... که یک کسی هم شاه باشد ، هم رئیس‌الوزراء هم حاکم ! اگر این طور باشد که ارتجاع صرف است ، استبداد صرف است . پس چرا خون شهداء راه آزادی را بیخود ریختید ؟ چرا مردم را به کشتن دادید ؟ »

از نطق شاهروان دکتر محمد مصدق ، در مخالفت با سلطنت رضاخان در مجلس شورای ملی (نهم آبان ۱۳۰۴)

« ای نمایندگان ، چشم ملت ایران سیاه شد پس که از بعضی رجال خطاکاری و خیانت دید ... در مملکتی که‌مسئولیت‌وزراء نمودنی‌یی بود و ... اهالی این درجه فراموشکارند ، از خائنین خیانت به همه سرایت می کند»

از نطق شاهروان دکتر محمد مصدق بر ضد حسن وثوق‌الدوله در مجلس شورای ملی (بیست و نهم شهریور ۱۳۰۵)

نامه سرکشاده به آقایان :

مهندس مهدی بازرگان نخست وزیر ، احمد صدر حاج سید جوادی وزیر کشور ، دکتر مبشری وزیر دادگستری و داریوش فروهروزیر کار در دولت موقت ایران.

آقایان وزراء !

روی سخن ویژه با شماست که هر یک در مبارزه برای استقرار آزادی و حکومت‌ملی در ایران سوابق طولانی دارید و در راه این جهاد مقدس دستخوش بیداد و ستم و قربانی نفی و انکار بوده‌اید. ما بعنوان سربازان‌قدیم نهضت ملی ایران ـ که نسل شما بر رهبری آن سپهبدی عمده داشته است ـ هم به خاطر دفاع از اصول اساسی انقلاب ملت ایران و هم برای حفظ آبروی شما و نهضتی که به رهبری شاهروان دکتر محمد مصدق شما را در دامان خود پرورده است ، وظیفه ملی خود می دانیم که در این لحظات باریک توجه شما را بـه مسئولیت های خطیری‌که‌دارید جلب کنیم . کمان نکنید که ما ـ ویژه در خارج از کشور ـ از دقائق و ظرائف آنچه در میهنمان می گذرد بیخبریم و از این رو ، به مشابه‌کسی‌که از کارکرد از پهلوانی انتظار معجزه‌ای را دارد ، مشکلات فوری و آنی کشور را دست کم می گیریم . برعکس درست به دلیل آن که ما این مسائل و مشکلات سیاسی ، اجتماعی و اقتصادی راسهل و ساده نمی انگاریم و گرفتار هیچ گونه اوهام غیر واقعی یا توقعات بیجائی نمی باشیم ، لازم دانسته‌ایم که در این لحظات حساس طرحی از واقعیات این مسائل و دورنمای سرنوشت ملت خویش برای بحث و بررسی به « همه پاسداران انقلاب ملت‌ایران‌تقدیم‌کنیم . نامه سرکشاده‌ای که به امضاء ما ، در تاریخ نوزدهم اسفند ماه سال گذشته انتشار یافت ، کوششی برای انجام این وظیفه بود و از آنجا که سیر حوادث در جهت ترنوم عمده و خطوط اصلی آن نامه بوده است ، ما نیازی به تکرار و تلفین محتوی آن نامه نمی بینیم.

آقایان وزراء !

ما در آن نامه نوشته بودیم که « سران این دولت مردمانی و ظنخواه ، درستکار و با سابقه‌ای و جا دارد که ... بطور کلی از حسن نیت همه نیرو های‌ملی‌برخوردار باشند» (ما اضافه کرده بودیم که « سران این دولت مردمانی تازه کار نیستند » خوب می دانند که هیچ دولتی ـ تا زمانی که خود را مسئول کشوری می داند ـ نمی تواند در این پیا آن موضوع و یا آن خصوص‌به‌مسئولیت کند.» ما در آن نامه اشاره کرده بودیم که ملیون ایرانی باید به شما « بویژه با توجه به امکاناتی که » نمی داشتید فرصت دهند تا در قبول و استیفای وظائف و مسئولیت های خود بکوشید . « اما اکنون که بیش از دو مـاه از سقوط رژیم سابق و تریب به یکساله از مراجعه به آراء عمومی برای اعلام جمهوری اسلامی می گذرد ، وقت آن رسیده است که شما یااین مسئولیت ها را در جمع وجوه آن بپذیرید و یا رشته کار را به کسانی واگذارید که حاضرند حوادث اسف‌انگیز اخیر است که ضمـن آن حضرت آیت‌الله طالقانی ، مرجع عالیقـدر و مبارز ملی ـ که شرح مبارزات جوراندهای که در زمان « نظام شاهنشاهی » کرده و شکنجه های موحشی که دیده‌اند خود دفتری لایزال از حماسه تاریخی ملت ایران است ـ با آنکه در دولت موقت هنوز رسما مسئولیتی نمی داشتند، مرقومت خود را با همان شجاعت و شهامتی که از چنین مبارزی انتظار می رفت در برابر ملت ایران مشخص کردند . و آقای دکتر سنجابی، وزیر سابق خارجه دولت شما و همکار قدیمی ، به دلائل مشابهی از دولت شما مستعفی شدند.

آقایان وزراء !

ما بهیچ وجه مایل نیستیم که شما آقایان به هر قیمتی سکان کشتی حوادث کشور ما را در این لحظه و این مقام رها کنید ، بل که امید ما اینست که شما آقایان به هر قیمتی حائل و دست آویز سکاندارانی واقعی نشوید و بگذارید که گردانندگان اصلی امور ، که « آنان را نمی شناسیم ـ یا برای شما ارزش و استقلالی که در خور مسئولیت های شما باشد قائل شوند ، یاء اگر چاره‌ای جز این نیست ـ خود مستقیمـا مسئولیت امور را در دست بگیرند.

آقای نخست وزیر!

بلندگویان دولتی ادعا می کنند که دولتـه شما در محاکمات جاری دخالتی ندارد زیـرا « توه قضائیه از قوه اجرائیه جدا است » انگشته از آن که با القاء قانون قیاسی سابق ایـن ادعا همچونه ماخذ و مرجعی ندارد ، ما ازشما به عنوان « قوه‌اجرائیه » مسئوال می کنیم که این « توه قضائیه » چگونه پدید آمده است ، مقامات آن کیانند و مسئولیت اجرای تصمیمات آن با کدامیک از ارکان قوه اجرائیه است ؟

آقای وزیر کشور !

ما از شما می پرسیم که آیا شما به‌عنوان مسئول نهائی انتظامات کشور مسئولیت‌توقیف ها ، غلاق زیادی از مردم ایران را تهدید می کند می‌پذیرید ؟

آقای وزیر دادگستری !

ما از شما می خواهیم که حدود اختیارات وزارتخانه خود و علت وجودی خویش را در هیات دولت روشن کنید تا ملت ایران بدانند که برای دادخواهی در امور جزائی و حقوقـی خویش به چه مراجعی باید پناه برند و پیشرفت مقاماتی تظلم کنند.

آقای وزیر کار !

ما از شما می پرسیم که وزارتخانه‌شما،و و سایر وزارتخانه‌هائی که‌مسئول امورا‌قتصادی و اجتماعی کشور می باشند ، برای کاستن از تعداد چند میلیون بیکاری که مایلند در برابـر کار فولیدی درآمدی داشته باشند ، چه اقداماتی کرده است و چه برنامه هائی را در دست عمل دارد؟

آقای نخست وزیر !

شما در تلگراسی که به عنوان رئیـس جمعیت ایرانی هواداران حقوق بشر در حـدود یکسال پیش برای شاه سابق فرستادیـد از او پرسیدید که « آیا وقت آن نرسیده است کـه اعلیحضرت اندکی بیندیشند ؟ » ما هم این سئوال را از شما و همکاران خوشتانمان مـی کنیم تا ضمنا به کسانی که ، به قول شاهروان دکتر محمد مصدق ، تا « این‌درجه فراموشکارند» یادآور شده باشیم که :

آنچنان کرم است بازار مکافات عمل
دیده گربینا بود هر روز روز محشراست!

۲۹ فروردین ۱۳۵۸

دکتر امیر پیشداد ـ مولود خانلـری ـ دکتر منوچهر رسا ـ محمد علی‌همایون‌کاتوزیان دکتر عزالدین غروی .

برای توبه هیچ وقت دیـر نیست

نامه به آیندگان

روزنامه آیندگان

اگر چه ترور تیمسار قرنی ـ توسط گروهی که خود را فرقان یا مسلمانتر می نامند موجب تلخی ملت ایران گردید ، اما این امید رأیه مردم ایران داد ، تا با شناختی که از ماهیت حرکت شد انقلابی ایران گردید بتوانند جلوگیر از هیچ یک از گروه ها و سازمان های انقلابـی ایران باشند . باتوجه به اینکه طرح و اجـرای نقشه به وسیله بازماندگان دربدر و درمانـده اسپیالیزم و سواواک ، طراحی شده و در پس نقاب دست از فعالیت ضد مردمی ، برنداشته و در واپسین حیاتشان با جنایات و برادرکشـی بیشتر ملت غیور ایران را متنفر ومنزجـر ایـن رفتارشان می کنند ، بلکه این رویه موجب ایجاد یک سازمان مجهز از طرف دولت خواهد شد تا برای سرکوبی و تعقیب ایشان ، به وجود آید . آنچه باعث شگفتی است این است که‌گماه ایشـان خوشنشرا وابسته به یک سازمان انقلابـی معرفی می نمایند و گروه آن عناوین ضـد بهیمی و مردمی رابه کار میبرند و می خواهنـد سازمان های انقلابی را لوث کنند . باید بـه سازمان های انقلابی هشدار داد تا متوجه ایـن گروه باشند وگرنه به هدف مقدسشان لطمـه خواهد زد و ضرورش متوجه خود سازمان مـی باشد . اگر این گروه نقشه‌ی عمال سر سپرده متواری را اشاعه شایعات و حمله به بانک ها هدفشان فقط لطمه زدن به انقلاب است جهت جلوگیـری از پاکسازی باید در هر محل زیرنظر کمیته‌هـا و معتمدین ، این افراد مشکوک فشاسائـی و تعقیب شوند و این بدان جهت نیست که بـا مزاحمت و سر و صدا این کار را کرد ، بلکـه باید بادقت و حوصله بررسی کرد ، که با چـه اشخاصی تماس دارد و در چه جهتی حرکت می کند و باتوجه به هدنخت محل قبلی و شـغـل او باید مخفیانه کنترل و پس از کسب اطلاعـات به دست آوردن مدارک با اجازه دادستانـی نسبت به دستگیری آن اقدام نموده و اگر عده‌ای از این افراد از داخل محله ها رفته‌اند حتمـا باید محل جدیدشان را گیرآورد و باکمیته محل جدید مشورت کرد و سوابق ضد مردمی وی رادر اختیار سایر کمیته ها قراردادد . این برای دولت ضرورییست که یک سازمان مخفی جهت‌شناسائی این عناصر ایجاد نماید وگرنه این فرصت طلبان سرسپرده به وسیله پند و اندرز اسلامی تغییـر ماهیت نمی دهند اگر چه نمی شود برای همـه اینطور قضاوت کرد زیرا دیدیم که واقعا عـده‌ای از آنان بازگشتند و مورد عفو قرار گرفتند.

برادر و خواهر عزیز ، جهای تجسم در دانشگاه و یا تظاهرات و اتلاف وقت نیائید در محل های زندگی خود به پاکسازی محیط اطراف خودتان بپردازید و ایشان را شناسائی کنید و همینطور در ادارات ، چه کسی است که مرتـب سرکارش حاضر نمی شود به چه علت ؟ چه می گویند ؟

اگر شما مرتب گردهم جمع شوید و به‌بحث بپردازید و از حرکت مردمانه ایشان غافل شوید روزی به خود می آئید که زود آزادی خـود را از دست داده‌اید و آن وقت به خود می آئیدیـد که از این گناه «آنقدر کارشکنی نبود اگی کاش آنقدر از این دولت انتقاد نمی شد . اگی کاش من می دانستم و می فهمیدم این نفاق افکنی هـا کار این افراد بود و نمی رفتیم با بچه ها جلوی دانشگاه و باآنان همصدا نمی شدیم اگی کاش به جای بحث اول این افراد را شناسائی می کردم و اگی کاش من هم فریب نمی خوردم.» خواهر و برادر انقلابی عزیز ، به محل‌های خود بروید واز همانجا این تحقیقات ارزنده را شروع کنیـد و دولت و کمیته ها رادر جریان رفتار این‌گذارید از خود بپرسید اینان که می شناختید و سال ها در کنار شما زندگی می کردند ، حال چه می‌کنند؟ کجا هستند ؟ کجا می روند ؟ پایه کجا رفته‌اند ، که شما آنها را نمی بینید؟

چه شغلی دارند ؟ و... اگر هر کس کوچه و خیابان محل خود را شناسائی کند دیگر چـه مشکلی میماند ؟ به بچه محل کجرو خود بـی اعتنا نباشید چه بسا همین یک عنصر که شما بدان بی توجه رابه دیگری در مورش تحقیق نکنید شاید یکی از آن فرقانیهای سواواک باشد .

اما تو ، توکه در مسیر ضد انقلاب حرکت می کنی به تو که فقط و شایعه پراکنی می کنی به توکه چهره دوگانه داری و می ترسی تاآن چهره حقیقی‌ات نمایان شود هشدار می دهم عجیب در اشتباه هستی چه در مغز تو کرده‌اند ؟ آیاچه چز ندای شاه استعماری‌چیزدیگری‌به تونیامدوخته‌اند؟ به توهشدار می دهم که میترسی در رژیم جدید با موافق خلق خلقت‌ها مجازات شوی ، اگر مثـل یک انسان آزاده شجاعانه بروی و خودت را معرفی نمائی ، و حقیقتا توبه‌کنی و بایک چرخش در جهت واقعی انقلاب قرار گیری ، می دانـی آنوقت چه کرده‌ای ؟ تو موجب سرفـرازی خانواده‌ات شده‌ای و آنان دیگر در اجتماع خجل و سربزیر نخواهند بود به هوش بگذار در این مسیر بدام عدالت بیفتی و یک عمـر ، خانواده‌ات با شرمساری زندگی کنند . اجباری نیست تو هر روز روزنامه می خوانی بازهـم بنویسی اگر سخنم بسزاست و حتی اگر جنایتی هم کرده‌ای آنقدر آواره نباش بیا توبه کن آنقدر به خود فشار نیاور که نه خواب داری و نـه آسایش برگرد که در دادگاه عدل الهی تاپمان حقیقی را ، چندان عقوبت نیست و اگر هسـت بهترین آنهاست از مرگ نهراس که مرگ بـا انتظار به از زندگی ننگین است و چه بسا کـه مانند صدها همکاری که داشتی ، باتوجه خـود مردم آنان را بخشیدند و امروز برای جبران و نجات از عذاب وجدان سمیه‌نامه بادولت همکاری دارند ، تو بدان نبینیدش که هستند کسانی که به ظاهر توبه کرده‌اند ودر قلب دولت ضربه مـی زنند توبه این اندیشه بدار که حقیقتا از خـودت یک انسان آزاده بسازی ، نه یک برده نفس و زبون و ضعیف و آگاه باش ، هستند ازدوستانت که باتوبه خود اکنون درمیان خانواده‌شان بدون ترس و با اقتدار زندگی می کنند و به راحتـی درمیان مردم ظاهر می شوند ، بدون آنکـه ماسکی برچهره داشته باشند و یا تظاهر بـه انقلابی بودن نمایند به امید آن روز که توهـم یک فرد فعال و سازنده برای ایران باشی .

برادر تو ـ میرعلی

آیندگان ـ پنجشنبه ۲۰ اردیبهشت
۱۳۵۸ـ صفحه ۱۴
شماره ۳۳۵۳ ـ سال دوازدهم

...که با هر جریان قشری باید مبارزه کرد

★ انقلاب ما از نظر تکامل تاریخی انقلاب دوچه مرحله‌ای است و آیا این انقلاب می‌تواند منافع طبقه محروم جامعه را تامین‌کند، دیگر اینکه انقلاب ما از نظر کلاسیک و انقلاب کدام یک از کشور های جهان قابل مقایسه است و اگر قابل مقایسه باهیچ انقلابی در دنیا نیست آنرا چگونه باید تعبیر و تفسیر کرد؟

این انقلاب را با شعارهایش و با طبقاتی که درآن شرکت کرده‌اند می‌شود شناخت و تشخیص داد، این جریان انقلابی که در ایران اتفاق افتاد ، بطور عمده جنبشی بود که مضمون اصلی‌اش بیرون کردن شاه‌وسرنگونی سلطنت بود.

سرنگونی سلطنت از نظر اجتماعی‌وطبقاتی بر مبنای‌چه محتوای ماهیت سرمایه‌داری وابسته ، یعنی اگر آن شعار سیاسی را کنار میگذاشتید،متوجه می‌شدید طبقاتی که قیام کردند، در واقع هدف اصلیشان در زیر پوشش سیاسی، سرنگونی‌سرمایه‌داری‌وابسته و سلب حاکمیت از بورژوازی کمپرادور بودکه در راس قدرت قرار داشت . ناگفته نماند که این وابستگی سرمایه بطور کلی به‌امپریالیسم امریکا بود ، درنتیجه حمله انقلابی مردم به جنبه ضد امریکائی هم‌جهت داشت باین ترتیب اگر جریان انقلابی تاآخر کارپیش برود، یعنی بقطع قدرت مادی طبقه سرمایه‌دار وابسته منجر شود ، در واقع انقلاب کاملی صورت گرفته است ،یعنی معنی یک طبقه که قدرت حاکم بوده از بین رفته است .

ولی همانطوریکه میدانیم هنوز چنین کاری صورت نگرفته است ، البته از نظر سیاسی مسبول و مظهر این دستگاه را انقلاب‌سرنگون کرده ،اما این صرفا یک قدم ویک شکاست و سرمایه‌داری وابسته هنوز باقیست . اما غیراز طبقات زحمتکش ، طبقات مرفهی هم در این جریان وجود داشتند،وحتی‌قسمتی‌ازبورژوازی مرفه هم شرکت داشته که آنها هم‌با استبداد سلطنتی که در واقع قدرت‌سیاسی‌سرمایه‌داری وابسته بود ، مخالف بودند ، منتهی این دو طبقه از نظر هدفهائی که در انقلاب تعقیب می کردند، واقعا متفاوت بودند، قسمت دوم،یعنی طبقه مرفه بورژوای مرفه مخالف استثمار طبقاتی نیستند ، فقط مخالف آن دستگاه استبداد سلطنتی بودند و مخالف حاکمیت مطلق سرمایه داری وابسته ،درنتیجه اینها یا سلب مالکیت سرمایه‌داری بزرگ ، مخالف نیستند و اگر یک نوع سازشی‌صورت بگیرد که سرمایه‌داری بزرگ وابسته یک مقدار قدرت خود را به‌سرمایه‌داری‌متوسط و مرفه تفویض بکند، بطور طبیعی این طبقه از در سازش در میاید و انقلاب برای او متوقف می‌شود . اما توده مردم در این مرحله از انقلاب ، منافعشان تامین نمی‌شود و تا وقتی که سرمایه‌داری بزرگ وابسته از بین‌نرود، برای این طبقه انقلاب اداامه خواهد داشت. الان ما ناظر هستیم که فقرو سرمایه‌داری بزرگ وابسته از بین نرفته، یعنی انقلاب به هدف اصلی و کامل خودنرسیده است . در شرایط فعلی شعارهائی ، خواست هائی را نظر سیاسی نظاهراتی ازطرف توده زحمتکش که می‌خواهد قدم انقلاب بازهم جلوبرود، همچنان دیدهمیشود.همین باعث‌شدکه‌امدرحکم متقدرت دوگانه‌ای در بینم یا آنطوریکه سنجابی گفت : چند دولت در داخل یک دولت وجود دارد ، که بورحال همه اینهادرکل‌بمی‌توآندیک قدرت دوگانه باشند و همه آنها در این یاآن قدرت، متمرکزند.

قدرتی که اهل معاشات و سازش است ومی خواهد اوضاع رابهمین شکلی که هست تثبیت کند ، و درحقیقت و ضع راعادی کرده وامکان تجدید فعالیت سرمایه‌داری بزرگ را دوباره بوجود بیاورد، امایک قدرت دیگر می‌خواهد زندرمتنی کاپیتن آمده استفاده بکند و نگذارد که سرمایه‌داری و ابسته دوباره تجدید حیات پیداکند یاحداقل کارهائی بنفع توده زحمتکش مردم انجام بگیرد . البته دراین معنی ما بایک جریان‌انقلابی روبرو هستیم و این‌انقلاب‌هدش سرنگونی یک طبقه وسلب قدرت از سرمایه داری رابسته است ، اما انقلاب ما را نمی توان باکشورهائی که انقلابات کلاسیک در آنها صورت گرفته است ، مثلا سرمایه‌داری علیه فئودالیسم‌بدست کرده یا یک انقلاب سوسیالیستی علیه سرمایه‌داری شده است مقایسه کرد.

سرمایه‌داری مستعمراتی

★ در واقع شما معتقدید انقلابی که‌در کشور ما صورت گرفته است شکل‌کلاسیک ندارد ؟

ابدا و مطلقا ، بعلت اینکه هدف این انقلاب سرنگونی همه سرمایه‌داری نیست ، حتی آن قدرهای زحمتکشی که در انقلاب شرکت‌کردند، لغو سرمایه‌داری بطور مطلق رانمی خواهند، بلکه خواست عمده و حداکثر آنها از بین رفتن طبقه سرمایه‌داری‌وابسته است، یعنی طبقه سرمایه‌داری مستعمراتی .معنی این‌حرف اینست که‌اصل سرمایه‌داری‌بنوعی‌باقی‌میماند که البته می‌تواند سرمایه‌داری متوسط باشد و نه سرمایه‌داری بزرگ ، زیرامعمولاسرمایه داری بزرگ در کشورهائی مثل کشور ما همین سرمایه‌داری مستعمراتی است . بهرحال نفس سرمایه‌داری ازطرف نیروی هائی شرکت کننده در انقلاب مورد تصیه نیست ، بایدترتیب انقلاب ما نمیتواند یک انقلاب سوسیالیستی باشد و ماهیت سوسیالیستی داشته باشد . نیروی عظیم توده‌ای هم که در کادر شرکت می کند ، نیروی خرده بورژوازی انقلابی است که علی‌الاصول این نیرو در جریانات انقلابی‌علی در دوران ما تاوقتی که طبقه کارگر ضعیف و سازمانهای سیاسی‌اش ضعیف است و قدرت رهبری را در دست ندارد ، در واقع زیر نفوذ بورژوازی متوسط قرار میرود،بورژوازی‌بی که به اعتباری به‌آن بورژوازی ملی میگویند که البته در ایران خیلی ضعیف است ،بهرحال خرده بورژوازی انقلابی باغیر انقلابی‌زیرنفوذ سرمایه‌داری قرار دارد ، البته نه سرمایه‌داری بزرگ وابسته باستعمار ،وسرمایه داری مستعمراتی ، در نتیجه حداکثر حرفهائی که بصورت تئوریک از طرف بعضی از افرادی که بعنوان تئوریسین شناخته می‌شوند زده می‌شود درحد یک‌نوع تعدیل ثروت و کمک در شرایط عدل سرمایه‌داری متوسط به توده زحمتکش است . باین معنی که مثلاثلاثه‌ترین شعاری که البته با مخالفت یک قسمت دیگر از قدرت مواجه می‌شود ، ساختن مسکن است برای مردم فقیر ، تازه نه ازطرف خودحکومت، بلکه ازطریق خیرات وبابکک همان‌سرمایه ـ داری متوسطی که درجریان انقلاب شرکت داشتند و هدفشان بیرون راندن سرمایه‌داری مستعمراتی و استعمار بود. مثلا برای ایجاد مسکن برای مردم فقیرنیست چنین دعوتی‌صورت میگیرد و شما در اینجا مصادره زمین های شهری را نمیبینید ، بلکه ازهمین زمین‌دارها و زمین خواراها دعوت میشود که یک قطعه زمین را در راه خدا بدهند تا برای مردم فقیر خانه ساخته بشود . یامثلا ملی شدن بانکها مطرح نمیشود ،بلکه نوعی محدودیت یاتبدیل عنوان بهره بیک چیز دیگری یاکم کردن بهره مطرح میشود. معنی این حرف این است که سرمایه‌داری بانکی که یکی از رشته‌های بزرگ سرمایه‌داری و اکثرا هم وابسته است باقی بماند. حالا بگذریم از اینکه قسمت دیگری از قدرت مطلقا حتی با طرح این مساله هم مخالف است و می خواهد همه‌چیز همان روال سابق خود را از نظر اعتبارات داشته باشد و فقط همـــاهمایک نوع تعدیل حاکمیت مستقیم امپریالیسم .

بخاطر این است که این انقلاب حتی‌ازطبقات تندترین طبقاتی که فرآن شرکت دارند، به عنوان یک انقلاب سوسیالیستی تلقی نمـــی شود . این انقلاب اگر تازه به‌آخرین هدف هایش که سلب قدرت و خلعید از سرمایه‌داری بزرگ مستعمراتی است ، برسد، بازهم یک مرحله سوسیالیستی نمیرسد . بنابراین نوعی خاص از انقلاب است غیراز آنچیزی که در کشورها بصورت کلاسیک انجام گرفته. البته شاید در حد نهائی خودش یعنی همان‌حاکمیت خرده بورژوازی هم برقرار شود ، مشابه‌اش را دربعضی کشورها بشود دید، من البته‌دقیقا نمیدانم ، ولی تصور میکنم در جهانی‌مثل الجزیره مشابه‌اش رابینیم کنیم که‌البته‌می‌تواند منجر به احیاء سرمایه‌داری خواهد شد.

★ باتوجه به برنامه های اقتصادی و سیاسی دولت موقت انقلاب می توان‌ادعا کرد که دولت وابسته بمجناح بورژوازی مرفه است ؟

البته رهبری دوگانه‌ای فعلا وجود دارد که در یک حدی باهم سازش دارند و در حدی باهم در تعارض هستند ، قسمتی از این‌رهبری به خرده بورژوازی انقلابی نزدیک است . آیت‌الله خمینی در واقع دمقلا برهبری‌انقلابی هستند که توانستند به آنقلاب آن حدتی را که خواست خودشان بود برهند و باقاطعیت و استقامتی که نشان دادند، توانستند دستگاه سلطنتی را سرنگون کنند، ازنظر سیاسی همان بورژوازی غیر وابسته استکه‌بااعتبارای بورژوازی متوسط مرفه هم قلمداد می شود و این قسمت از رهبری خیلی قاطع نیست . همانطوریکه در جریان اخیرهم‌قاطع نبود. این قسمت‌ازرهبری بهیچوجه‌با امپریالیسم که یکی از مظاهرین اصلی این انقلاب بود و به باسرمایه‌داری مستعمراتی و نفتی‌درشکستن آن ماشین بزرگ مستعمراتی قاطعیت ندارد. و در عمل حتی خیلی اوقات همانطوریکه درحرف های بعضی از مسئولین شنیده می شود ، باقاطعیت های انقلابی رهبری انقلاب هـــم مخالفت میکنند و همینکه گله میکنند که اینها اسباب دردسر می‌شود.

★ باتوجه باینکه ما از نظر صنعتی در مرحله مونتاژ هستیم و نیاز مابه کالاهای غرب شدیدا محسوس است قطع یکـــاره و ایستگی های اقتصادی ولغوکلیه‌قرارداد های تحمیلی امکان پذیر است ؟ درصورتیکه دست به چنین عملی بزنیم ازطرف آمریکا و کشور های غربی تهدید به تحریم و محاصره اقتصادی نمی‌شویم ؟

ـ اگر حکومتی روی کار میآید که ،واقعا مظهر تمام و کمال رادیکالترین نیرو هـــای شرکت کننده در انقلاب بود ، استقرارحاکمیت ملی و خلعید کامل امپریالیسم در همان لحظه اول میتوانست صورت بگیرد و هیچ احتیاجی به زمان نداشت ، یعنی بلافاصله اعلام میکرد تمام قراردادهای استعماری لغو می شود و تمام مناسبات استعماری راقطع میکرد . در واقع از نظر اقتصادی و مالی تمام ثروت های خارجی و تمام دستگاههای اقتصادی تولیدی و غیر تولیدی که به امپریالیسم و انحصار خارجی وابسته است مصادره می شد . این بهیچوجه قطع ارتباط با دنیای غرب نیست، برای اینکه دنیای غرب در شرایطی نیست که بتواند بخاطر این مساله ارتباط اقتصادی‌خود را باما قطع کند. حالا دیگر مثل صد سال و دویست سال پیش نیست که یک کشور برای حفظ استقلال بودن بفکر بیاید دیوار چین دور خودش بکشد ، برای اینکه امپریالیسم ها بهر شکل مشغول بفرنوع مصالحه‌هستند، بعلاوه در شرایط فعلی دنیا، امکانات زیادی‌در اختیار نیروهای استقلال طلب ، ضداستعماری و ملی وجود دارد وطوریکه این کشور هـــا احتیاجی ندارند بدور خود دیوار بکشند . دولت ها و کشور های فراوانی هستند که حاضرند به هر دولت مستقلی چـه از نظر اقتصادی و مالی وچه ازنظر نظامی ، اگر مورد هجوم امپریالیست ها قرار بگیرند،کمک کنند . ازطرف دیگر تضادهائی که در درون خود امپریالیست ها وجود دارد ، باعث می شود که‌آنها نتوانند یکجا موافقت بکنند که علیه کشوری یاعلیه ملتی‌که‌برضدامپریالیست قیام کرده تصمیم بگیرند و او را درمحاصره قرار بدهند یا اینکه قطع ارتباط با او بکنند و بایدتر ازاینها به‌آن کشور هجوم ببرند.

در اثر همین تضاد موجود بین‌امپریالیست ها ملتهائی که‌قیام می‌کنند این امکان‌را می یابند که رابطه اقتصادی خود را با همه کشور ها حفظ کنند و ترتیبات خطوط خودش یک تعادلی‌داشت بطور طبیعی برای نیروی چپ نمایند.

البته ، این مساله برای کشور ما خیلی هم سادهنیست ، زیرا اساس اقتصاد در کشورما یک اقتصاد وابسته بود وفقط مسئله مونتاژ صرف نیست ، یعنی حتی اگر بعضی از رشته های صنعتی مابیشترقنتر از این هم بودند، باز هم نوع اقتصاد ما طوری است که این اقتصاد وابسته است و این اقتصادی که ظرف ۱۵ ، ۲۰ سال اخیر درجامعه ما تسلط پیدا کرده جابجا شدنش بایک اقتصاد ملی که مناسباتش با کشور های غربی یک اساس سیاست ملی باشد خیلی کار آسانی نیست و لحظه مثل هرکار دیگری مدتی طول می کشدو برنامه ریزیهائی می‌خواهد تابتوانند در اساس بابرنامه‌های اقتصادی که‌تقبلا تنظیم‌شده‌متفاوت باشد . باید برنامه‌هائی باشد کمر خلاف برنامه های گذشته که اقتصاد مملکت را وابسته به امپریالیسم میکرد مملکت را روی پای‌خودش بگذارد، بنابراین تبدیل برنامه‌هائی‌که‌تا حالا اجرا میشده بعبرنامه اقتصاد ملی کارآسانی نیست . البته خودبرنامه ریزی کار مهمی نیست اما زمانی لازم است که این‌برنامه جای برنامه قبلی رابگیرد و نیازهای قدیمی را که ساختگی است ازبین ببرد ونیازهای جدیدی را که جنبه ملی دارد ، جایگزین آنها بکند ، وسائلی بوجود بیاورد و تولیدی برقرار کند، کمبودهای جدید راکه نیازهای واقعی است تامین کند ،بنابراین هیچ ترسی ندارد که ما همین لحظه ارتباطهای امپریالیستی اقتصادی و ارتباط های مستعمراتی‌اقتصادی‌رابادنیای امپریالیسم قطع کنیم ، همین ممنوعیت ورود اتومبیل خارجی کارسیار خوبی است، البته باینی‌حرف این نیست که‌فقط روی اتومبیل قطع شود ، بلکه بایستی‌همراه‌باشدبابرنامه‌ای که بتواند مساله نقل و انتقال مردم را دردراخل شهرها تامین کند.

این برنامه‌که منجر شده تا در شهر ٤ میلیون تهران بیهاز یک میلیون اتومبیل سواری باشد برنامه مستعمراتی است، برنامه ایجاد بازار مصرف است که ازطـــرف امپریالیست ها بدست سرمایه‌داری بزرگ و ابسته تنظیم شده،حال آنکه نقل و انتقال‌مردم در داخل شهر هیچ احتیاجی باین همه اتومبیل ندارد ، بلکه اتوبوسهای بزرگی که می تواند ۱۵۰ نفر را در هر رفتو آمد نقل وانتقال دهد، باید جای اتومبیل ها را برگیرد، اما اگر ورود اتومبیل های سواری منع شود و فرضا بجای آن اتوبوسهای بزرگ نگذارند ، طبعا در آمد رفت وآمد اختلال ایجاد میشود .

بطور قطع این کار مشکلی نیست ، آنهـــم برای کشور ما که درآمد زیادی ازنفت دارد‌و از نظر مالی می‌تواند روی پای‌خودش‌بایستد. اینکه قسمتی از اتومبیل خود را خرید ، یعنی زیادی از اتومبیل دارها، اتومبیل خود را از خدمت خارج کنند. باین معنی نیازی که برای استفاده از اتومبیل شخصی در تهران بوجود آمد ، یک نیاز کاملا ساختگی بود.نیازتحمیلی بود نیازی که مبتنی بر منافع امپریالیسم بود و قصدش ایجاد بازار مصرف اتومبیل، مثل خیلی ازکالاهائی که وارد مملکت می شود . شما به‌آسانی می‌توانید از ورود و مصرف آنها صرفنظر کنید، این‌است که اگر یک دولت انقلابی در راس کارباشد میتواند ضمن اینکه برنامه‌های انقلابی یعنی برنامه‌هایی بر اساس تامین و تثبیت اقتصاد ملی تنظیم بکند مـــی تواند ارتباط اقتصادی راکه میتوبرنامناسبات استعماری است باکشور های امپریالیستی‌قطع بکند نه‌اینکه هر نوع ارتباطش راقطع کند. البته کشورهای امپریالیستی توطئه‌می‌کنند، در شرایط کنونی مطمئن من تصور نمیکنم که اینها دست به یک نوع محاصره وتحریم اقتصادی بزنند بایدتر ازآن دست بیک هجوم نظامی بزنند، این است که در شرایط تاریخی فعلی این امکان برای دولت انقلابی هست که روی پای خودش بایستد .

★ به کمان شما موضع گروه های‌چپ در مقابل‌دولت موقت انقلاب و مسائل کنونی مملکت باید چگونه باشد ؟

ـ سازمانهای چپ و نیروی چپ در شرایط فعلی اصولا بایدسیاست مستقـــل و برداشت های مستقل خودش را از جنبش داشته‌باشد و طبعا موضع‌اش را نسبت به قسمت های مختلف در شرایط فعلی خود تعیین کند، برای اینکه بدانیم یک نیروی چپ چه موضعی در شرایط فعلی باید داشته باشد، باید ببینیم نیروهایی که چپ می خواهد در برابرش موضعگیری کند چه وضعی دارند.ما گفتیم که‌یک قدرت دوگانه‌ای وجود دارد و هرکدام ازآنها یک وابستگی طبقاتی دارند . این قدرت دوگانه یک خطش به‌توده زحمتکش مردم و خرده بورژوازی انقلابی نزدیک است و یک خطش به‌بورژوازی متوسط که در عین حال باسرمایه‌داری بزرگ درحال معاشات است ، البته هیچکدام از این خطوط موضوعی نیستند که نیروهای چپ بکویند دریست باید طرف این را گرفت و علیه آن عمل کرد و یا بعکس . مساله‌ای که من مطرح کردم معنی‌اش این‌نیست که سازمانهای چپ بایستی دریست جانب نمایندگی خرده بورژوازی انقلابی را بگیرند ، اگر این درتمام خطوط خودش یک تعادلی‌داشت بطور طبیعی برای نیروی چپ در برابر قدرت دیگری که در جهت بورژوازی عمل میکند ترجیح داشت ، ولی متاسفانه آن تعادل را در خطوط مختلف خودش ندارد . یعنی قسمت خرده بورژوازی چپ از نظـــر اجتماعی کم و بیش رادیکال است باین معنی که بهر حال در برابر ضد انقلاب همانطوریکه می‌بینیم قاطعیت نشان میدهد ، اما از نظـــر ایدئولوژی همین جناح تحت تاثیر بعضی از افکاری است که قابل دفاع نیست ، منجمله‌ضد کمونیست(×)بودن بعضی ازعناصر این‌جناح است .

برای همین است که در شرایط فعلی شما می‌بینید که صرفنظر ازاینکه بایستی بطور کلی جنبش ادامه پیدا کند، بلکه در سرکیبی فعلی سرمایه‌داری مستعمراتی نیز باید با قاطعیت بایستد ، ولی‌اکنون مبارزه ضد امپریالیستی تقریبا فراموش شده و اینکه مطلقا در برابر سرمایه‌داری مستعمراتی که این جنبش در حقیقت بخاطر آن راه افتاده خودش را کاملا زیون و بی تفاوت نشان می دهد و میدان را می‌خواهد برای آن باز کند.

شما از حرفهای همه‌اینها متوجه می‌شوید که مرتب نشان میدهند بهیچوجه مخالف با سرمایه‌داری بزرگ وابسته نیستند و حتی از سرمایه‌دارانی که فرار کرده‌اند و جائی برای خودشان در اینجا نمیبینند دعوت می کنند باز گردند و بکارشان ادامه بدهند ، نه دست به ترکیب بانکهای دولتی میزنند و نه بانکها را ملی می کنند، حتی اگر بعضی از مسئولان این موسسات به مملکت هم خیانت کرده باشند و از نظرسیاسی هم اصلا محکوم باشند . درنتیجه جناح چپ بهیچوجه نباید اینها راتائید بکند و دریب لیبرالیسم آنها را بخورد .

★ نظر شما در مورد اعدام هائیکه به دستور دادگاه انقلاب اسلامی انجام می گیرد چیست ؟

ـ بنظر من تنها کار انقلابی که الان در مملکت صورت میگیرد همین اعدامهاست و هیچ کار دیگر انقلابی نمیبینم و من این اعدام ها را قویا تائید میکنم .بعضی ها ایراد می گیرند و میگویند ما این اعدام ها را تائیدمی کنید در قضاوت عجله شما باشتخمگری کههمسول مستقیم ضرب و شتم و شکنجه‌وحبس وتبعید و اعدام صدها جوان یا ایمـــان و نجیب و شریف بوده است هیچ تفاوتی ندارد . مـــن نمیخوهم که عاملی تهـــرانی بسیار موثق و نداشت یا در خرابی مملکت بطور رسمی دخالت داشتند یا در برنامه ریزیهائی که مملکت را مستعمـــره کرد و به تباهی کشانده مستقیما دخالت داشتند و جزو افتخاراتشان بود و بارها و بارها به این اعمال خود افتخـــار کرده‌اند، اینها اصلا احتیاج بمحاکمه‌ندارند، بنظر من فقط آنهائی که اطلاعات دارنـــد و آن اطلاعات ممکن است با از بین‌رفتنشان از بین برود باید سعی کرد این اطلاعات را ازآنها بدست آورد و بعد اعدامشان کرد .

آقای اندکاروز و ژیسکاردستن که سنگ آقای هویدا را بسینه می‌زنند در تمام این بیستسالی که در این مملکت بچه‌های مردم را در روی آتش گباب میکردندنشستند‌ودرنمی آمد حالا چطور در شرایط جنایتکاری که همه میدانند جنایتکار است صدایشان در آمده و اعتراض میکنند ؟

این طبیعتا هیچ چیز نمی تواند باشد جـز اینکه اینها یک ارتباط منافعی باهم دارند . یعنی‌ایشان نمایندهامپریالیسم‌هستندو این‌آقا هم عامل امپریالیسم ، و بطور طبیعی تا یک تلنگر بخواهند باین‌ها بزنند ، آن‌ها هـــم دردشان میگیرد . این است که صدایشان درآمد.

درآمدمرآقای فور از کشتارها وقتل‌عامهای مردم در زمان انقلاب ما خیلی دناشت ، پس چرا آقای فور و امثال ایشان هیچ اعترافی باین کشتار هانکردند!

★ عده‌ای هستند که سیستم حکومت فعلی را مغایر و مخالف باخواست هـــا و انتظارات خود میدانند و قصددارند برای‌مدت طولانی یا همیشه دور از وطن زندگی کنند ،

● هدف انقلاب‌ما سرنگونی سرمایه‌داری استعماری است و نه لغو سرمایه‌داری بطورمطلق .
● نیروهای آگاه مذهبی وغیرقشری بایدهرچه زودتر و هرچه نیرومندتر با جریان قشری مبارزه کنند .
● قسمتی ازقدرت حاکمه می‌خواهد همه‌چیز به روال‌سابق باشد فقط بایک نوع تعدیل حاکمیت مستقیم‌امپریالیسم.
● تبدیل برنامه‌هایی که درزمان رژیم سابق اجـرا می‌شد به برنامه اقتصاد ملی کارساده‌ای نیست .
● تنهاکارانقلابی که الان درمملکت صورت‌می‌گیرد‌اعدامهاست
● مادرکشوری زندگی می‌کنیم کـه نیروی رژیم گـذشته خیلی قوی است وبه‌شکلهای مختلف همچنان عمل می کند. اینها ازیک طرف دست به اعمال ضـد انقـلابی می‌زنندواز طرف دیگرعلیه‌همان اعمال‌ضدانقلابی تبلیغات‌می‌کنند.

گفتگویی با باقر مومنی

مبارزه ضد کمونیستی عنوان می‌شود چیـزی که بطور کلی ساختگی است واز طرف خـود امپریالیسم دامن زده می‌شود ، البته نمـــی شود گفت تمام کسانیکه مبارزه ضدکمونیستی راه انداخته‌اند وابسته به امپریالیسم‌هستند. قسمت زیادی از آنها تحت همان آموزشهای قشری هستند که این جنجال را راه می‌اندازند ولی امپریالیسم شدیدا این را تقویت می کند و عوامل خودش را در درون این جریان می فرستد. از طرفی اینها تحت آموزشهای‌قشری هر نوع دموکراسی را مورد حمله قـــرارمی دهند بنابراین نمی تواند مورد تائید جنـاح چپ‌قرارگیرد.(×)درنتیجه‌جناح چپ وضعش در برابر این قسمت از باصطلاح نیرو های اسلامی کمی بفرنج است ، باین معنی که بعضی از وجوه انقلابی اینها بایستی حمـــایت بکند ولی در برابر بعضی از تمایلات ماشیستی و آموزشهای قشری اینها باید شدیدا مقاومت نشان بدهد تا این آموزشهای قشری و تمایلات ماشیستی ، دموکراسی راکه در اساس یکی از شعارهای جنبش بود خدشه‌دار نکند. معنی‌این حرف این‌نیست که پیران نیروی چپ از جناح لیبرال که‌بود بروژوازی عمل می کند ،دفاع و حمایت دست بکند. همانطوریکه نمـــی تواند از تمام خواست ها و تمایلات لیبرالها حمایت بکند.

لیبرالیسم می خواهد تظاهر بکند باینکـه طرفدار دموکراسی است ای بسا قسمت های زیادی از مردم و دموکرات ها را هم فریب خود ولی در واقع اینیک نوع لیبرالیسم‌است و نه دموکراسی ، لیبرالیسم بمعنی اینکه اولا با قاطعیت انقلابی توده مخالف است و ثانیا نگهدارد، بنابراین تبدیل برنامه‌هایی‌که‌تا حالا اجرا میشده بعبرنامه اقتصاد ملی کارآسانی نیست . البته خودبرنامه ریزی کار مهمی نیست اما زمانی لازم است که این‌برنامه جای برنامه قبلی رابگیرد و نیازهای قدیمی را که ساختگی است ازبین ببرد ونیازهای جدیدی را که جنبه ملی دارد ، جایگزین آنها بکند ، وسائلی بوجود بیاورد و تولیدی برقرار کند، کمبودهای جدید راکه نیازهای واقعی است تامین کند ،بنابراین هیچ ترسی ندارد که ما همین لحظه ارتباطهای امپریالیستی اقتصادی و ارتباط های مستعمراتی‌اقتصادی‌رابادنیای امپریالیسم قطع کنیم ، همین ممنوعیت ورود اتومبیل خارجی کارسیار خوبی است، البته باینی‌حرف این نیست که‌فقط روی اتومبیل قطع شود ، بلکه بایستی‌همراه‌باشدبابرنامه‌ای که بتواند مساله نقل و انتقال مردم را دردراخل شهرها تامین کند.

این برنامه‌که منجر شده تا در شهر ٤ میلیون تهران بیهاز یک میلیون اتومبیل سواری باشد برنامه مستعمراتی است، برنامه ایجاد بازار مصرف است که ازطـــرف امپریالیست ها بدست سرمایه‌داری بزرگ وابسته تنظیم شده،حال آنکه نقل و انتقال‌مردم در داخل شهر هیچ احتیاجی باین همه اتومبیل ندارد ، بلکه اتوبوسهای بزرگی که می تواند ۱۵۰ نفر را در هر رفتو آمد نقل وانتقال دهد، باید جای اتومبیل ها را برگیرد، اما اگر ورود اتومبیل های سواری منع شود و فرضا بجای آن اتوبوسهای بزرگ نگذارند ، طبعا در آمد رفت وآمد اختلال ایجاد میشود .

بطور قطع این کار مشکلی نیست ، آنهـــم برای کشور ما که درآمد زیادی ازنفت دارد‌و از نظر مالی می‌تواند روی پای‌خودش‌بایستد. اینکه قسمتی از اتومبیل خود را خرید ، یعنی زیادی از اتومبیل دارها، اتومبیل خود را از خدمت خارج کنند. باین معنی نیازی که برای استفاده از اتومبیل شخصی در تهران بوجود آمد ، یک نیاز کاملا ساختگی بود.نیازتحمیلی بود نیازی که مبتنی بر منافع امپریالیسم بود و قصدش ایجاد بازار مصرف اتومبیل، مثل خیلی ازکالاهائی که وارد مملکت می شود . شما به‌آسانی می‌توانید از ورود و مصرف آنها صرفنظر کنید، این‌است که اگر یک دولت انقلابی در راس کارباشد میتواند ضمن اینکه برنامه‌های انقلابی یعنی برنامه‌هایی بر اساس تامین و تثبیت اقتصاد ملی تنظیم بکند مـــی تواند ارتباط اقتصادی راکه میتوبرنامناسبات استعماری است باکشور های امپریالیستی‌قطع بکند نه‌اینکه هر نوع ارتباطش راقطع کند. البته کشورهای امپریالیستی توطئه‌می‌کنند، در شرایط کنونی مطمئن من تصور نمیکنم که اینها دست به یک نوع محاصره وتحریم اقتصادی بزنند بایدتر ازآن دست بیک هجوم نظامی بزنند، این است که در شرایط تاریخی فعلی این امکان برای دولت انقلابی هست که روی پای خودش بایستد .

★ به کمان شما موضع گروه های‌چپ در مقابل‌دولت موقت انقلاب و مسائل کنونی مملکت باید چگونه باشد ؟

ـ سازمانهای چپ و نیروی چپ در شرایط فعلی اصولا بایدسیاست مستقـــل و برداشت های مستقل خودش را از جنبش داشته‌باشد و طبعا موضع‌اش را نسبت به قسمت های مختلف در شرایط فعلی خود تعیین کند، برای اینکه بدانیم یک نیروی چپ چه موضعی در شرایط فعلی باید داشته باشد، باید ببینیم نیروهایی که چپ می خواهد در برابرش موضعگیری کند چه وضعی دارند.ما گفتیم که‌یک قدرت دوگانه‌ای وجود دارد و هرکدام ازآنها یک وابستگی طبقاتی دارند . این قدرت دوگانه یک خطش به‌توده زحمتکش مردم و خرده بورژوازی انقلابی نزدیک است و یک خطش به‌بورژوازی متوسط که در عین حال باسرمایه‌داری بزرگ درحال معاشات است ، البته هیچکدام از این خطوط موضوعی نیستند که نیروهای چپ بکویند دریست باید طرف این را گرفت و علیه آن عمل کرد و یا بعکس . مساله‌ای که من مطرح کردم معنی‌اش این‌نیست که سازمانهای چپ بایستی دریست جانب نمایندگی خرده بورژوازی انقلابی را بگیرند ، اگر این درتمام خطوط خودش یک تعادلی‌داشت بطور طبیعی برای نیروی چپ در برابر قدرت دیگری که در جهت بورژوازی عمل میکند ترجیح داشت ، ولی متاسفانه آن تعادل را در خطوط مختلف خودش ندارد . یعنی قسمت خرده بورژوازی چپ از نظـــر اجتماعی کم و بیش رادیکال است باین معنی که بهر حال در برابر ضد انقلاب همانطوریکه می‌بینیم قاطعیت نشان میدهد ، اما از نظـــر ایدئولوژی همین جناح تحت تاثیر بعضی از افکاری است که قابل دفاع نیست ، منجمله‌ضد کمونیست(×)بودن بعضی ازعناصر این‌جناح است .

برای همین است که در شرایط فعلی شما می‌بینید که صرفنظر ازاینکه بایستی بطور کلی جنبش ادامه پیدا کند، بلکه در سرکیبی فعلی سرمایه‌داری مستعمراتی نیز باید با قاطعیت بایستد ، ولی‌اکنون مبارزه ضد امپریالیستی تقریبا فراموش شده و

نامه به آیندگان

تقاضا های کارگران متحصن شرکت آرمه وشرکتهای وابسته

روزنامه آیندگان

تاریخ : ۱۸ر۲ر۱۳۵۸
شماره : ۹ر۱۸۵ رع

تجدید نظر خواسته نمود .

ضمن اشاره به مطلبی که تحت عنوان «روش نامعمول ایران در فروش نفت» درشماره ۳۳۵۰ مورخ ۱۷ر۲ر۵۸ آن جریده به نقل از فاینشنال تایمز درج گردیده است ، جهت مزید اطلاع خوانندگان آن روزنامه اشعار میدارد :

قراردادهای فروش نفت که برای حداکثر ۹ ماه انعقاد یافته است جنبه موقتی دارد و از لحاظ کم وکیف آنها و سهم بندی مقدار فروش به شرکتهای متقاضی در صورت لزوم موردتجدید نظر قرار خواهد گرفت ، و این تجدید نظـــر بوضع خاص حتی مالی خواهد بود که باتوجه بوضع بازار جهانی و برنامه های اقتصادی‌دولت تعیین میگردد ضمنا لازم به توضیح میداند که شرکت ملی نفت ایران در کلیه قراردادهـــای منعقده اختیار تغییر قیمت را کاملا برای خود محفوظ نگهداشت ولذی‌الاقتضا براساس وضع ناظر ببرازار های بین‌المللی در قیمت های خود

روابط عمومی شرکت ملی نفت ایران

روزنامه آیندگان

تاریخ ۱۸ر۲ر۱۳۵۸
شماره ۹ر۱۸۶ رع

عطف به مطلبی که در شماره ۳۳۵۰ مورخ ۱۷ر۲ر۵۸ آن جریده تحت عنـوان « سیاست ناوابستگی ایران» درج گردیده است ؛ توضیحا اشعار میدارد که تولید نفت ایران طبق‌سیاستی که از طرف دولت جمهوری اسلامی ایران‌تعیین شده ، حدود چهار میلیون بشکه در روزمیباشد، و مطالبی که‌آقاژول جناب آقای دکتر یزدی‌نال گردیده میلی‌برایکه تولید نفت ایران بزودی به ۶ میلیون بشکه در روز خواهد رسید ، قاعدتا به قدرت تولید و ظرفیت بالقوه استخراج نفت ایران مربوط میگردد که البته هنانطوریکه قبلا هم اعلام شده شرکت ملی نفت ایران قادر است تولید نفت را تا میزان مزبور افزایش دهد .

محمود عنایت

صدای قورباغه و جان یك محکوم

زیدی متبرف پمرک بود و نفس های آخر را میکشید. اطرافیان خندنداهر وصیتی‌داری در این دم آخر بکن .

خفت دوستان ! من یک عمر بود کـه حرفی در گوشه دلم عقدشده‌بود و نمی‌ترسم مردم جرئت نمیکردم آنرا به کسی فاش کنم. حالا که نفس های آخر را میکشم بگذاریـد دل‌دراخالی‌دم کنم . آقایان ! هرچه‌میخواهید بگویید اما من از صدای قورباغه خوشم می آید . هریار که صدای قورباغه را می شنیدم دلم غنج میزد و عرش را سیر میکردم ولـی جرئت نداشتم یکسی بگویم .

بلی ، صدای قورباغه چیز بسیارزشتی است ولی زشت تر از آن کتمان عقیده آدمی است . تصور میکنم تمی آدمی ـ اگرچـــه وزیر باشد و اگر چه وزیرمقام‌عوتی باشد ـ از قورباغه کم ارزش تر نیست و شما هرچـــه میخواهید بگوئیدولی‌اجازه‌بدهید منهم حرفی راکه درگوشه‌دلم عقدشده‌است‌صاف‌و صریح از قلم به قرطاس بیاورم و از صدای‌قورباغه برای اظهار دریغ برجان یک انسان مرد بگیرم . بله ، اجازه بدهید بگویم که من دلم برای دکتر علمی تهرانی بسیار موخت و بسیار متاسف شدم وقتی دیدم پزشکی مثل او که شما حتی در همان زندان قصـــر می توانستید از تخصص و تجربه او استفاده کنید در قضاوت شما باشتخمگری کههمسول مستقیم ضرب و شتم و شکنجه‌وحبس وتبعید و اعدام صدها جوان یا ایمـــان و نجیب و شریف بوده است هیچ

آیندگان ـ پنجشنبه ۲۰ اردیبهشت
۱۳۵۸ـ صفحه ۱۴
شماره ۳۳۵۳ ـ سال دوازدهم

گزارش آیندگان درباره ماهیت گروه فرقان

● فرقان اعتصاب مطبوعات را فرصت طلبانه نامید

● فرقان استاد شهید مطهری را به «جعل اصطلاح ماتریالیسم منافق» متهم ساخت

● فرقان به «اسلام بدون روحانیت» گرایش دارد

● ترور سرلشگر قرنی، بی ارتباط بااختلاف آیت‌الله میلانی و دکتر شریعتی بنظر نمی‌رسد

● فرقان تفسیرهای خودرا از قرآن با نتیجه‌گیری‌های سیاسی می‌آمیزد

گروه تحقیق آیندگان، درحال بررسی نوشته های «فرقان»

گلوله‌ای که سرلشکر قرنی را به خاک انداخت و شلیک شبانه‌ای که استاد مطهری‌را به شهادت رساند، زنگ‌خطر برای تمام کسانی بود که نگران ادامه‌ی انقلاب مردم ایران هستند. با پخش اعلامیه های گروهی به نام «فرقان» که خود را مسئول این ترور ها معرفی‌کرد،حدس وگمان و نظریه‌پردازی‌«فرقان» قوت‌گرفت.مردم‌میپرسیدند این تروریستها چه کسانی هستند وچه می خواهند؟ عده‌ای با قاطعیت می گفتند «کار کمونیست هاست»، گروهی آنرا توطئه‌ی ساواک، سیا و موساد می دانستند و جمعی «فرقان» رالمظهور مجسد «خوارج» می پنداشتند.

نظرها، هرچه بود، همه یک صداترور را محکوم ساختند و آنراعملی ناجوانمردانه دانستند. جناحهای مذهبی و گروه های چپ خواستار شناسائی مجرمان و کیفر دادن به آنها شدند.

آیندگان، درحدیک روزنامه‌ی مسئول، وظیفه‌ی خود دانست که در شناخت اصول اعتقادی این گروه بکوشد و نتیجه را در اختیار مردم بگذارد. هدف این بود که مردم بدانند باچه گروهی روبرویند، و دولت تشخیص دهد که چگونه‌آن رویاروئی کند. مطبوعات آزاد، دریک جامعه آزاد، تکلیف شرعی و انقلابی دارند که مردم را درجریان آنچه می گذرد، قرار دهند و ابهام‌زدائی کنند.

از اینرو، «گروه تحقیق آیندگان» برای شناخت مبانی فکری «فرقان» بسیج شد و در این راه بسیاری از مردم اطلاعات پراکنده‌ی خود را در اختیار آیندگان گذاشتند.

★ شهید

فرقانی‌ها برای شهید ارج بسیار قائل هستند. می گویند: مبنای تفکر شهید در انقلاب اسلامی فلسفه‌ی «دون حزب‌الله و قرآن‌پروردگار» است. بدین معنی که شهید همه‌ی جهتگیری‌ها، جزءوردها، صعود و سقوط اجتماع را با اصول تفکر قرآنی خود ارزیابی می کند. (توحید، کتاب دوم شرحی برخطیبی امر به‌معروف ونهی از منکر).

«فرقان» در نشریات خود از شهدای اسلامی، بویژه شهدای سازمان مجاهدین خلق،مانند شریف واقفی، رضائی، ناصر صادق ... تجلیل می کند و به دکتر علی شریعتی مقام والائی درشهادت می دهد. «فرقان» شهدا را به دومقوله‌ی شهید ایدئولوژی و شهید استراتژی، تقسیم میکند.

★ تشیع

فرقان خود را پیرو «تشیع علوی» می داند و می‌گوید «اسلام‌علی، شهادت حسین و قرآن زینب جامع‌دانگی ذاتی خود راعلیرغم تمام توطئه ها ... بازمی یابد» ... «امام‌علی نمونه‌ی بارزعترت پیامبر است و امام انسان شده». (فرقان ۷).

رهبری

فرقان معتقد است که «رهبری مبارزه‌ی توحیدی به رسولان برگزیده و شهیدان‌برگزیده از میان مستضعفین است ...» این رهبران «با درک عمیق‌تر ایدئولوژی توحیدی و اصول‌حاکم بر انقلاب کل آفرینش، حرکتی خدائی ومنطبق با فطرت آفرینش را برای جهتر و نظم بخشیدن به انگیزه‌ی رهائی مستضعفین و نجات خلق و امامت وورراث آنها پایه‌ی‌گذارند.» (فرقان۲).

روحانیت

چنین بر می آید که فرقان به «اسلام‌بدون روحانیت» گرایش دارد و بجای «روحانی» اکثرا از الفاظ «آخوند» و «ملا» استفاده می کند. «فرقان» اصطلاح «آخوندیسم» را در مورد روحانیت بکار می برد و آن ها را به «دیکتاتوری»، «ارتجاع»، «به انحراف کشیدن مبارزات توحیدی» (فرقان۲)، «سازش بافدرت های داخلی و خارجی» و «تحطئه‌ی مسلمانان آگاه ... باصفات «وهابی» و کمونیست» متهم می کند (فرقان ۷).

فرقان اتهام «دفاع از منافع زمینداران و سرمایه داران» رابه روحانیت می زند و معتقد است «دیکتاتوری آخوندیسم، باقید تقلید از مردم عوامل در جهت اجرای مقاصد خویش، ساخته است (فرقان ۷). فرقانی ها معتقدند که رهبری روحانیت در انقلاب ما غلط بوده است. (فرقان ٤).

مستضعفین

«فرقان» خود را «هوادار و پشتیبان مستضعفین می نامد و معتقد است «به غارت رفتن سرمایه ها و ارزش‌های خلق مستضعف ایران روش همیشگی تمامی نظامات ... ملطه جو و غیر توحیدی‌است» (فرقان۳). فرقان در بیشتر نشریه‌هایش آیه‌ی «ونریدان‌نمن‌علی‌الذین استضعفوافی‌الارض‌ونجعلهم ائمه و نجعلهم الوارثین»(می خواهیم که بر ضعیف شمرده شدگان در زمین منت بگذاریم و آنانرا امامان وارث برندگان گردانیم ـ سوره قصص آیه ۵) را بکار می برد و اظهار امیدواری می کند که «روزی آزادی خداوند در قبال مستضعفین‌زمین مبنی بر امامت ووراثت آنها تحقق بذیرد»(فرقان ۸).

مبارزه

فرقان، به اتکاء آیه‌ی ۲٤ سوره‌ی نمل‌اعتقاد دارد که «: مبارزه جزء لاینفک وجود آدم‌است و لازمه‌ی ابراز هویت قطب مستضعف درمقابل قطب استضعافگر می‌باشد.» (فرقان ۳).

فرقان معتقد است «خصوصیت بارز امت نمونه این است که از نظر فطرت خدائی و از نظر اجتماعی دائما با خدایگان تاریخ وارباب روزگار مبارزه‌ای خونین دارد» (فرقان ٤).

فرقان مبارزه‌ی مسلحانه، «خشونت انقلابی و کار سیاسی ـ نظامی» را تبلیغ می کند و مبارزه‌ی سیاسی (میتینگ، پست نشینی ...) را تحقیر می نماید (فرقان ۸).

در آثار دکتر شریعتی بهانه‌ای برای ترور نمی‌توان یافت

در سه هفته‌ی گذشته «نام گروهی که مسئولیت ترور دو شخصیت نظامی ومذهبی را بعهده گرفته به‌اندازه‌ی مشهورترین‌نام‌ها و عنوان ها تکرار می شود، اما اعضا، پیروان و هدستان‌آن‌هی نتوانند به‌خودشان اطمینان بدهند که جائی بیش ازحاشیه‌ی‌تاریخ ایران ـ و تاریخ ترور جهان ـ نصیبشان شود. آنچه نفوذ حقیقی و بقای دسته، گروه یا سازمانی را سبب می شود، قدرت استدلال، راهنمائی و ارائه‌ی اندیشه است. حتا اگر جانبداری سرسختانه «فرقان» از شادروان علی شریعتی را صاحبنظرانی،بیربط و ناشی از سوء تفاهم دانند «کشش‌خرده گیران فرضی آن فقید، کمکی به اشاعه‌ی اندیشه‌اش نیست. واقعیت این است که فرقانیان، خواسته یا ناخواسته «نام نیک دکتر شریعتی را با ترور همراه می کنند. و این کاری است که یقینا حتا آنها که آثار شریعتی‌رابادقت نخوانده‌اند ،منطقی‌اش نمی دانند.

یکی از بنیانگذاران حسینیه ارشاد به آیندگان گفت نوار هائی در جلسات دارد‌که دکتر شریعتی و آیت‌الله مطهری متقابلا از یکدیگر تجلیل کرده‌اند. حال که چنین‌است، آیا سنایش دکتر شریعتی از آیت‌الله‌مطهری را می توان فقط یک تظاهر دانست؟ آیا این کار از شخصیتی سرسخت و سازش‌ناپذیر مانند علی شریعتی ساخته بود؟

ادامه‌ی راه شریعتی با شناخت‌فلسفه‌ی او ممکن است و بپیاست که در آثار او بهانه‌ای برای تکروی و خودسری وترور نمی‌توان یافت.

دوبسته‌ای که «فرقان» در زیر یک اتومبیل گذاشت و با تلفن آیندگان را از محل آنها آگاه ساخت، کشوده می شود.

حمله به چپ و شوروی و چین

فرقان شوروی و چین را «مانند آمریکا، امپریالیست می داند. و درهمان حال که حکومت داودخان رادرافغانستان دست‌نشاندهی آمریکا تلقی می کند به رژیم کودتائی‌افغانستان حمله می برد و آن راطرفدار و عامل شوروی‌می نامد. فرقان به مارکسیست ها دشنام‌میدهد و آنهارا «جیب گردان پلید و مارکسیست های خیانتکار به جنبش های آزادی‌بخش اسلامی» می خواند. (فرقان٤)و دیکتاتوری حزب را محکوم می داند (فرقان۷).

فرقان استعمار شرق را به اندازه‌ی استعمار غرب خطرناک می داند (فرقان ۲) و تاکید می کند «فعالیت عناصر چپ در جهت ضربه زدن به انقلاب توحیدی، آفت‌دیگری است» (فرقان ۷). فرقان‌مبتوده را «شاهدهای از ساواک» می داند (فرقان ٤) و معتقد است‌که «عوامل چپ، روشنفکران بازاری» و روحانیت «خلق مسلمان مستضعف را از انقلاب مسلحانه منحرف کردند» (فرقان٦). فرقان در مورد فاجعه‌ی آتش سوزی در سینما رکس آبادان می گوید «یا کار شاه جنایتکار است، یا روحانیت حاکم یا عوامل چپ» (فرقان ۸).

فرقان این سه را همدست هم میدانست.

حمله به شاه و ارتش

در جریان انقلاب فرقان به ساواک، شاه مخلوع و «آزادیخشی و فضای باز سیاسی» او حمله میکرد، بحث پارلمانی را در زمان شریف امامی «جنجال پارلمانی» می خواند، و مبارزه‌ی مسلحانه با رژیم شاه را تبلیغ میکرد(فرقان۲، ٦، ٤). فرقان‌به‌ایران‌ایرانیست ها حمله میکرد (فرقان۸) و جبهه‌ی ملی را «پاسدار منافع بورژوازی ملی» می دانست (فرقان ۱۲). فرقان شعار«ارتش برادر ماست» را نادرست می دانست وروحانیت، عناصر چپ، «بخصوص توده‌ای های پلید» (فرقان ۸)را متهم می کرد که می خواهند به نفع خود در ارتش نفوذ کنند و حکومت را بدست گیرند. فرقان در نشریات خود به ارتش حمله می کرد و آنرا «استعماری و خدمتکار شاه» می دانست (فرقان ۸).

آمریکا، کوبا، ملک حسین

فرقان به «امپریالیزم آمریکا «صهیونیسم، انگلستان، فرانسه، سادات، رژیم مصر، کوبا، عربستان، سوریه، فالانژهای لبنان، ژاپن (امپریالیزم صنعتی) و ملک حسین پیاپی حمله می کند» (فرقان ۲، ٤، ۷)وخود راپشتیبان جنبش مسلمانان اریتره، مبارزه‌ی مردم فلسطین به رهبری عرفات، جنبش های آزادی بخش اسلامی و غیر اسلامی و جنبش صحرا می داند (فرقان ٤، ۳).

حمله به مطبوعات

فرقان «اعتصاب مطبوعات‌را فرصت‌طلبانه دانست و در این باره نوشت :« اعتصاب مطبوعات راهحل تضادی بود که از نظر داخلی و افکار عمو می نسبت به نحوه‌ی تلقی آنها از روزی‌نامه‌ها پیدا شده بود. بدین معنی که بعد از اعطای آزادی فرمایشی به مطبوعات توسط دولت شریف امامی، سردمداران وگردانندگان مطبوعات استعماری راکه در پی دستاویزی برای تبدیل کاغذ پاره‌هاشان به ارگان قطب متنفذ بودند برآن داشت که اولا برای حفظ بقای خود و توجیه خیانت های گذشته هر چه زودتر از این فرصت طلائی برای چسباندن خود به انقلاب استفاده کنند، و ثانیا با بهره‌گیری از جوی که تحت لوای آزادی مطبوعات‌اوبازگشت سردمداران آن به آغوش ملت و نتیجتا آخوندیسم، در اذهان روشنفکران بازاری و آخوندزده حاکم می شد به قیمت تک فروشی روزنامه‌ها بیافزایند ...(فرقان فوق‌العاده بهمن ۵۷).

★ بازرگان

فرقان قبل و بعد از انقلاب نسبت به مهدی بازرگان ابراز دشمنی می کرد. در فرقان ۲ بهمن ماه ۵۷، مهدی بازرگان و استاد مطهری را متهم به موضعگیری‌نوطئه علیه نوشته ها و افکار دکتر علی شریعتی کرد. و بازرگان را متهم ساخت که درکتاب «امام و زمان» شریعتی را به تفرقه‌افکنی و ضربه زدن برجنبش ملت ایران» متهم کرده است. از اتهام های دیگر فرقان این که «دولت بازرگان ارتجاعی، وابسته به‌امریکا و فرمانبردار روحانیت حاکم است‌ومعنین ارتش استعماری را حفظ کرده و سانسور را در مطبوعات و تلویزیون برقرار ساخته است». (فرقان ۱۳).

★ شریعتی

«فرقان» بشدت از دکتر علی شریعتی دفاع می کند و او را شهید ایدئولوژی می داند. در بسیاری از نشریه هایش از دکتر شریعتی نقل قول می کند (برای نمونه، فرقان فوق‌العاده بهمن ۵۷)، ویژه‌نامه‌ی شهادت دکتر شریعتی، شهید برهان‌خداوند، و نشریه‌ی مربوط به ترور استاد مطهری).

فرقان خود را «ادامه دهنده‌ی مفاید دکتر شریعتی در باره‌ی «اسلام منهای آخوند و «اسلام بدون ملا» و «جدیتی به روحانیت» (مجموعه‌ی آثار شریعتی جلد یک) می داند (فوق‌العاده بهمن ۵۷). ظاهرا بهمین دلیل دشمن شریعتی را دشمن خود می پندارد و از مردم می خواهد که در برابر کسانی که می کوشند به افکار شریعتی لطمه وارد کنند «موضع خصمانه» بگیرند. (شهید برهان خداوند). فرقان در نشریه «شهید برهان خداوند» به اعلامیه‌ی مورخ ۵۷/۲/۲۳ که امضای بازنگران و استاد مطهری در زیر آن بود و از همه‌ی نیرو ها خواسته شده بود که اختلافات را کنار بگذارند و مشترکا با دشمن بجنگند، حمله می کند. و این جمله‌ی اعلامیه را که دکتر شریعتی در مسائل‌اسلامی دچار اشتباهات فراوان گردیده است، نادرست دانسته و ادعا کرده است که‌اعلامیه در جهت مسخ هدف شهیدان و فرهنگ انقلابی» نوشته شده. دشمنی فرقان با استاد مطهری از همینجا آشکار می شود و فرقان در اعلامیه‌ای که چند روز پس‌از ترور استاد مطهری انتشار داد، «باو اتهام زد که به «جنبش توحیدی خلق‌مسلمان مستضعف‌ایران در رژیم طاغوتی» پشت کرده و در برابر دکتر شریعتی موضع گرفته است. فرقان همچنین استاد مطهری را به «جعل اصطلاح ماتریالیسم منافق برای در انزوا قراردادن مسلمانان طرفدارایدئولوژی توحیدی» متهم ساخته است. فرقان درهمان حال، به عضویت استاد مطهری درشورای انقلاب حمله کرده است.

ترورسرلشکرقرنی

فرقان در اعلامیه‌ای که پس از ترور سرلشکر قرنی انتشار داد، اعلام کرد که«او را به‌اتهام همکاری با آمریکا ورژیم پیشین ،اقدام برای سرکوبی مردم مسلمان کردستان وبازسازی ارتش و فساد درارش، کشته است. با اینهمه قرائن نشان می‌دهد که ترور قرنی، نمی تواند بازندیکی او به‌آیت‌الله میلانی بی‌ارتباط باشد.

قرنی در مصاحبه‌ای بامجله‌ی جوان (شماره ۲۱، مجمعه ۵۸/۲/۱٤)گفته‌است که«برای سرنوشتی رژیم، با آیت‌الله‌العظمی میلانی شام داشته و ازنکته های معنوی و مالی، آیت‌الله برخوردار بوده‌است. اگر به اختلاف آیت‌الله میلانی و دکترشریعتی توجه کنیم، وهواداری سرسختانه‌ی فرقانی ها را ازشریعتی درنظر بگیریم. به‌نکته‌ی تازه‌ای می‌رسیم که می‌تواند زمینه‌ی تحقیقات‌تازه‌ای‌شود ـ بخصوص‌باتکیه برابنکه دکترشریعتی در کتاب «امامناطب های آشنا» (ص ۱۲ مجموعه آثار، صفحه‌ی۱۳) آشکارا به‌آیت‌الله میلانی تعلمه‌میکند و می گوید کوربیچ بهودی ماتریالیست کمونیست، بخاطر مبارزاتش بافاشیسم هیتلر و دیکتاتوری لستالین و طرفداری ازمردم الجزایر، «آیت‌الله میلانی به‌تشیع، نزدیکتراست. دکتر شریعتی آیت‌الله‌میلانی رامتهم میکند که «تاکنون هرچه فتوا داده است در راه تقویت مسلمین بوده‌یا کوبیدن هرحرکتی درمیان مسلمین».

یک نظر درباره‌ی فرقان

درمیان یادداشتهائی که پیرامون شناخت «فرقان» به‌آیندگان رسید، نوشته‌ای راکه ضمن گویندگی نکته های قابل تاملی‌سترگزیدیم‌بی آنکه مدعی باشیم هرآنچه نویسنده‌ی‌ناشناس گفته درست است.

پیرو درخواست روزنامه «آیندگان»از خوانندگان که اطلاعات خود را درباره گروه «فرقان» بفرستند ناشاید کمکی به‌کشف معمای ترور مرحوم مطهری شود باید گفته شود:گروه «فرقان گروهی است که خود را پیرو شریعتی می‌شمرد. چنانکه می‌دانید مرحوم شریعتی شاگرد مکتب «ماسینون» است. اگر ما فرق میان«ماسینون» و«مسیوکربن» رابدانیم ممکن است راه شریعتی وپیروزانش اندکی برای ما روشن شود. این دومستشرق فرانسوی هر دوطرفدار تصوف وعرفان‌اند امایک فرق‌اساسی این دوخاورشناس را ازهم جدامیسازد.مسیو «هانری‌کربن» پیرو«وحدیت‌آملی» است که در «جامع‌الاسرار» می‌گوید: تشیع ظاهرتصوف و تصوف باطن تشیع است. اما «ماسینون»معتقد بیشترمستشرقین تصوف را از دیدگاه سنیان بررسی کرده است و در نتیجه دکترشریعتی دیروزی نوشته هایش آندکی سنی‌نمائی میکند ولهذا موجب شربیش آزمیش از طمای طراز اول ایران اعلامیه هائی علیه دکترشریعتی بنویسند.

از جمله آیت‌الله سید محمد حسین طباطبائی که استاد«مسیو کربن»بشمار میرود، (مطهری باتفاق«مسیو کربن» نزد طباطبائی تصوف‌شیعی آموخته بود).

مرحوم شریعتی‌چندان تظاهربه‌تسنن نمی کرد کهشاگردانش ازطرفداری‌ها کردند. تالیف کتاب «شهیدجاوید»، شعله جنگ را میان سنی زدگان وشیعیان‌برافروخت‌وآیت‌الله شمس‌آبادی شهید راه تعصب همسیو گروه شد که پرونده‌اش دردادگاه اصفهان روشن ومشخص شده است وتائلاتی محکومیت قطعی یافتند.

قتل امام موسی صدر نیز بدست فرماندهی کل فرقانی هایمنی قذافی انجام گرفت. «اسلام بدون‌روحانیت» تزاستین قذافی درفرن بیستم است ولذا اعلامیه گروه فرقان به‌تشکیل حکومت ملایان درتهیدگاه (یعنی حکومت خمینی در پاریس) حمله میکند.

بنابراین گروه «فرقان» یک گروه شناخته شده است که مدافع سرسخت تصوف‌حسنی‌زده، ماسینیون وعشیع‌علوی‌شریعتی‌است ویاعقاید کلاسیک یا باصطلاح دکتر شریعتی «تشیع صفوی» درحال جنگ است وهیچگونه‌ارتباطی بااندیشه مارکسیسم ندارد بلکه میتوان گفت فکر ایشان ازنظر مارکسیسم‌ها خیلی فشری تر از افکار تشیع کلاسیک می‌باشد. چون ایشان علنا ازوهابیگری وقشریات تسنن دفاع میکنند ومعلوم نیست بچه مناسبت مهندس بازرگان و هاشمی‌رفسنجانی ایشان رابه مارکسیستهامی چسبانند.

شهرستانها

برگزاری مراسم هفتمین روزشهادت‌استاد مطهری درشهرهای فارس

شیراز ـ خبرنگار آیندگان ـ به مناسبت هفتمین روز شهادت آیت‌الله مطهری مردم شهرهای فارس بمرکزاری مراسم پرداختند. در داراب مغازه هاقعطیل شد و روحانیون و گروه های مختلف بدعوت اصناف درمسجد جامع این‌شهر بسوک نشستند درآباده ازسوی فرهنگیان وسازمان جوانان آباده مردم در مسجد جامع این شهرگردآمدند وپس ازاستماع سخنان حجت‌الاسلام شجفی درخیابانها باشعار اسلام‌پیروز است کمونیست نابوداست و رامهیمائی‌پرداختندرابرکوهنیزیس ازسخنرانی قاجی زئیس آموزش وپرورش در مسجد جامع این شهر که طی آن بشدت بکمونیست ها تاخت تظاهراتی صورت گرفت وگروه هـای مختلف به راهپیمائی پرداختند.

استاندار کهکیلویه وبویراحمد به پیمان کاران اخطار کرد

یاسوج ـ خبرنگار آیندگان ـ هومن‌نشستین استاندار انقلاب اسلامی کهکیلویه وبویراحمد دیروز درکمیته هماهنگی استان به‌پیمانکاران اخطار کرد پروژه ها را باید درحداقل زمان

درمحیط ارعاب ووحشت انجام وظیفه روزنامه‌نگاری مقدور نیست

رشت ـ خبرنگار آیندگان ● نویسندگان خبرنگاران وکارکنان مطبوعات درگیلان طی تلگرافی به نخست وزیر ودیگر مقامات مراتب تاسف خود را از قتل غلامحسین رهبرخبرنگار اطلاعات مراتبآدان اعلام داشتند وبیادآور شدند: در روز های گذشته به علت تجاوز زکوهی چماق‌بدست بمحیم مطبوعات ،تخریب‌دفاتر روزنامه ها و تهدید کارکنان جنان محیطارعاب و وحشتی بوجود آمده که انجام وظیفه خطیر روزنامه نگاری میسر نیست.

کارکنان مطبوعات درگیلان ضمن‌تقاضای رسیدگی بقتل خبرنگار اطلاعات ومجازات عاملان آن از مسئولان خواستند باپایان‌دادن بمحیط پرازهراس فعلی درجهت تامین‌آزادی های فردی واجتماعی براساس اعلامیه جهانی حقوق‌بشر و اصول انسانی اقدام‌شود.

انقلاب ماکو باهمکاری شهربانی از۳ نفر به اسامی ابراهیم کلشی، عبدالمجید حمزه‌نیا وجلال شیخ زاده یک قبضه مسلسل بوزی ۱۲۰ قبضه کلت کمری و ۵۵۵ تیر فشنگ کشف، و ضبط گردید و افراد یادشده در اختیار دادگاه انقلاب قرارگرفتند.

اعتراض صیادان یمصید بیزوییه‌ماهی

رشت ـ خبرنگار آیندگان ـ گروهی از کارکنان بندرانزلی در مقابل استانداری گیلان اجتماع کردند ونماینده کارکنان شیلات طی سخنانی گفت باتوجه به اینکه صید ماهی در ماههای اخیر بدون هیچ گونه مراعاتی‌توسط گروه های مختلف وغیر حرفه‌ای انجام می‌گیرد وادامه این وضع امکان دارد نسل آبزیان را منقرض نماید لذا تقاضا داریم‌ضمن کوتاه کردن دست فرصت‌طلبان جلوی صیدبی رویه گرفته شود.

سرپرست استانداری گیلان درمقابل درخواست این گروه اظهار داشت: در این مورد تحقیق خواهیم نمود و مطمئنا دست‌افراد سودجو وغیر حرفه‌ای را در امرصیدبی‌رویه کوتاه خواهیم نمود.

فرماندهکارد دانشگاه تبریز دستگیر شد

تبریز ـ خبرنگارآیندگان ـ فرمانده سابق گارد دانشگاه تبریز دستگیر شد. دادسرای انقلاب اسلامی تبریز طی اطلاعیه‌ای دستگیری سرگرد محمد حسین زهسازیان فرمانده اسبق گارد دانشگاه تبریز را اعلام نمود واوافرادی که‌ازنامبرده شکایت داشته ویاهمدارک‌واسنادی علیه وی دارند، خواهشت به دادسرای انقلاب اسلامی مستقر در بازداشتگاه مراجعه‌نمایند.

بررسی طرح بهداشت و درمان رایگان‌درشیراز

شیراز ـ خبرنگار آیندگان ـ بدعوت جامعه اسلامی پزشکان دانشگاه شیرازبیش از ۳۰۰ نفر ازپزشکان دریک گردهم‌آئی که در دانشکده پزشکی برگزار شد شرکت کردند و طرحها و پیشنهاد هائی در مورد ملی کردن بهداشت ودرمان رایگان ارائه دادند بدنبال‌این جلسه دبیرکلی جامعه اسلامی پزشکان دانشگاه شیراز درزمینه ارائه طرحهای عملی، ملی‌کردن بهداشت ودرمان در٦ ماده منتشرشد وطی آن پیشنهاد گردید اصل حق استفاده را در مطبوعات و تلویزیون برقرار ساخته است». (فرقان ۱۳).

کشف اسلحه در اصفهان وماکو

اصفهان ـ خبرنگار آیندگان پاسداران انقلاب اصفهان تعداد ۸ قبضه ژ-۳ و ۸۳۲ تیر فشنگ از اتوبوس اتومبیل‌کرمان که قصدحرکت بازاهدان راداشت از شخصی بنام محمدرحیم حیدری به‌اتفاق ٤ نفر دیگر که عازم حرکت بود کشف کردند.

● ماکو ـ خبرنگار آیندگان ـ پاسداران

آیندگان ـ پنجشنبه ۲۰ اردیبهشت
۱۳۵۸ـ صفحه ۱۵
شماره ۳۳۵۳ ـ سال دوازدهم

در جمع بزرگان، جوان‌ها هنوز سکونشین هستند

با انجام دیدار های امروز،فردا و یکشنبه دوره مقدماتی مسابقه های فوتبال جام امیدی پایان می‌یابد ونیم های صعود کننده مشخص میشوند ،گرچه درمیان تیم های جوانی که دراین دوره از مسابقه شرکت کرده بودند، تیم هـــای جوان و بدون نام راهی به دورنیدانشتند، امـا بهرحال شرکت دراین مسابقه هافرصت مغتنمی بود که تنی چند از مربیان،جوانان خود را بـه شناسند ودرای آینده تیمهایرا‌به جستجو‌یشتوانه های‌لایقی باشند ، چه شناختجوان‌ها در مـدت لازم بیش‌ازیکماهانی فشردهتر بزرگترین‌خاصیتی استکه هر مربی کاردان باید به‌آن توجه کند . این حرکتی است که یک رهبر خوب بیش ازروز های دشوارهمه‌چیز را زیر درخیین قرار دهد و تمام ارزش های امیدهایش رابه‌سنجد و جوان‌ها را آماده روز های دیگر ومیدان های دیگر نماید.

ما درمیان همین‌تیم هاجوانانی‌راددیدیم که‌فرصت خودنمائی درمیدان هائی که آرزوی آن رادا‌شتند ودیدن هراس ازبسیاری مسائل باناماداران‌تیـم های بزرگ فوتبال درگیر شده و‌ارزش هـــای خود را برخ آنان کشیدند، جوانانی چون‌هدایت شعار غفاری وحمیدشفائی‌درتیم (البرز)ابی‌خیلی کلاهیان (آکام) همایون یعقوبی وحمید کلعلی‌فر (پاس) جوادصیرفی و ناصرکرمی(شاهین)،مهرداد حفظی‌فر (فردوسی)،محمدمجیبی‌وجعفر مختاری‌فر ونوروزی (دارائی)،ناصرجاویدان(کشتوصنعت) شاهین‌بیانی (استقلال)وبسیاری دیگر که ازچشم های مایتهان ماندند. البته درپسیاری ازتیم های بزرگ ،بازهم بازیکنان همان هائی بودند که در گذشته وجوان هاحتی در روی‌نیمکت نیزجائـی نداشتند شاید زمان فقط صرف صیقل دادن‌همان هائی شده بود که ازقبل بودند وچون گـذشته ذخیره های جوان دربوته فراموشی بسرمیرند . شاید برای آنها قهرمان زنده رادم‌غنیمت باشد، چراکه مسلمابسیاری از این تیم ها در روز های نیاز نزولی بمیار خواهند داشت ، روزهائـی که جوانان باید چرخ ها رابحرکت درآورند،اما درصورت وجود دریک سطح درجه دوم مطرح خواهند بود، چراکه فرصت آنرا نداشته‌اند یا برست نیاورده‌اند که زودتر به‌سن وختگی وبلوغ درفوتبال رسند وباتداوم‌ی چشمگیر به کمـک تیمشان به شتابند ، جدا از مساله جوان‌هافوتبال جام امیدی ، فوتبال تشاخته شده‌ای نبود، در فوتبال اصولی وجود دارد که بی‌اعتنائی بـه آنها علامت بی‌اطلاعی است ، مسلما امـروزت شماره های روی بیراهن ها نقشی راتعیین‌نمی کنند وچیندهره ها ازقبل برای حرکت درزمین بدون شناخت حرکتی ودرک لازم چـیزی را مشخص نمیکند شعور تاکتیکی چیزی جزء درک دقایق بازی وعملیات تعیین شده توسط مربـی نیست ، گرچه هرگز مسابقه ندانسته است که تیم های ماتاکتیک مشخصی رادنبال کنند وبـــرای مسابقه در هر هفته ، برای تاکتیک‌مشخصشان ازقبل‌تمرین کرده باشند. هنوز هم درتمامی تیم های ماهساله بازی بدون توپ ، آهنگ‌پاس‌ها، سرعت بازی حساب شده نبود همچنانکه بهنگام دفاع تاخیر ، تمرکز، تعادل ،کنترل وجلوگیـری وبیتفام حمله نفوذ . عرض درحمله ،تحرک و ابتکار عمل بچشم نمی خورد . کمبود های‌دفاعی درنزدتیم های جوان انکارناپذیر بود، اگرچه دوندگی ومیل به‌حرکت درنزد جوان ها فراوان بود، اما انکار که هنوز هم ضربه های آزاد، و شوت از محوطه های‌دورتراز دروازه فراموش شده‌اند. درفوتبال فوق مدرن امروزی دیگـر بدون مدافع آزاد مدافعان شکل نمی‌گیرند، واین یک آزاد، یک یک اضافی است که به کمک هریک از همبازیان دفاعی خود آمده آنان را از شکست درمقابل حریف نجات میدهد ویا موقعیت آنان راترمیم‌میکند، جدا از زمان هائی که‌مدافعان کناری‌ظیفه دفاعی دارند ،آنها امروزدیگر فقط بازیکنان دفاعی نیستند ،آنها هرلحظه میتوانند شکل مهاجم به‌خودگیرندویادر موقعیت بازیکنان میانی به‌کمک همبازیان خود به‌شتابند ، درمیانه میدان باید بفکر تعادل وارتباط بود، درایـــن فضای حیاتی همبایددراختیارتیمباشند وبرقرار کننده ارتباط دائمی ومنطقی باسایر بازیکنان‌تیم.

متاسفانه هنوز هم درتیم های مافقرمهاجمان سریع پاهوش و بانکنیک چشمگیر است ، در فوتبالی که هر روزه برتعدادمدافعان افزوده می شود ومهاجمان تنهاتر میشوند، باید این‌خلاء کمبود مهاجمان درمقابل دروازه حریف کم کرد وبا تعداد بیشتری از بازیکنان بفکر حمله بود ، دریک فوتبال منطقی میتوان با هشت‌بازیکن‌دفاع کرد و باشش تن حمله نمود. دراین حالت‌سیستم ها ازبین‌میرود وزوایای‌زمین برای همه‌بازیکنان قابل سرکشی است وحداقل باید قدرت آنرادا‌شته باشند کاهباتی راجلو ـ نقه وسرعت به عقب بازگردند ، امروزه تماشاگران بهجائی رسیده‌اند که ازتیم مورد علاقه خود توقع حرکات پروش یافته را داشته باشند و درصورت لزوم حـرکت زیبای حریف رابا واکنشی خوب تشویق کند.

★★★

امروز ازدیدار های جام اسپندی سه مسابقه درزمین شماره یک امجدیه برگزار خواهد شد، دیدار ابومسلم باآتش نشانی یک دیدارتشریفاتی است ، همچنانکه مسابقه بانکی هابابوتان ،چرا که بانکی ها ازهم‌اکنون خـــود را در دوردوم مسابقه ها می‌بینند، اما در دیدار دیگر، استقلال حریف پیروز است . استقلال برای آنکه، از این گروه راهی دوردوم مسابقه هاشود، فقط بـــه پیروزی فکر میکند ، درهنگام مسابقه استقلال و پیروز بازیکنان تیم تیروند ،نگران این دیـــدار خواهند بودچراکه یک‌مساوی در دیداراستقلال وپیروز شانس آنها رابرای صعود افزایـــش خواهد داد وشکست استقلالی ها از پیروزلبخند رابه لب های بازیکنان نیروسند که در همان‌زمان در ورزشگاه شماره سه‌شهدازدر مقابل بولادی‌ها درگیرند ، خواهد نشاند، مسلما بازیکنان‌استقلال ارزش دو امتیاز را درمقابل پیروزی هابیشتر از همیشه میدانند ، چراکه خیلی ها دوست ندارند بچه های استقلال را در دور بعد ببینند.

در دیدار دیگر زمین شماره سرباز و فردوسی مقابل یکدیگر قرارخواهند گرفت ،سرباز آنقدر امتیاز ذخیره کرده است ، که نگران نتیجه ایـن مسابقه نباشد.

جمعه ،امجدیه از هیجان بیشتری لبـریز خواهد بود، چراکه پرسپولیس وتهرانجوان به میدان خواهند آمد، پرسپولیس باانبوه بی‌شمار تماشاگرانش ،دل به بزرگانش بسته است و تیم محبوب پایتخت ،مدت ها است بـــرای ارضای تماشاگران بدروازه هرتیمـــی تاخته است ، گرچه پرسپولیس آین روز ها مشکل تراز گذشته گـل میزند ،اما دریک دیدارحساس ، پرتجربه های پرسپولیس برگ های برندهتری در دست‌دارند.

اما درتهرانجوان ،جوانی وتجربه آمیخته دریکدیگر مقابل پرسپولیس قرار میگیرد، بـدون شک انجینی همه‌امید تهرانجوانی ها است ، و پرسپولیسی هایک ماموز ویژه برای‌او درنظـر خواهند گرفت . درهنگامی که دوتیم مسابقه‌مـی دهند،کارگران و کشت وصنعت درزمین شماره سه‌شهباز مسابقه دهند، بچه های کارگنان که نتیجه دیدار پرسپولیس وتهرانجوان فکر میکنند، چراکه هنوز برای‌آنها روزنه هائی برای صعـود باقی است .

البرز یکی ازبهترین تیم های این دوره و کلکسیونی از نام های‌آشنا چون خیبری، فداکار کلانتری ،صدری ،فریادشیران و... برای‌آخرین دیدار دخانیات را درپیش‌دارد . البرز چنانکـه باید وشایدامیدوار برای صعودنیست. چـــون دارائی از این گروه صعود کرده‌است واکام در مقابل مرکزآمار درصورت پیروزشدن میتوانـد بالاتر از البرز جای‌گیرد. در آخرین دیداجمعه درزمین شماره ۲ ، کیان وشفق بدون هـراس ازنتیجه ،بدون هیچ شانسی برای صعود بمیدان خواهند رفت.

*دور اول جام اسپندی بدون‌شگفتی پایان‌میگیرد؟

مجلس آشتی کنان کاراته کاران

ـ هفته گذشته پس از سال ها دوری و اختلاف سرپرستان دوسبک کاراته «شوتوکان» و«کان‌زنریو» توانستند با چند جلسه کردهم‌آئی اختلافات طولانی گذشته خود را برطرف سازند و به نفع ورزشدوستان‌کاراته و ورزشکاران‌اصیل این راه مشکلاتی را که همـــواره در سر راه داشتند، ازمیان بردارند. از سال های ۱۹۷۲ که کاراته ایران رسما وارد میادین بین‌المللی گردید شاهد بوده‌ایم که کلیه مقام هاو مدالها در اختیار دوسبک فوق قرار میگرفته و قهرمانان دو رشته دربرگیرنده کاراته ایران بودند که حتی تیم‌ایران را صاحب مقام های بالای بین‌المللی گردانـد (مدال طلائی اروپائی ـ سومی‌آسیا ـ چهارمـی جهان در سال گذشته ۰۰) ولی‌درکنار فداکاری های بچه های این سبک ها عده‌ای نیز بـــا استفاده از شلوغی میدان وارد کارزار شدند و مکاتیب قلابی برپا ساختند و جوان های ما را با پوشانیدن لباس های پرزرق‌وبرق و دادن‌عناوین قلابی فریب دادند و خلاصه دکان های‌سوداگری بنام های گوناگون برپا ساختند. سازمان های ورزشی ماهم که هیچگاه در این موارد خود را مسئول نمی داند نبوده و بدتر از همه نداشتن دلسوز واقعی که اختلافات را حل کنند راه را بجاه میبردند. باازدیاد دوستکی در بین جوانان بکار خود مشغول بودند.

اینک همگی پس از چند جلسه کردهم‌آئـی ورزشکاران کاراته توانسته بودند شورائی از میان نمایندگان کلیه سبک ها انتخاب وبه سازمان‌معرفی کنند، دبیرکسرپرستان ومسئولان این سازمان مثل گذشته بدون تحقیق دراینگونـه موارد عده‌ای را که بهتر اظهار ارادت می کنند وپادبان چرب و نرمتری خودمتقارنانه انتخـــاب کرده و فرامین انتخاب کـــرده و فرامین‌صادر کرده‌اند.

معنی انتخابات و ورزشکاران را در هر رشته راهم بفهمیم اگر قرار است عده‌ای را بدنبـال خود بکشید و بعدهم هرچه دلتان خواست‌دستور دهید مثل گذشته، همه تکلیف خودشان رابدانند بهرتقدیر بچه های کاراته‌کار در چند جلسـه اختلافات خود را ازمیان برداشته‌اند و بـــا داوطلبان بیشماری که در این دو رشته وجـود دارد و داشتن همه قهرمانان ملی و بین‌المللی ایران موضع خود را مشخص کرده‌اند.

اتفاقات این دوگروه اگر نقطه خوبیست‌برای کاراته هشداری نیز هست برای مسئولان کـه خواست های اکثریت را در نظر نمی‌گیرند.

شورای هماهنگی سبک های «کان‌زنریو» و «شوتوکان» که اینک شروع بکار کرده است تصمیمات وبرنامه خود را بابه انجام رسانیـــدن تمرینات دستجمعی و مسابقات دوستانه شروع خواهد کرد و از سرپرستان موقت ورزش می خواهد که از گرفتن تصمیمات ناآگاهانه دربعضی موارد و انتصابات و دستور های بیجا درموارد دیگر خودداری کنند و بقول معروف با داشتـــن نقش برطرف کننده مشکلات بکار خود ادامـــه دهند و نخواهند که ورزشکاران ما در هررشته چیزی را باخواهش و التماس بدست بیاورند اگر عمل ورزشی است باید همانگونه باآن روبروشد و اگر غیر از اینست دیگرحرفی نداریم.

امید بزرگ کشتی ما هـم جلای وطن کـرد

*«رضائی» قهرمان جوان کشتی جهان‌هم«طاغوتی» است ؟

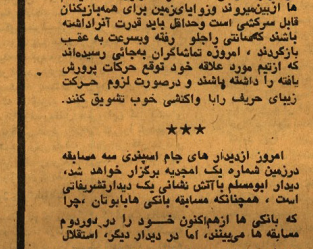

همانطور که گفته شد بعداز سه ماه هنوز سیاست ما در ورزش مشخص نیست ، هنوز هیچ خط مشی وبرنامه‌ای ارائه نشده است که ایـــن سیاست رامشخص کند. وباتوجه به اینکـه در ورزش نیز همچون پدیده های دیگر اجتماعـــی نمی‌توانیم انزوا‌طلب وجدا از دیگر اجتماعات و کشور هاباشیم بنابراین‌مجبوریکه اگرنه همپای آنها، حداقل درتمامی باآنها حرکت کنیم،دراین سه‌ماهه متاسفانه هیچگونه روزنه امیدی‌دالبـر تحقق این مطلب ندیده‌ایم‌ولی جنانکه شنیده هـــی شود درچلسه‌مهد روزیاورنفر مشترک باشرکت مسئولان ورزش بوده است تصمیم‌برفته شده که درکلیه مسابقه های بین المللی والمپیک هـــا شرکت کنیم که جای امیدواریست البته بفرطیته مثل سابق همکار ما درقهرمان‌پروری وفرستادن چندنفر بدون هیچگونه هدفی به‌تورنمنت هاخلاصه نشود و اصل «ورزش برای‌همه» فراموش نشود.

بااصل قبول تمامی باجامع جهانی ورزش باید واقعیت رادید وسنجید و مثل سابق برای هر میدانی یک لشکر سلحوتور با دوبرابر همراه ولله وغیره نفرستاد ، باید در هر میدانی باتوجه به وضع موجود رشته های اختصاصی وبودجه مملکت شرکت کرد وباتوجه به این موضوع‌باید رشته ها وورزشکارانی راکه می‌توانند درمیادین جهانی خودی‌نشان دهند حساب‌کرد.

بی‌شک درهمه‌رشته ها که می‌توان در میدان جهان‌معرفی‌شان‌کردکشتی وزنه‌برداری قراردارد و درهریک‌نفرآدمهائی‌انگشت شمار،با توجه به نزدیکی زمان انجام پرخی از مسابقـــه ها.اگر واقعا قصد شرکت داریم باید هرچه‌سریعتر بجنبیم وگرنه عقب خواهیم مانـــد و قـــدم نخست نیـــز شناسائی هرچه‌سریعتـــر این افراد وبه تمرین گماردن آنهاست.و بینهنداد می‌کنیم برای‌سرعت بخشیدن‌به‌این‌کار ورزشکاران این دورشته و هر رشته دیگری راکه باید در تورنمنت های بین‌المللی شرکت کنند گرفتارکمیته ها وشورا هاکنند بلکه شایسته است که‌مستقلا کسی سرپرستی این کار رابعهده بگیرد ومجزا از فدراسیونها وکمیته ها وشورا ها کاریسست درازمدت اقدام کنند.

یکی ازکشانیکه می‌تواند در میادین جهانی شرکت داشته باشد ،محمدرضائی، قهرمان کشتی است که مقامهائی که در داخل‌کشوربدست آورده تمی‌تواتیم افزوا‌طلب وجدا از دیگر اجتماعات و کشور هاباشیم بنابراین‌مجبوریکه اگرنه همپای آنها، حداقل درتمامی باآنها حرکت کنیم،دراین سه‌ماهه متاسفانه هیچگونه روزنه امیدی‌دالبـر تحقق این مطلب ندیده‌ایم‌ولی جنانکه شنیده هـــی شود درچلسه‌مهد روزیاورنفر مشترک باشرکت مسئولان ورزش بوده است تصمیم‌برفته شده که درکلیه مسابقه های بین المللی والمپیک هـــا شرکت کنیم که جای امیدواریست البته بفرطیته مثل سابق همکار ما درقهرمان‌پروری وفرستادن چندنفر بدون هیچگونه هدفی به‌تورنمنت هاخلاصه

مسابقه‌های کشتی جام «تختی» درمشهد

عواید این مسابقه ها بـــه حساب شماره ۱۰۰ واریـز خواهد شد.

مشهد ـ صابر کـــارآمد ـ مسابقه های کشتی باچوخه ـ جام جهان بهلوان تختی باشرکت ۶۰ کشتی‌گیر ، ازشهرستانهای قوچان ـ تایباد ـ اسفراین ـ درگز ـ شیروان ـ تربت جام ـ نیشابور بجنورد و بخشهـــای تبادکان ـ فریمان ـ کلات ـ طرقبه کلاران درمشهد آغاز شد.

این مسابقه ها به مدت سه روز ادامه خواهد داشت و کشتی‌گیران در دو گروسبک وزنی‌از ۵۷ کیلو تا ۷۰ کیلو واز ۷۰کیلوببالا مبارزه خواهنـد کرد.بهنفرات اول‌تاسوم‌جوائزی داده خواهد شد وبه‌قهرمان مجاختتی» اهداء می‌شود.

مدت این‌جام سه‌سال‌خواهد بود. عواید این مسابقه ها بـه حساب شماره ۱۰۰ جهت کمک به‌خانه سازی برای مستضعفین واریز خواهد شد.

رویاروئی تهران و اصفهان در بزرگداشت مجاهد شهیدمحمود نور

اصفهان ـ حسینی . بـــه منظور بزرگداشت مجاهدشهید «محمود نور» فوتبالیست پیشین تیم سپاهان اصفهان ، تیم های برگزیده ، تهران و اصفهان روز جمعه ٤ خرداد در یک بـــازی دوستانه در اصفهان رو درروی همقرار خواهند گرفت . ایـــن مسابقه را بهرام افشارزاده‌مدیر کل تازه تربیت بدنی اصفهان ترتیب داده است عواید ایـن مسابقه به خانواده محمود نور تعلق خواهد گرفت .

جلسه کانون مربیان فوتبال

مربیان فوتبال تهرانی ،شنبه ساعت ٤ بعد از ظهر در یـــک گردهم‌آتـــی در دفتر مشترک فدراسیون ها در کنار یکدیگر خواهند نشست ،تااساسنامه‌ای را که تهیه کرده‌اند بررســـی کنند . از چندی قبل ، منصور امیر آصفی حسن حبیبی ،علی کاظمی ، جلال طالبی و نـــادر لطیفی از سوی مربیان فوتبال برگزیده شدند تا اقدام به تهیه اساسنامه کنند ، در این جلسـه یکی‌ازهدف ها ،انتخاب نخستین هیئت مدیره کانون برای آغـــاز به کار خواهد بود ، آغاز به کار کانون فوتبال مـــربیان را برای شکل دادن به مشکـــلات مربیان باید به فال نیک گرفت .

بسکتبال قهرمانی بـــانوان جهان در سئول

کانادا می‌رود تانخستین قهرمانیش را جشن بگیرد

سئول ـ در پایان چهارمیـن مسابقه های بسکتبال قهرمانـی بانوان جهان ، کانادائی ها بـا چهار پیروزی بدون‌باختن‌در صدر جدول نشسته‌اند. بانوان‌کانادا روز گذشته باپیروزی جالبی در لحظات پایان مسابقه بـــه دست آوردند و با حساب ۹۹بر ۵٦ ژاپنی ها را باشکست‌روبرو کردند حال به عنوان یک مدعی بزرگ قهرمانی قد علم کرده‌اند و در این‌راهتنها تیمهای‌بانوان ایالات متحده آمریکا واسترالیا را پیشرو دارند که باتوجه بـه ایالات متحده آمریکا واسترالیا نخواهد بود ودرصورت پیروزی نخستین بار خواهد بود کـــه کانادائی ها عنوان قهرمانـــی بسکتبال بانوان جهان رابخود اختصاص خواهند داد .

بانوان کره جنوبی به دنبال ناکامی در برابر کانادا حال بـه مقام دوم میاندیشند ، بخصوص که قبلا تیم های نیرومندی چون آمریکا و استرالیا را باشکست روبرو کرده‌اند . مربی‌تیم کانادا در پایان بازی راجع به تیـم ژاپن گفت ژاپنی ها تیم بسیار نیرومندی بودند و ما برای‌نفوذ در دفاع پرس آنها با اشکالات بسیاری روبرو بودیم . در پایان چهارمین روز کانادابا ٤ پیروزی کره با ۳ پیروزی و یک‌شکست آمریکا با دو پیروزی و یـــک شکست ، استرالیا با دوپیروزی و یک شکست ، ژاپن با یـــک پیروزی و ۳ شکســـت و ایتالیـا بایک پیروزی و ۳ شکســـت و فرانسه باچهار شکست در ردیف های اول تاهفتم قرار دارند.

داوران هفته پنجم فوتبال جام «اسپندی»

★ پنجشنبه ۲۰ اردیبهشت

★ شماره یک امجدیه : ابومسلم ـ آتش نشانی ۲ر۵داور، هروس‌باغومیان(برقی‌و دریندی)

★ استقلال ـ پیروز ۲ر۵ داور ، حمیـد خوشخوان(سیدنژادو میرزائی)

★ شماره ۲ امجدیه : بانک ملی ـ بوتان ٤ر۵ داور ، محسن رعیت (حق‌بین وفقائی)

★ شماره ۳ شهباز : سرباز ـ خردوسـی ۲ر۵ داور ،محمود خوشخوان (ملکی وعابدینان)

★ نیرومند ـ سولاد ٤ر۵داور، عباس‌مقدس زاده(درودیان ورضاهادی)

★ جمعه ۲۱ اردیبهشت

★ شماره یک امجدیه : البرز ـ دخانیات ۲ر۵ داور،بهرام‌رضوی (میرزابیکی ـ وپورنظری)

★ پرسپولیس ـ تهران جوان ۲ر۵داور، محمدصالحی ،(میر وحسین‌زاده)

★ شماره ۲ امجدیه : کیان ـ شفق ٤ر۵ داور ، خسروجیعلیان (حسنی و سلطان‌بیک)

★ شماره ۳ شهباز : آکام ـ مرکزآمار ۲ر۵ داور ، عقلیمی وحدت(حیانی و ملکی)

★ کارگران ـ کشت وصنعت ٤ر۵ داور ، منوچهر نظری (تحسین زاده ومینی‌وبخش)

★ یکشنبه ۲۳ اردیبهشت

★ شماره یک امجدیه ابومسلم ـ راه‌آهن ٤ داور ، محسن زمانی (امامی‌وشامی)

★ شماره ۲ امجدیه : ایرانا ـ نیـــروی هوائی ملی ٤ داور، محمداطهری (المنتوسیار)

★ شماره ۳ شهباز : ایران‌امروز ـ تاهیل ٤ داور، رضاحیدری (آراسته ودینی)

انگلیس هـــا، لیورپـــول را قهرمان دیدند!

لیورپول، ثبت کننده رقم تازه‌ای درفوتبال انگلیس

جام باشگاه های انگلیس هفته های‌پایانی خود را پشتسر می گذارد و لیورپول بعنوان یکی از بزرگترین تیم های تاریخ فوتبال انگلیس می رود تا صاحب بالاترین امتیاز در طی یک دوره مسابقه های باشگاهی بشود لیورپول با شکست استوروپلا در ورزشگاه انفیلد بـــه ٦٦ امتیاز یا دو بازی باقیمانده دست یافت .

کنی دالگلیش در دقیقه ۳۸ شادی را به خانه لیورپول آورد و انتظار و دلهره پایان داد . در نیمه دوم آنکدنی در میان ناباوری حریف با هوشیاری کل های لیورپول را بـــه دو رساند و تریمک درموتت با زدن سومین گل پیروزی را تضمین کرد تا لیورپول به‌قهرمانی نزدیک شود و از نزدیکترین حریفش ناتینگهام فارست فاصله بگیرد . لیورپول دردوره گذشته با کیگان صاحب مقام قهرمانی شده بود و این بار با آمادترین نفرات در پی تکرار آن است .

لیورپول با بدست آوردن مقام قهرمانـی صاحب یازدهمین جام باشگاه های انگلیس از سال ۱۹۰۱ تاکنون شده است . لیورپول در هفت سال گذشته صاحب بالاترین و بیشترین مقام های جام های انگلیس شده است . درسال ۱۹۷۳ برنده جام حذفی ، نایب قهرمانی‌در سال ۷٤ و ۷۵ و قهرمان جام حذفی و باشگاه ها در سال ۷٦ و قهرمان باشگاه های اروپا و انگلیس و نایب قهرمان جام حذفی در سال۷۷ و ۷۸ و قهرمان باشگاه های انگلیس در سال ۷۹ . لیورپول با این پرونده درخشان بدون کیگان کمیر در فکر تکرار افتخارات بزرگ خود و دستیابی به مرز ٦۸ امتیازی است تـا در تاریخ فوتبال انگلیس ثبت کننده یک رقم تازه باشد .

حرفهای مردم
تلفن ۶۶۳۱۷۳

۱۰ تا ۱۲ و ۲ تا ۴

★ اعلام پشتیبانی

خانم . ب وحدتی ـ مقاله آقای محمدعلی اینانلو بسیار اشتگرانه و واقعبینانه نوشته شده است ، شخصا پشتیبانی خودم را بخاطر مبارزه اصیلی که درپیش دارند از ایشان اعلام می‌دارم .

★ ثبت در تاریخ ورزش ایران

منصور ـ من از آقای قطبزاده‌طرفداری نمی کنم ولی از آقای اینانلو می پرسم، مگر همین شما نبودید که در برنامه ورزش از نگاه ۲ بزمان حضور ولیعهد سابق در این برنامه گفتید «این روز را باید در تاریخ ورزش ایران ثبت کرد» .

★ وضع مالی آن زمان

کارمند دولت ـ باتوجه به وضع مالی گذشته‌ام از بانکی وام مسکن گرفته که اکنون به لحاظ کسر حقوق و یا قطع اضافه‌کار ویا به دلایل پائین آمدن سطح اجاره‌خانه و بطور کلی قیمت ساختمان و بالاخره بالا بودن‌سطح زندگی ، پیشنهاد می کنم تقلیل کاهش بهـره شامل آن گروهی که در گذشته با وضع مالی آن زمان خود وام دریافت داشته بشود چون به دلائل بالا پرداخت آن برایشان مشکل‌است.

★ به خاطر عدم توانائی

خانم کاغذدار ـ همسرم صرفا ، بـه خاطر عدم توانائی پرداخت به یک نزول‌خوار روانه زندان شده است و در دادگستری بموضع وی رسیدگی نمی کنند .

★ مربوط به مدیر کل قبلی

دکتر حسین میرزائی ـ از ماه‌ها قبل‌برای کشایش یک داروخانه در اصفهان مدارک لازم و مورد درخواست را تهیه و به اداره کـل امور داروئی وزارت بهداری در تهران ارسال داشته‌ام . اکنون خانم متصدی به رسیدگی‌پرونده ها صرفا به خاطر حمایتی که از وی می شود با ارباب‌رجوع رفتار بسیار ناخوشایندی دارند در مقابل پاشفاری‌ام برای گرفتن حقم این خانم می گوید ، مدارک تهیه شده مربوط به مدیر کل قبلی است و حال مجبورید از مدیر کل‌فعلی تائیدنامه مدارک را ارائه دهید و این خانمدر برابر این گفته که ممکن است هرچند گاهی مدیر کلی یا وزیری عوض شود و روی این حساب سال‌ها طول می کشد تا به‌کار رسیدگی شود شانه‌هایش را بالا می‌اندازند .

★ طاعات و عبادات اسلام

احسان ـ به آقای هاشمی رفسنجانی می گویم اسلام جایش برابب است و تمام طاعات و عبادات اسلامی هم براساس آداب است ، لذا اینگونه صحبت کردن ایشان در حضورامام و پخش آن از تلویزیون و با شناخت روحانیت مشارالیه قابل درک و هضم نبود .

★ معنای سکوت

«امیر ـ چرا آقای علی حسینی گوینـده تلویزیون در پرده «جعبه» ظاهر نمی شوند و اصولاً سکوت ایشان به چه معنائی است ؟

★ از زمان سقوط شاه

صلیق ـ یک نویسنده فرانسوی بنام‌آندره فونتن، طی مقاله‌ای در مجله امید ایران تاریخ ۵۸،۲،۱۷ نوشته ، خلیجی که از زمان سقوط شاه ، آزادی یافته‌ایم که دیگر آن را «فارس» نتامیم . پس‌معلوم می شود زمانی که شاه‌مخلوع در ایران بود ، ما می گفتیم «خلیج فارس» و حالا دیگر نیست .

★ بخش چهره زن

منیژه. پ ـ در حالی که در انگلستان زن به مقام نخست وزیری می رسد در ایران‌چهره گوینده زن از تلویزیون پخش نمی شود .

★ بوطن بازگردند

فاطمه . م ـ با توجه به گفته رئیس‌بانک مرکزی که اشاره کرده ، سرمایه‌دار های ایرانی می توانند به وطن بازگردند و ارز های‌خارج شده را بکار انداخته و ضمنا تامین جانـی و مالی خواهند داشت ، از رهبر انقلاب تقاضائی می کنم در این باره دستوری صادرکنند که‌آنان باخیالی کاملا آسوده به کشور بازگردند .

★ ضمن دیوانت ویزیت

محسن ـ پزشکان طرف قرارداد با بیمـه های اجتماعی ، چندی است که ضمن دریافت ویزیت ، برگ دفترچه بیمه را هم جهت‌دریافت ویزیت جداگانه از وزارت بهداری جـدا می کنند . آیا این کار آنان قانونی است ؟

★ رسمی شدن کارکنان

کارمند شرکت نفت ـ به کارمندان پیمانی این شرکت اعلام شد یا محل خدمت خود را به شهرستانها منتقل کنند و یا استعفا دهند . باتوجه به اینکه من یک دختر هستم امکان‌زندگی در شهرستان برایم مقدور نیست از مدیر عامل محترم شرکت نفت تقاضا دارم دستوری در خصوص رسمی شدن اینگونه کارمندان صادر کنند .

★ تنها یک نقطه

امین ـ خانمی بنام سیما . ج پرسیده‌بود فرق بین غربزدگی و عربزدگی چیست ؟ بـه ایشان می گویم ، فرق بین غربزدگی‌و عربزدگی تنها یک نقطه است و آن نقطه تفاوتش بقـدر تفاوت بین استعمار آمریکا و استعمار فلسطین است .

★ از مقررات گمرکی دانشجوئی

اختر . ش ـ دانشجویان خارج ازکشور که قصد بازگشت به ایران را دارند ، آیا مـی توانند برای آوردن اثاثیه و یا اتومبیل‌متعلق به خود از مقررات گمرکی که برای‌دانشجویان درنظر گرفته شده استفاده کنند ؟ ضمنا مسئولین گمرکی در این خصوص هیچ راهنمائی نمی‌کنند که امیدوارم یکی از مقامات مملکتی به ایـن پرسش پاسخ دهد .

★ راهپیمائی بطرفداری

مسعود . م ـ برای به‌اثبات رسانیدن نظر قبلی خود نسبت به انتصاب آقای قطبزاده از طرف امام و امضاء طومارها ، حاضرم هرزمانی که سرپرست رادیو و تلویزیون موافقت کند به طرفداری ایشان راهپیمائی کنم .

★ افزایش قیمت بلیط سینما

نورمحمد نوری ـ در رژیم گذشته سینما ها به منظور بالابردن افزایش قیمت بلیط سینما چند روزی اعتصاب کردند و دیدیم که مـورد موافقت قرار نگرفت ، اما این روز ها بعضی از سینماها ضمن اینکه فیلم خوبی به نمایش‌نمی گذارند سرخود بلیط های خود را افزایـش داده‌اند .

★ تنها خلبان ایرانی کنکورد

یک خلبان از شیراز ـ در ارتباط بامقاله آقای اینانلو در خصوص امور پروفزری سازمان رادیو و تلویزیون باید اعلام دهم که سرپرسـت فعلی امور پرواز سازمان رادیو تلویزیون ، تنها خلبان ایرانی کنکوردومریی هواپیما و هلیکوپتر است و یقین دارم که نوشته های آن مقاله هیـچ ارتباطی با ایشان ندارد ، چون ایشان استادمن بود این مطلب را جهت اطلاع گفتم .

کانون نویسندگـان‌هجوم به کتابفروشی هـای‌تبریز را محکوم‌کرد

آیادولت‌از گسترش هجوم به مطبوعات وکتابفروشی هااحساس نگرانی نمی‌کند؟

کانون نویسندگان روز گذشته با انتشار بیانیه‌ای حمله به کتابفروشیهای تبریز را کـه منجر به تعطیل بازارچه کتاب این شهر شـده است محکوم کرد . متن بیانیه به این‌شرح‌است:

آقای نخست‌وزیر :
آیا مقدر بود که انقلاب ایران به جشن کتابسوزان منجر شود ؟
آیا دولت موقت شماازفاجعه مصیبتباری که اندیشه و فرهنگ ایرانی را به مناویـین مختلف و در ابعادی وسیع تهدید می کندآگاه نیست ؟

آیا دولت نمی‌داند که در پایتخت کشور نمایشگاه هنر نقاشی را در دانشگاه‌ای‌که‌کارش آموزش و گسترش هنرها و فعالیت های هنری است خودسرانه جمع می کنند و آثار نقاشرا یغما می برند ؟ آیا دولت موقت شماازگسترش ابعاد حمله و هجوم به مطبوعات و کتاب و کتابفروشی احساس نگرانی نمی کند ؟ آیـا دولت نمی داند که بیدرنگ ، پس از سخنرانی های تحریک‌آمیز که از رادیو تلویزیون پخش شد ، هجومی بیسابقه به کتابفروشی های‌تبریز بعمل آمد و بازارچه کتاب این شهر بکلـی تعطیل گردید ؟ آیا دولت موقت انقلاب‌مسئولین امر حداقل‌نمی‌توانند به‌اندازه استانداران‌آذربایجان شرقی با این هجوم اختناقی مقابله کـنند و شجاعانه با مساله روبرو شوند ؟
آقای نخست وزیر !
رژیم استبدادی گذشته ، با همه کجیها دیده‌اش ، نتوانست فکر و اندیشه را در این سرزمین خاموش کند .
شما که خود اندیشمند و استاد دانشگاه هستید ما را در مبارزه با اختناق یارق کنید و نگذارید کار به‌جایی رسد که حرفه شریف کتابفروشی و نشر بکلی در جامعه ما از میان برود .

کانون نویسندگان ایران
۱۹ ـ اردیبهشت ۱۳۵۸

امیدواریم مسائل کردستان ازراههای مسالمت آمیز حل شود

● رادیو تلویزیون‌واقعیت‌را تاحد زیادی تحریف شده منتشرمی کند

● چهارهزار تن ازمردم‌نقده آواره هستند

قاسملو در آغاز گفت : «خواست اصلی ما عبارت بود از شماری که الان تبدیل شده به شمار همه مردم کردستان ـ دمکراسی بـرای ایران و خودمختاری برای کردستان ـ بـدیـن جهت خواسته های مادر حول این شعار جمـع شده است .»

علت مسافرت مابه تهران ، مذاکره درباره خواست اصلی‌مان بود که یک ماه پیش بـه دولت داده شده بود و در ضمن می‌خواستیم درباره مسائل نقده ، توضیحاتی بدهیم . دیروز ما خدمت امام خمینی و همچنین آیت‌الله‌العظمی شریعتمداری رسیدیم .

از زمانیکه ما خواست اصلی خود را ـ یعنی حق خودمختاری ـ مطرح کردیم ، از نظر ظاهر قدمهایی برداشته شد ، بعنوان مثال ، بازرگان در یکی از مصاحبه های مطبوعاتی ، به اصل خودمختاری اشاره کرد .

قاسملو به شرح وقایع نقده پرداخت و ضمن اینکه اخبار رادیو و تلویزیون رادردمورد حوادث کردستان تحریف شده و غیر واقعـی عنوان کرد ، در این باره اظهار داشت :«ماروز ۳۱ فروردین برای برگذاری یک‌میتینگ‌مسالمت آمیز به نقده رفته بودیم ، عده‌ای بما افیراد می گیرند که درمیان تظاهر کنندگان افراد مسلح حضور داشتند ، این واقعیت دارد ، ولی مـن همین امروز از رادیو شنیدم که در اهـواز تظاهرات مسلحانه‌ای بوده و حتا تیراندازی بعنوان اظهار شادمانی انجام شده است . و آنها که افراد بر مسلح بودن بعضی افـراد شرکت کننده دارند ، در واقع می خواهند چنین وانمود کنند ، که ما تیراندازی را شروع کرده‌ایم. امادر شروع میتینگ ، تیراندازی از خارج شروع شد . اوضاع کمی رو به آرامش نهاد ، اما نیم ساعت بعد ، تیراندازی در باره شروع شد و مردم پراکندند و باید به محل کرد نشین نقده باز می گشتند . بازگشت مردم بـه محله کردنشین ها طوری بود که باید ازمحله ترک نشین ها می گذشتند . در جریان عبـور حوادث کردستان تحریف شده و غیر واقعـی معلوم شد که روی تمام پشت بامها سنگربندی شده است . وعده‌ای هم تیراندازی می کردند . بعد معلوم شد در خانه‌ی نزدیک محل برگذاری میتینگ ، دیوار ها قبلا مورواخ شـده وسنگر گیری کرده بودند ، و شخصی که میتوانست بداند تیراندازی از کجاست ، گرفتار افراددا‌خل خانه شد که او را کشتند . و دو نفر از ماموران انتظامات راهم در همانجا کشتند و اسلحه‌های آنها را بردند.

ما با کمیته شماره یک تماس گرفتیم و تنها خواست ما این بود که راه مهاباد را بـاز کنند تا ما بتوانیم از شهر خارج شویم که ایـن خواست ماهم مورد توجه قرار نگرفت .»

قاسملو اضافه کرد :«روز یکشنبه صبـح که تقریبا آتش‌بس برقرار شده بود ، باهمـه اینها ارتش تصمیم به دخالت کرد . با دخالت ارتش ما تماس هایی از مهاباد بـاردولت و استانداری در ارومیه و دفتر آیت‌الله طالقانی گرفتیم ، و همچنین تلگرامی به حضور آیت‌الله خمینی فرستادیم ، و در همه آنها متذکر شدیم که اعزام ارتش به این منطقه ، ممکن است‌وضع را متشنج بکند ، چون ما اطمینان نداشتیـم که ارتش بتواند بی طرفی خود را حفظ کند . اما متاسفانه خواست ما مورد قبول قرار نگرفت و ارتش بطرف نقده اعزام شد .

مابه هیچوجه سر جنگ بارتش نداشتیم، و همیشه هم گفته‌ایم که پشتیبان دولت انقلابی آقای بازرگان هستیم .

هنگامیکه ارتش اعزام شد ، ما نماینده‌ای فرستادیم تا با فرمانده بطرف نقده بـــرود تا مبادا از طرف افرادماتیراندازی بطرف‌آنها صورت گیرد .

ولی وقتی که دوست ما در سه راه نقده به ارتش برخورد ، مشاهده کرد که عـده‌ای از مجاهدان ارومیه هستند که ارتش را بطرف نقده رهبری می کنند و دوست ما را هـمانجا دستگیر کردند و اگر دخالت بعضی از ارتشیان نمی بود ، افراد کمیته ها او را می کشتند .

ارتش بطرف نقده پیش روی کرد ، و در آنجا برخلاف آنچه فرمانده لشکر ادعا می‌کند، در نقده دخالت‌کرد و حتا از نقده هم خـارج شد ، هلی کوپتر ها ، تانک ها ، تاده ، پانزده کیلومتری نقده پیش‌روی کردند و دهات کـرد نشین را زیر آتش گرفتند .

در این موقع ،قاسملو ، برای اثبات حرفهایش ، نواری را برای خبرنگاران‌پخش‌کرد، که در آن صدای فرماندهان با افراد تحـت کنترل خود که بابی‌سیم صحبت می کرده‌اند و همچنین صدای ، هلی‌کوپتر و رگبار مسلسل شنیده میشد .

قاسملو در ادامه حرفهایش اضافه کرد : در جریان های نقـده و ورود ارتش ، دوستان ما شهادت داده‌اند که سربازان ارتش بطور مستقیم بطرف کرد ها تیراندازی نمـی کرده‌اند ، و تانک ها و زره پوشها در اختیار افراد کمیته ها بوده و آنها عملیات نظامی رادر داخل شهر نقده رهبری می کردند . بعد از این زدوخورد ها ، «استاندار و دولت پیشنهـاد کردند ، که ما افراد مسلح خود را فـرا خوانیم ، تاطرف مقابل هم ، این کار بکند و آتش‌بس برقرار شود . ما این کار را کردیم .» شهادت همه ، ولی طرف مقابل این کار نکرد و به طرف ما پیش روی کرد و بسیاری از خانه‌ها را غارت وویران کردند.»

نفوذ در کمیته‌ها

قاسملو در جای دیگری از توضیحاتش‌در مورد نقده گفت : «وقایع نقده توطئه بود کـه هنوزهم ادامه دارد ، ما متوجه شدیم که درکمیته های نقده و ارومیه ، افرادی نفوذ کرده‌اند کـه به هیچ وجه ، نظر خوشی به انقلاب ندارند . این افراد در گذشته رئیس جـاسـاداران ، و ممکن نزدیک ساواک بودند ، کـه وضع را (اداره می کردند و تحت رهبری آقای حسنی، رئیس کمیته ارومیه قرار داشتند ، قبل از اینکه جریانی اتفاق بیفتد ، آقای حسنی ، مقـدار زیادی اسلحه درمیان ترک های نقده پخش کرده بود .»

وی در مورد مذاکرات ترک ها وکردهای نقده بعد از آتش‌بس و ترک مخاصمه بین آنها ، گفت :«هیات نمایندگی نقده حاضر به مذاکره نشد ، خواست هیات نمایندگی ترک های نقده این است که ، ارتش و ژاندارمری‌درنقده بمانند و مردمکرد زبان خلع سلاح شوند . اگر بـه این خواست ما ومسائل گذشته که در نقده‌روی داد توجه کنیم ، در می یابیم ، که عده‌ای می خواهند ، از راه تحریک ، و ایجاد درگیری ها نتایج انقلاب «ایران» از بین ببرند . و تمام این نظر ها و تیر اندازی های قبلی ، برای این‌است که به نهضت مردم کردستان حمله شود و مردم کردستان را در مقابل دولت قرار دهند . و ما برای همین منظور به تهران آمده‌ایم و مـی خواستیم به دولت هشدار بدهیم . اما در تمام این جریان ها ، متوجه شده‌ایم ، کـه دولت متاسفانه توجه کافی به این مسائل ندارد ، یـا شاید خدای نکرده این عدم توجه توام با عمد باشد .»

قاسملو اضافه کرد :«اکنون یک هفتـه است که ما در تهران هستیم ولی تاکنـــون ملاقاتی بادولت فراهم نشده است .»

دکتر عبدالرحمن قاسملو در باره ملاقات اعضای حزب با امام خمینی ، اظهار داشت : «به عکس آقای بازرگان ، آیت‌الله خمینی به ما وقت ملاقات دادند و در عرض ۵۰ دقیقه تمـام مسائل و خواسته‌هایمان را به امام گفتیم . ما در ملاقاتمان بامام خمینی ، تقاضا کردیـم برای روشن شدن واقعیت و برای کمک به رفع نفاق و کدورت در بین دو خلق ترک و کرد در نقده ، هیاتی‌ازطرف خود به کردستان‌بفرستند، و ایشان این تقاضای ما را پذیرفتند ، که در ظرف چند روز آینده این هیات از جانب امـام به منطقه اعزام خواهند شد .»

دکتر قاسملو افزود ما با حضرت آیت‌الله شریعتمداری نیز ملاقاتی داشتیم و مسائل نقده را با ایشان نیز مطرح کردیم و ایشان توجـه خاص باین مسئله مبذول داشتند در این‌ملاقات هم قرار شد که برای روشن شدن حقایق حضرت آیت‌الله شریعتمداری نیز هیاتی به کردستـان اعزام نمایند .

دکتر قاسملو سپس با اشاره به اخباری‌که درمورد نقده از رادیو و تلویزیون پخش میشود گفت رادیو و تلویزیون واقعیت را تاحد زیادی تحریف شده منتشر میکند و خبرها را آنطوری که هست منعکس نمیسازند و مسائل را طوری مطرح میسازند که تنها حزب دمکرات و کردهـا گناهکارند و حال آنکه اکنون نزدیک به ۴۰۰۰ نفر از مردم نقده آواره هستند و برای بازگشت به نقده امنیت ندارند.

قطعنامه پیشنهادی

وی در این هنگام پیشنهاد های حـزب دمکوکرات کردستان ایران رامطرح کرد در این پیشنهاد ها گفته شده است .

۱ـ «این رو شرح مطالب گوناگونی درمورد خودمختاری بطور مبهم و نامنظم در مطبوعـات درج میشود که گاهی دولت آنها را تکذیـب میکند .

برای رفع نگرانی خلق های تحت ستم ملی از دولت میخواهیم موضع خود را در مـورد خواست خود مختاری که از طرف حزب مـا ارائه شده روشن نماید.

۲ـ همان گونه که قبلا نیز با مراجـع مصاحبت‌دار دولتی مطرح گردید،در حال حاضر نیز اقتضاء دارد دولت از فرستادن نیروهای ارتشی و هواپیما و هلیکوپتر ومجاهد وپاسدار که عملا علیه مردم بکار میرفتند بطرفی عدول نموده و خواهند نمود بنقاط‌مختلف کردستان خودداری نماید زیرا این امر بشدت موجب تحریک و احیانا هیجان‌العمل مردم میشود .

۳ـ فرمانده لشکر ارومیه که در حوادث نقده شرکت و دخالت مستقیم داشته و همچنین محرکین و عاملین تو طئه و کشتار بیرحمانـه دوطرف تعقیب و مجازات شوند .

۴ـ کمیته های «انقلاب» ارومیه و نقده از عناصر اخلالگر و سواکی های سابق تصفیـه گردد .

۵ـ دولت هیاتی را برای مذاکره بپرامون برقراری آرامش در منطقه و بحث درموضوع خودمختاری به مهاباد اعزام دارد .

۶ـ دولت فورا وسائل بازگشت و تامین جانی آوارگان نقده به نواحی مورد سکونت خود در شهر و دهات و پرداخت خسارات جانی و مالی ناشی از گسترش توطئه را فراهـم نماید .

۷ـ برای تامین نظم درمنطقه نقـده و برقراری آرامش و بسط تفاهم بین دو خلق کرد و آذری بویژه در این‌شهرستان ترتیب انتخـاب «شورای مشترکی» از نمایندگان راستین تـرک و کرد و سپردن اداره امور شهر و منطقه رابه آن شورا بدهد .

۸ـ خروج کلیه نیرو های غیر بومی پس از تشکیل شورا و نیروی انتظامی و خلع سلاح افراد ناصالح برابر نظر و تشخیص شورا و ایجاد یک واحد گارد ملی منتخب شورا بعنوان نیروی اجرائی .

۹ـ اتخاذ تدابیر لازم برای برقـراری ارتباط مستقیم و فوری نمایندگان حـــزب دموکرات کردستان ایران بادولت و هیاتی که‌از طرف دولت بمنظور رسیدگی بوضع کردستـان انتخاب شده است .

دکتر قاسملو در پایان سخنان خـود در پاسخ سئوال یکی از خبرنگاران در مورد اینکه نظر آیت‌الله خمینی در باره مسئله کردستـان چیست گفت :

«آیت‌الله خمینی بطور کلی طرفدار رفـع هرگونه ستم در «ایران و مساوات کامل همـه خلق‌ها هستند .»

دبیر کل حزب دمکراتیک کردستان در مورد روابط این حزب با آیت‌الله عزالدیـن حسینی گفت روابط ما بسیار خوب است اما ما جزب حزب سیاسی هستیم .

دکتر قاسملو در مورد توطئه پالیزیان در کردستان نشده تا آنجا که من اطلاع دارم او در عراق است ولی ما اطلاع دقیق‌تری از فعالیت محمد جعفر بطیانی یکی از اقوام سالار جافـر منطقه سقز داریم و به دولت پیشنهاد کردیـم که جلو این افراد را بگیرند .

دکتر قاسملو دبیر کل حزب دمکراتیـک کردستان در پایان گفت ما امیدواریم با اعزام‌هیات از طرف آیت‌الله العظمی خمینی وآیت‌الله العظمی شریعتمداری مسائل کردستان از راه مسالمت‌آمیز حل شود .

ایران از نگاه جهان

★ بخیال ها و سگ های شاه مخلوع

واشینگتن پست ـ طی ۱۷ سال ، حکومت شاه ایران سرمایه‌گذاری خوبی برای ایالات متحد بود ، در جریان جنگ اکتبر ۱۹۷۲اعراب و اسرائیل کشور او تنها کشور منطقه بودکه مرز های هوائی خود را بروی هواپیما هـای شوروی بست . وقتی پیش از توافق ژانویه ۱۹۷۳ ، واشینگتن از بمضی متفقینی خواست که به ویتنام جنوبی اسلحه برسانند ، ایـران بیدرنگ هواپیما های اف ـ ۵ خودرا فرستاد (تایوان هم به همین شکل از خود گذشتگی نشان داد) . در ۱۹۷۴ ، برای سست کردن‌تسلط عراق وقتی آمریکا دشمنیرای جلسازی نیرو های اسرائیل و سوریه ، مذاکره می کرد ،شاه با عجله به مرز عراق نیروی مسلح فرستاد . اینها فقط مشتی از خروار بود که بایدهمکاری همجانبه و بسیار نزدیک با اسرائیل را هبر آن افزود . اکنون کوششی که کاخ سفید برای بازداشتن شاه از پناه بردن به ایالات متحد می کند عملی غیرشرافتمندانه است .

شاه و خانواده‌اش با کوهی از جمدان ، چندین بخچال و نزدیک به ۵۰ تن همراه‌برای «دیدار» آمده‌اند ،و البته سگها را فراموش‌نکنیم. همه در کنار دریا در ویلائی مستقر شده‌اندکه سه ماهه به مبلغی حدود ۵۰ هزار دلار کرایه شده است .

★ ادامه‌ی حرکت سیاسی ایران

فیگارو ـ شکی نیست که قتل آیت‌الله مطهری ، عضو شورای انقلاب واکنش‌خشونت‌آمیزی در ایران برنیقیت‌یادگار ماه‌های‌دراز مبارزه علیه رژیم شاه و نقشی که روحانیت‌شیعه در آن داشت ، هنوز تازه‌تر از آنست که مردم دست به‌حرکت تندی بزنند که به تهدیدی برای انقلاب می‌ماند . اما از سوی دیگر این پرسش مطرح است : آیا طرفداران یکی شدن مذهب و دولت نمی خواهند از این فرصت برای برقراری مجدد برتری خود استفاده کنند ؟

واقعیت اینست که تاکنون علاقمندان دولت صرفا سیاسی هم امتیاز هائی آورده‌اند ـ و بیشتر از پشتیبانی اقلیت های قومی و مذهبی، موضع‌گیری روزنامه ها ، طبقه‌ی کارگروپخش بزرگی از طبقه‌ی متوسط شهر نشین‌برخوردارند. و به ویژه این پشتگرمی را دارند که دو تراز معتبرترین شخصیت های اسلامی ایران، آیت‌الله طالقانی و آیت‌الله شریعتمداری مخالف انحصار قدرت‌اند .

نتیجه ، در درجه اول محدودیت تدریجی قدرت کمیته ها بود . سپس از نظر افتادن‌نسبی دکتر بزرگی از هواداران دولت مذهبی است و به وزارت خارجه منصوب شده ، وسرانجام حمله به جمعیتگیری تلویزیون که‌مدیریت آن به‌عهده صادق قطبزاده است که شخصیتی است با گرایش های مشابه . در این زمینـه جالب است که طرفداران آیت‌الله طالقانی و آیت‌الله شریعتمداری‌درروز کارگر به تظاهراتی که حزب جمهوری اسلامی ترتیب داده بـود پیوستند و نه به تظاهرات توده‌ای ها و یـا سایر جریان های چپ .

سرانجام ، همه گروه های سیاسـی در ایران علیرغم اختلاف سلیقه‌هایشان ، طرفـدار سیاست خارجی نااوابستگی و پشتیبانـی از جمهوری اعراب و مردم فلسطین‌اند .

سوای این نقاط اشتراک ، مبارزه برای قدرت و جهت دادن به انقلاب ایران بین ازآنها قرار می گیرد . و روشن است که حـزبان طرفدار دولت مذهبی این روز ها می‌رود که برای مستقر کردن دوباره‌ی قدرت خود بکوشد و زمینه‌ی از دست رفته را بازیابد . قتـل آیت‌الله مطهری در این لحظه‌ی خاص این‌فرصت را می‌دهد .

گروه «فرقان» که مسئولیت آن را به‌عهده گرفته است ، در حالی که ادعای مخالفت‌اقدرت روحانیت را دارد خود را «اسلامی» هم مـی خواند . از هماکنون استراتژی ضد حمله‌تعیین شده است : این قتل محرک دفاع از دین در برابر «بی‌خدائی» و «مارکسیست» ها و نیـز افشای «امپریالیسم‌شرق» علاوه بر امپریالیسم‌غرب خواهد بود .

بیش از این هم شعار های تظاهرات‌حزب جمهوری اسلامی در دوران کارگر همین ها بود. به این ترتیب درگیری های فردا تدارک دیده می شوند . نتیجه آنقدر به استحکام‌اصول و با اندیشه های درخشان گروه های سیاسـی بستگی ندارد که در گروی توانائی هریک از گروه ها در بسیج نیرو های اجتماعی بزرگتر و مبارزتر است .

★ سفر خصوصی طباطبائی و گفتگو با مقام های آلمانی

آسوشیتدپرس ـ دولت من دیروز اعلام‌کرد که صادق طباطبائی معاون وزارت کشور ایران طی دیدار خصوصی هفته گذشته خودازآلمان غربی با مقام های این کشور مذاکراتی به هدل مشابع دولتی آلمان غربی گفتند طباطبائی با وزیر اقتصاد ، وزیر مشاور دولت آلمان فدرال و وزیر مشاور در وزارت خارجه‌ی این کشور ملاقات کرده است و جزئیات این‌مذاکرات هنوز فاش نشده اما ناظران عقیده دارندمسائل اوضاع سیاسی ایران و روابط اقتصادی‌و سیاسی این کشور با آلمان فدرال از جمله مسائل‌مهمی است که در این ملاقات ها بحث و بررسی‌شده است . گفته می شود طباطبائی برای دیـداری خصوصی به آلمان غربی سفر کرده بود .

قال الله تبارک و تعالی «ان الذین یحبون ان تشیع الفاحشة فی الذین آمنوا»

جنبش ملی مجاهدین

برای تسهیل و به درخواست علاقمندان ، جنبش ملی مجاهدین افتتاح حساب جاری ۲۱۷۰ را در بانک صادرات ایران شعبه شـماره ۱۶ بلوار اعلام می کند . این شماره برای شعـب سراسر کشور قابل استفاده است . ضمنـا تقاضا می شود رسید های بانکی مزبور را بـه جنبش ملی مجاهدین : خیابان مصدق نزدیـک میدان ولی‌عصر ، ساختمان جنبش ملی‌مجاهدین ارسال فرمایند .

جنبش ملی مجاهدین

اطلاعیه صنف پارچه فروش و تزئینات

پیرو آگهی های منتشره بدین وسیله ازکلیه اعضاء محترم صنف پارچه‌فروش و تزئینـات دعوت می شود بمنظور انتخاب هیات معتمدین موقت صنف بین ساعت ۵ الی ۸ بعد از ظهرروز شنبه بیست و دوم اردیبهشت ماه بنجاه‌وهشت با در دست داشتن پروانه کسب در ساختمان پیش‌آهنگی واقع در خیابان بهشت (ضلع‌جنوبی پارکشهر) حضور بهمرسانند .

خبر خبرگزاری فرانسه کاملا بی‌اساس است
ـ یزدی

روزنامه آیندگان

درشماره ۳۲۵۰ مـورخ ۱۷ر۲ر۱۳۵۸ آن روزنامه درصفحه ۲ بنقل ازخبرگزاری فرانسه از نیویورک ، شرحی تحت عنوان :
«سیاست ناو ابستگی اصیل ایران» چاپشده بود که حضرت امام خمینی وایشانجانب با مجلـه آمریکائی پنت‌هاوس مصاحبه مشترک بعمـل آورده‌ایم.

این مطلب کاملا بی‌اساس است وایشانجانب نه‌بتنهائی ونه مشترکا درخدمت حضرت امـام خمینی یامجله آمریکائی‌پنت‌هاوس مصاحبـه‌ای ننموده‌ایم.

خواهشمنداست دستور فرمایند طبق‌موازین نامه رادرهمان ستون وصفحه ۱۲ روزنامه‌آیندگان چاپ نمایند.

دکتر ابراهیم‌یزدی وزیر امورخارجـه

امروز منتشر شد

بدون کتیبه
صندوق‌پستی ۳۲۳۹
تلفن ۷۶۳۲۶۱

باجدول‌ها،سرگرمی‌ها
وجایزه‌های‌ارزنده‌برای‌سرگرمی
اعضای‌خانواده
در۳۶صفحه‌روزبهشت ۲۰ اردیبهشت
منتشرمیشود

آگهی استخدام
سازمان‌مالکان شهرك خزرشهر

به منظور اداره شهرک ساحلی خزرشهر واقع در کیلو متر ۷ بابلسر به یک نفر مدیر با تجربه بامشخصات زیرنیازمند است .

۱ ـ دارای تحصیلات عالیه (فوق دیپلم بیمالا) .
۲ ـ سابقه مدیریت حداقل ۵ سال .
۳ـ دارا بودن برگ خاتمه خدمت یامعافی نظام وظیفه .
۴ ـ آمادگی اقامت دائم .
۵ ـ حداقل سن ۳۵ سال .

داوطلبین می توانند حداکثر تا تاریخ ۲۵ر۲ر۱۳۵۸ همه روزه از ساعت ۲ الی ۴ بعد از ظهر با در دست داشتن یک قطعه عکس ۴ × ۶ و فتوکپی شناسنامه و آخرین مدرک تحصیلی به دفتر موقت سازمان مالکان خزرشهر در خیابان میرداماد نرسیده به میدان هنرمند در ۱۰۹ طبقه سوم تلفن : ۲۲۶۱۳۶ مراجعه‌نمایند.